



SUPERSONIC MACH20™

Guia do utilizador



Referência do Guia do utilizador:
SSIP95730-A01
PM.LAB.185-A
Abril de 2021





SuperSonic Imagine

510, rue René Descartes Bat F
13857 Aix en Provence Cedex

SuperSonic-Imagine® pertence à família de empresas Hologic®.



Para obter uma lista completa das patentes, pedidos de patentes pendentes e PCT propriedade da SuperSonic Imagine, consulte a seguinte hiperligação: <https://www.supersonicimagine.com/SuperSonic-Imagine/Presentation/Patent-Portfolio>

O software utilizado para este sistema inclui software propriedade da SuperSonic Imagine e licenciado para a SuperSonic Imagine por um licenciante.

A disponibilidade deste software e dos documentos relacionados é restrita.

O software e os documentos relacionados devem ser utilizados apenas para este sistema.

A propriedade intelectual deste software e dos documentos relacionados não lhe é atribuída.

É proibido copiar o software ou os documentos, bem como modificar o software total ou parcialmente.

É proibido recompilar ou voltar a montar o software.

É proibido atribuir, divulgar, transferir ou sublicenciar o software ou os documentos a terceiros.

O software do sistema de ultrassom está sujeito às leis e aos regulamentos de exportação e administração dos EUA e da França e o utilizador não pode exportar ou reexportar o software total ou parcialmente, a menos que seja devidamente autorizado pelo governo francês ou dos EUA.



As informações nos documentos ou programas no software estão sujeitos a alterações sem aviso prévio.



CAUTION

Não é permitida qualquer modificação a este equipamento.

Os nomes a seguir são marcas comerciais ou marcas registadas da SuperSonic Imagine®, nomeadamente:

Marcas	Classe	Países
	10, 41 e 42	França, Internacional, China, União Europeia, Japão e EUA
	10	União Europeia, Internacional, China, Japão e EUA
AIXPLORER MACH™	10	França, União Europeia, Internacional, China e EUA
SHEARWAVE™	10	França, União Europeia, Internacional, China e EUA
PLanewave UltraSensitive™	9 e 10	França, União Europeia, Internacional, China, Índia, Japão e EUA
SonicPad™	9 e 10	França, União Europeia, Internacional, China e EUA

Este Guia do utilizador pode incluir marcas comerciais ou marcas registadas de outras empresas.

Table of Contents

1. Introdução	1
Bem-vindo(a)!	3
Sobre este Guia do utilizador	4
Formação	4
Sobre este dispositivo	5
Descrição geral	5
Utilização prevista	5
Indicações de utilização	6
Contraindicações	7
Desempenhos essenciais	7
Dispositivo de prescrição	7
Normas de conformidade	8
Certificações	9
Contacte-nos	10
França	10
América do Norte	10
Reino Unido	10
Alemanha	11
China	11
Assistência	11
Assistência	12
Melhorias e atualizações	13
2. Descrição geral do sistema	15
Receber e armazenar o SUPERSONIC MACH 20	17
Armazenamento do dispositivo	17
Eliminação segura do dispositivo	17
Limites de temperatura, pressão e humidade	19
Requisitos de funcionamento elétricos	19
Dimensões	20
Descrição do sistema	22
Ligar o cabo de alimentação e a terra de proteção	23

Informações relativas ao terminal ao qual deve ser	
ligado o potencial condutor de equalização ():	24
Monitor e braço articulado	24
Painel de controlo	27
Como mover o painel de controlo para cima e para	
baixo	27
Como girar o painel de controlo	28
Altifalantes e ajuste sonoro	29
Transdutores	30
Ligar um transdutor	30
Suportes de cabos	33
Armazenamento no carrinho	34
Suporte/aquecedor de gel	34
Áreas de armazenamento	36
Conectores de entrada/saída	38
Portas USB	38
DisplayPort	40
Unidade de CD/DVD	40
Impressoras	42
Impressoras integradas (opcional)	42
Impressora adicional	42
Leitor de código de barras (opcional)	44
Leitor de código de barras 1D	45
Tipos de código de barras compatíveis	52
Predefinições de parâmetros	54
Dispositivos de vídeo adicionais	56
Mobilidade	58
Pegas	58
Travão e bloqueios das rodas	59
Apoio para os pés	60
Mover o sistema	61
Preparar para mover o sistema	61
Mover o sistema	61
Acessórios e kits compatíveis	62
Acessórios compatíveis	64
Géis	65
Bainhas para transdutor	66
Soluções de limpeza	75
Papel e toner da impressora	75

Guias de biopsia	76
3. Segurança	79
Definição de níveis de precaução	81
Símbolos	82
Segurança geral do equipamento	84
Segurança elétrica	86
Interferência eletromagnética	87
Informações gerais	87
Distâncias de separação recomendadas entre equipamentos de comunicações de RF portáteis e móveis e o SUPERSONIC MACH 20	89
Declaração de emissões eletromagnéticas	92
Declaração de imunidade	93
Segurança térmica	95
Segurança mecânica	97
Realizar com segurança exames de ultrassom com o sistema SuperSonic Imagine SUPERSONIC MACH 20	99
Efeitos biológicos e biofísica das interações ultrassônicas	99
Mecanismos térmicos	108
Mecanismos não térmicos	115
Benefícios e riscos dos ultrassons	119
O princípio ALARA	123
A norma de visualização de saída	127
Praticar o princípio ALARA	134
Sistema de alerta	156
Cibersegurança	159
4. Começar a utilizar	161
Convenções	163
Convenções utilizadas neste guia do utilizador	163
Convenções utilizadas no sistema	163
Legenda de botões	164
Começar a utilizar	170
Ligar (ON) e desligar (OFF) o sistema	171
Iniciar sessão e bloquear/terminar sessão	173
Definir a hora e a data	177
Definir o idioma	177
Estabelecer ligação a uma rede	177

Selecionar um transdutor	177
Iniciar um exame	179
Terminar um exame	186
Modos de imagiologia	187
Informações gerais sobre modos de imagiologia	187
5. Imagiologia	189
Sobre a visualização do sistema	191
Sobre o ecrã principal de imagiologia	191
Ícones de notificação	193
Sobre o ecrã tátil de imagiologia	196
Controlos comuns de imagiologia	196
Congelar	197
Profundidade	197
Ganho	198
Time Gain Compensation (Compensação de ganho de tempo) (TGC)	199
Focal Zone Management (Gestão da zona focal)	200
Zoom	201
Left/Right (Esquerda/direita)	203
Top/Bottom (Cima/baixo)	203
Dual (Duplo)	203
Play (Reproduzir)	204
Dual Top/Bottom (Cima/baixo duplo)	204
Hide Patient Name (Ocultar nome do paciente)	204
Arbitragem	205
Compatibilidade de transdutores/aplicações clínicas	206
Imagiologia no modo B	207
Aceder ao modo B	207
Sobre o visor principal do modo B	207
Sobre o ecrã tátil do modo B	208
Descrição dos parâmetros de imagiologia do modo B	208
Biopsia	213
Agulha PL.U.S.	216
Panorâmica	221
Dicas de digitalização no modo B	227
ShearWave™ Elastography (Elastografia ShearWave™)	228

Aceder à ShearWave™ Elastography (Elastografia ShearWave™)	228
Sobre o visor principal de SWE	228
Sobre o ecrã tátil de SWE	229
Descrição dos parâmetros de SWE	230
Dicas de digitalização SWE	237
Ferramentas hepáticas	238
Ultrassom de ondas de plano de viscosidade	238
Modos Attenuation PLUS (Atenuação PLUS) e Sound Speed PLUS (Velocidade de som PLUS)	245
Dicas de digitalização Att PLUS e SSp PLUS	249
Imagiologia no modo a cores	251
Os vários modos de cor	251
Aceder aos modos de cor	252
Sobre o visor principal dos modos de cor	252
Sobre o ecrã tátil dos modos de cor	253
Descrição dos parâmetros de imagiologia a cores	254
DICAS DE DIGITALIZAÇÃO A CORES	263
Modo Pulsed Wave Doppler (Doppler de onda pulsada)	264
Aceder à PW	264
Sobre o visor principal de PW	264
Sobre o ecrã tátil de PW	265
Configurar a PW	266
Descrição dos parâmetros de imagiologia de PW ...	266
Dicas de digitalização de PW	276
Doppler de onda contínua	277
Aceder à CW	277
Sobre o visor principal de CW	277
Sobre o ecrã tátil de CW	278
Configurar a CW	279
Descrição dos parâmetros de imagiologia de CW ...	279
Imagiologia em 3D	286
Aceder à imagiologia em 3D	286
Aquisição	286
Reconstrução multiplanar (MPR)	287
Multi Slice (Múltiplos cortes) (MS)	290
Imagiologia de ultrassom com contraste (CEUS)	295

Aceder ao modo CEUS	295
Sobre o visor principal do modo CEUS	296
Sobre o ecrã tátil do modo CEUS	296
Descrição dos parâmetros de CEUS	297
Dicas de digitalização CEUS	303
Imagiologia no modo M	304
Aceder ao modo M	304
Sobre o visor principal do modo M	304
Sobre o ecrã tátil do modo M	304
Configurar o modo M	305
Descrição dos parâmetros de imagiologia do modo M	306
Digitalização no modo M	309
ECG	310
Configurar o módulo ECG	311
Descrição dos parâmetros de ECG	313
6. Analisar uma imagem	315
Utilizar marcadores corporais	317
Como utilizar marcadores corporais	317
Personalização	318
Utilizar anotações	318
Como utilizar anotações	318
Modo de anotação	319
Grupo de anotações	319
Mover anotações	320
Biblioteca de anotações	320
Home (Início)	321
Exit (Sair)	321
Personalização	321
Realizar medições	321
Aceder a medições	321
Medições básicas	322
Outras funcionalidades de medição do ecrã tátil	344
Medições rotuladas	345
Personalização da medição	346
Precisão da medição	346
Análise BI-RADS®	360
Categorias de avaliação BI-RADS®	361
Realizar a classificação do léxico BI-RADS®	361

Documentar a classificação do léxico BI-RADS® com imagens	363
Análise Thy-RADS™	364
Realizar a classificação do léxico Thy-RADS™	364
Documentar a classificação do léxico Thy-RADS™ com imagens	365
7. Relatórios	367
Descrição da funcionalidade Report (Relatório)	369
Report Builder (Elaborador de relatórios)	369
Descrição do Report Builder (Elaborador de relatórios)	369
Informações do paciente	370
Imagens	371
Measurements (Medições)	372
Worksheet (Folha de cálculo)	372
Conclusion (Conclusão)	379
Gerar relatórios	379
Imprimir relatórios	379
Exportar relatórios	380
8. Gestão de imagens e dados	381
Guardar dados	383
Capturar imagens e clipes	383
Rever um exame	385
Imprimir imagens	389
Enviar um estudo	392
Eliminar exames e imagens	397
Para eliminar uma ou mais imagens	397
Para eliminar exames	398
Consulta e recuperação de imagens	398
Informações gerais sobre Consulta/recuperação	398
Realizar uma consulta	400
Efetuar uma recuperação	402
Abrir dados DICOM enviados	403
Apresentar e navegar por imagens recuperadas	403
Sair de Query and Retrieve (Consultar e recuperar)	404
Terminar um exame	404

Continuar um exame	404
9. Personalizar o sistema	407
 Descrição da configuração do sistema	409
 Sistema/visualização	410
Descrição do separador System/Display (Sistema/visualização)	410
Sistema	410
Parâmetros regionais	412
Exame	413
Personalização	415
 Definições do dispositivo	416
Descrição do separador Device Settings (Definições do dispositivo)	416
Media settings (Definições dos suportes)	417
Associação de suportes	418
System DICOM options (Opções DICOM do sistema)	419
 Administration (Administração)	421
Descrição do separador Administration (Administração)	421
Devices (Dispositivos)	422
Ethernet Configuration (Configuração Ethernet)	427
Wifi Configuration (Configuração Wi-Fi)	428
Network Tools (Ferramentas de rede)	431
Disk Maintenance (Manutenção de discos)	432
Medical Staff (Pessoal médico)	435
User Management (Gestão de utilizadores)	436
 Presets (Predefinições)	438
Descrição do separador Presets (Predefinições)	439
Annotation (Anotação)	439
Bodymarker (Marcador corporal)	441
Predefinições de imagiologia	444
 Measurements (Medições)	449
Descrição do separador Measurements (Medições)	449
Measures (Medidas)	449
Labels and Calculations (Etiquetas e cálculos)	450
Packages (Pacotes)	451
Obstetrícia	453
 Online Services (Serviços online)	458

Online System Update (Atualização do sistema online)	459
Online Maintenance/Diagnostics (Manutenção/diagnóstico online)	461
Online Servers Configuration (Configuração de servidores online)	463
Como atualizar versões e opções de software	464
System Diagnostics (Diagnóstico do sistema)	466
10. Cuidados e manutenção do sistema	469
Trocar o papel e o toner da impressora ...	471
Limpar o sistema	471
Frequência de limpeza	471
Limpeza do exterior da máquina	472
Limpeza do monitor	473
Limpeza do ecrã tátil	473
Limpeza do filtro de ar	473
Limpeza e desinfeção do leitor de código de barras	475
Manutenção	475
Limpeza e desinfeção do módulo de ECG ...	476
Instruções de limpeza dos elétrodos de ECG	476
Instruções de limpeza da extremidade de ECG	477
Limpeza e desinfeção de transdutores	477
Segurança da limpeza do transdutor	477
Orientação de limpeza e desinfeção do transdutor	480
Procedimentos gerais de limpeza e desinfeção para transdutores SUPERSONIC MACH 20	481
Produtos de limpeza e desinfeção	482
Limites de imersão	486
Informações adicionais sobre limpeza e desinfeção de transdutores de ultrassons	489
11. Resolução de problemas	491
.....	493
12. Referências	495
Referências gerais	497

Referências obstétricas	501
Equações e tabelas de crescimento fetal	502
Gestational Age Equations and Tables	505
Estimated Fetal Weight Equations and Tables	508

1 Introdução

Bem-vindo(a)!

Bem-vindo(a) e parabéns por adquirir o sistema de ultrassom SUPERSONIC MACH 20.

Estão disponíveis os seguintes documentos para o sistema de ultrassom SUPERSONIC MACH 20:

- **Guia do utilizador**

Este Guia do utilizador contém informações importantes relativas à utilização e segurança deste produto. Leia atentamente este guia e guarde-o num local onde possa ser facilmente acedido.

- **Guia de início** (PM.LAB.165)

O Guia de início contém uma descrição rápida do sistema, bem como informações básicas sobre a utilização do produto.

- **Referências obstétricas** (PM.LAB.174)

O Guia de referências obstétricas contém as tabelas e equações obstétricas detalhadas que são utilizadas no SUPERSONIC MACH 20.

- **Guia de tabelas acústicas** (PM.LAB.171)

O Guia de tabelas acústicas contém todas as tabelas acústicas para cada combinação de transdutor/modo disponível para o SUPERSONIC MACH 20.

O sistema SUPERSONIC MACH 20 foi concebido tendo em mente a segurança do operador e do paciente.

Leia atentamente os seguintes capítulos antes de começar a trabalhar com o sistema.

A SuperSonic Imagine garante que o sistema funcionará como pretendido apenas quando forem observadas todas as precauções e advertências especificadas neste guia do utilizador.

Sobre este Guia do utilizador

Este guia do utilizador contém informações importantes sobre a utilização do seu sistema de ultrassom.

As funcionalidades descritas neste guia do utilizador podem ser opcionais. Entre em contacto com o seu representante local de vendas ou da assistência técnica da SuperSonic Imagine para mais informações.

As imagens não são contratuais e são apresentadas apenas para fins de informação geral.

Também contém informações sobre como contactar a SuperSonic Imagine para obter apoio.

Este guia destina-se a ser utilizado por, ou por ordem de, e sob supervisão direta de um médico licenciado qualificado para orientar a utilização do dispositivo de ultrassom.

Este guia destina-se a utilizadores com formação ou que estejam familiarizados com a utilização de dispositivos médicos de ultrassom.

Neste manual não é fornecida orientação clínica sobre como realizar um exame de ultrassom.

Este guia do utilizador está em conformidade com o seguinte:

- Diretiva europeia 93/42/CEE alterada pela Diretiva europeia 2007/47/CEE
- Regulamento da FDA, 21 CFR § 801

Formação

No caso de serem necessárias mais informações, são aconselhadas formações, as quais estão disponíveis mediante pedido na SuperSonic Imagine. Entre em contacto com o seu representante local para obter mais informações.

Sobre este dispositivo

Descrição geral

O sistema SuperSonic Imagine SUPERSONIC MACH 20 é um sistema de imagiologia de ultrassom instalado num carrinho utilizado para realizar estudos de imagiologia de ultrassom para fins gerais de diagnóstico.

O sistema contém um conversor de digitalização e pode ser acoplado a uma variedade de transdutores de matriz linear, curva, microconvexa, faseada e motorizada para produzir imagens, que são apresentadas num monitor LCD.

Um painel de controlo ajustável com ecrã tátil integrado permite ao utilizador realizar uma ecografia de forma rápida e eficiente de acordo com os princípios ALARA.

O sistema também permite ao utilizador realizar medições e cálculos associados, capturar imagens para memória digital ou para um dispositivo externo (como uma impressora) e rever estudos de diagnóstico sob a forma de um relatório.

O sistema funciona de uma forma semelhante aos dispositivos e transdutores existentes para os modos de imagiologia: modo B, modo M, imagiologia doppler a cores, doppler de onda pulsada, onda contínua, imagiologia harmónica, imagiologia doppler de amplitude, imagiologia de amplitude direcional, imagiologia de ultrassom com contraste, imagiologia de elasticidade e imagiologia 3D.

Utilização prevista

O sistema de diagnóstico de ultrassom SuperSonic Imagine SUPERSONIC MACH 20 e transdutores destinam-se a imagiologia de ecografia de impulso para fins gerais, imagiologia de elasticidade dos tecidos moles e análise do fluxo de fluidos doppler do corpo humano.

Indicações de utilização

O sistema de ultrassom SuperSonic Imagine SUPERSONIC MACH 20 é indicado para utilização nas seguintes aplicações, para imagiologia e medição de estruturas anatómicas: abdominal, órgãos pequenos, musculoesquelética, superficial musculoesquelética, vascular, vascular periférica, ginecologia-obstetrícia, pélvica, pediátrica, urologia, transretal, transvaginal e cefálica neonatal/adulto, cardíaca não invasiva.

Além disso, o sistema de diagnóstico de ultrassom SuperSonic Imagine SUPERSONIC MACH 20 e transdutores associados destinam-se a:

- medições das estruturas anatómicas abdominais;
- medições da velocidade da onda de cisalhamento de banda larga e rigidez do tecido nas estruturas internas do fígado e do baço;
- medições da relação de brilho entre fígado e rim;
- visualização da vascularização, microvascularização e perfusão abdominal;
- quantificação da vascularização e perfusão abdominal

As medições de velocidade e rigidez das ondas de cisalhamento, a relação de brilho, a visualização da vascularização, microvascularização e perfusão, a quantificação da vascularização e perfusão podem ser utilizadas como uma ajuda à gestão clínica de pacientes adultos e pediátricos com doença hepática.

Este dispositivo destina-se a ser utilizado por, ou por ordem de, e sob supervisão direta de um médico licenciado qualificado para utilizar ou orientar a utilização do dispositivo¹.

Este sistema só deve ser utilizado por ultrassonografistas qualificados e conscientes do risco de energia acústica excessiva no corpo, particularmente no caso de existir uma grande quantidade de líquido na área de digitalização.

¹As informações fornecidas pelo dispositivo devem ser utilizadas por um médico licenciado qualificado para estabelecer um diagnóstico.

Contraindicações

O sistema SUPERSONIC MACH 20 não foi concebido para utilização oftalmológica ou qualquer utilização que faça com que o feixe acústico passe pelo olho.

O sistema SUPERSONIC MACH 20 não se destina a ser utilizado com anestésicos inflamáveis ou em conjunto com agentes inflamáveis.

Desempenhos essenciais

O sistema de ultrassom SUPERSONIC MACH 20 deve estar isento de ruído numa forma de onda, artefactos ou distorções de imagem ou erros nos valores numéricos apresentados que não possam ser atribuídos a um efeito fisiológico e que possam alterar o diagnóstico.

O sistema de ultrassom SUPERSONIC MACH 20 deve estar isento da apresentação de valores numéricos incorretos associados ao diagnóstico a realizar.

O sistema de ultrassom SUPERSONIC MACH 20 deve estar isento da visualização de indicações incorretas relacionadas com a segurança.

O sistema de ultrassom SUPERSONIC MACH 20 deve estar isento da produção de ultrassons não intencionais ou excessivos.

O sistema de ultrassom SUPERSONIC MACH 20 deve estar isento da produção de temperaturas de superfície não intencionais ou excessivas no conjunto de transdutor.

O sistema de ultrassom SUPERSONIC MACH 20 deve estar isento da produção de movimentos não intencionais ou descontrolados de conjuntos de transdutores destinados a utilização intracorpórea.

Dispositivo de prescrição

Cuidado: A lei federal dos Estados Unidos só permite a venda de dispositivos de ultrassom de diagnóstico mediante receita médica.

Normas de conformidade

De acordo com a Diretiva europeia 93/42/CEE alterada pela Diretiva europeia 2007/47/CEE, o SUPERSONIC MACH 20 é um dispositivo médico de Classe IIa.

De acordo com:

- IEC/EN 60601-1, o equipamento pertence à Classe I, tipo BF.
- IEC 60601-1-2, o equipamento pertence à Classe A.

O produto está em conformidade com as seguintes normas:

- UL 60601-1 Equipamento elétrico médico, Parte 1: requisitos gerais de segurança
- CAN/CSA-C22.2 N.º 601.1 Equipamento elétrico para medicina — Parte 1: requisitos gerais de segurança
- IEC/EN 60601-1-1 Equipamento elétrico médico — Parte 1-1: requisitos gerais de segurança — Norma colateral: requisitos de segurança para sistemas elétricos médicos.
- IEC/EN 60601-1-2 Equipamento elétrico médico — Parte 1-2: requisitos gerais de segurança — Norma colateral: compatibilidade eletromagnética — Requisitos e testes.
- IEC 60601-2-37 Equipamento elétrico médico — Parte 2-37: requisitos específicos para a segurança de equipamentos médicos ultrassónicos de monitorização e diagnóstico.
- IEC 62304 Software de dispositivos médicos — Processos de ciclo de vida de software
- NEMA UD 2 Norma de medição de emissão acústica para equipamentos de ultrassom de diagnóstico
- NEMA UD 3 Norma para visualização em tempo real de índices de emissão acústica térmica e mecânica em equipamentos de ultrassom de diagnóstico
- EN ISO 10993-1 Avaliação biológica de dispositivos médicos — Parte 1: avaliação e testes
- EN ISO 14971: dispositivos médicos — Aplicação da gestão de riscos a dispositivos médicos
- IEC/EN 60601-1 Equipamento elétrico médico — Parte 1: requisitos gerais de segurança
- IEC 61340-5-1: Eletrostática — Parte 5-1: proteção de dispositivos eletrónicos contra fenómenos eletrostáticos — Requisitos gerais

- IEC 61340-5-2: Eletrostática — Parte 5-2: proteção de dispositivos eletrônicos contra fenômenos eletrostáticos — Guia do utilizador
- EN 50419: Marcação de equipamentos elétricos e eletrônicos em conformidade com o Artigo 11(2) da Diretiva 2002/96/CE (REEE)
- Norma sobre Digital Imaging and Communications in Medicine (Comunicações e Imagens Digitais em Medicina) (DICOM): PS 3 — 2017d

Certificações

A SuperSonic Imagine é certificada pela ISO 13485.

A SuperSonic Imagine é certificada pela ISO 14001.

Contacte-nos

Os representantes do apoio ao cliente estão disponíveis regionalmente para ajudar a responder às suas perguntas. Entre em contacto com o seu representante local de vendas ou da assistência técnica da SuperSonic Imagine para obter assistência.

França



SuperSonic Imagine

Les Jardins de la Duranne — Bât E & F
510, rue René Descartes

13857 Aix en Provence Cedex — França

Telefone: +33 (0)442 99 24 32

Telefone: +33 (0)426 70 02 70

E-mail: contactsFR@supersonicimagine.com

América do Norte



Hologic Headquarters.

250 Campus Drive

Marlborough, MA 01752

EUA Tel: +1.508.263.2900

Vendas: +1.781.999.7453

Fax: +1.781.280.0668

E-mail: info@hologic.com

Reino Unido



SuperSonic Imagine Ltd.,

18 Upper Walk

Virginia Water

Surrey GU25 4SN — Reino Unido
Telefone: +44 (0)845 643-4516
E-mail: contactsUK@supersonicimagine.com

Alemanha

SuperSonic Imagine GmbH
Zeppelinstr. 71-73
81669 München — Alemanha
Telefone: +49 89 36036-844
Fax: + 49 89 36036-700
E-mail: contactsDE@supersonicimagine.com

China

SuperSonic Imagine
Suite 2304, Block D, Ocean International, DongSiHuan ZhongLu,
Chaoyang District, Beijing (100025), China
Telefone: +86-10-85861023/2951/2917
Fax: + 86-10-8586 2389
E-mail: beijing@supersonicimagine.com

Assistência

Ligue para o seu representante local da SuperSonic Imagine.



Assistência

A vida útil do produto é diretamente afetada pelas seguintes variáveis:

- Horas de utilização clínica operacional do produto
- Horas de utilização clínica não operacional enquanto o produto é energizado e está no estado ligado (ON)
- Exposição ambiental do produto no que diz respeito à temperatura, humidade e pressão
- Condições de energia elétrica adequadas
- Manuseamento e movimentação adequados do produto
- Armazenamento adequado do produto quando não estiver a ser utilizado
- Manutenção e limpeza adequadas do produto
- Qualidade e frequência de manutenção
- Qualidade dos acessórios utilizados com o dispositivo

O sistema de ultrassom SuperSonic Imagine SUPERSONIC MACH 20 tem de ser instalado por um representante de vendas ou da assistência técnica autorizado da SuperSonic Imagine.

Para otimizar o funcionamento e maximizar a vida útil do produto, recomendamos a manutenção anual realizada por um representante autorizado SuperSonic Imagine.

Estão disponíveis contratos de manutenção e assistência.

Todas as reparações devem ser efetuadas por um representante autorizado da SuperSonic Imagine.

As operações de manutenção, tal como descrito no **Chapter 10, *Cuidados e manutenção do sistema* [469]**, podem ser realizadas pelo utilizador.

A instalação, reparação ou manutenção inadequadas anularão quaisquer garantias associadas ao produto.

Entre em contacto com um representante de vendas ou da assistência técnica da SuperSonic Imagine para mais informações.

Quando o SUPERSONIC MACH 20 ou os seus acessórios não funcionarem corretamente, entre em contacto com a SuperSonic Imagine.

Melhorias e atualizações

Podem ser anunciadas melhorias que consistam em aprimoramentos de hardware ou software.

As melhorias do sistema serão acompanhadas por informações atualizadas dos utilizadores.

Também estarão disponíveis atualizações de software através da funcionalidade Serviços online.

Verifique sempre se está a utilizar a revisão deste documento adequada para a versão do seu produto.

Para verificar a versão correta do documento para o seu sistema ou para obter a revisão mais recente, contacte o seu representante ou distribuidor local da SuperSonic Imagine.

2 Descrição geral do sistema

Receber e armazenar o SUPERSONIC MACH 20

Após a entrega e instalação inicial, permita que o pessoal autorizado da SuperSonic Imagine abra a embalagem do sistema. Se precisar de enviar o dispositivo de volta para a SuperSonic Imagine para efeitos de manutenção, não o embale. Contacte o seu representante local da SuperSonic Imagine.

O sistema SUPERSONIC MACH 20 deve ser instalado apenas por pessoal autorizado da SuperSonic Imagine.

É imperativo deixar o sistema 48 horas à temperatura ambiente antes de ser ligado pela primeira vez.

Armazenamento do dispositivo

O sistema de ultrassom SUPERSONIC MACH 20 pode ser armazenado indefinidamente, desde que o faça em condições ambientes que não excedam os limites descritos neste capítulo.

No caso de períodos de armazenamento extremamente longos (superiores a 1 ano), é possível que as baterias integradas possam ficar sem carga.

Se planeia armazenar o sistema por longos períodos de tempo, consulte o seu representante autorizado da assistência técnica da SuperSonic Imagine sobre a gestão da bateria.

Também é prudente ter um representante da assistência técnica no local quando reinicia o sistema pela primeira vez após um armazenamento prolongado.

Eliminação segura do dispositivo

O sistema de ultrassom SUPERSONIC MACH 20 contém componentes semelhantes aos encontrados num computador pessoal típico.

Como tal, as peças eletrónicas contidas na estrutura podem conter pequenas quantidades de chumbo (componentes elétricos), mercúrio (componentes elétricos e baterias) e iões de lítio (baterias).

A estrutura é também composta por material plástico, que pode ser reciclado. Uma vez que o SuperSonic Imagine é certificado pela ISO 14001:2015, consulte os seus regulamentos locais relativamente à reciclagem de componentes elétricos, plásticos e eliminação total e segura deste dispositivo.

Para proteger os dados, a SuperSonic Imagine recomenda a destruição de qualquer disco rígido que saia do controlo da Organização de prestação de cuidados de saúde (HDO).

Entre em contacto com o seu representante da SuperSonic Imagine para mais informações.

Limites de temperatura, pressão e humidade

O sistema deve ser operado, armazenado e transportado dentro dos parâmetros descritos abaixo.

O seu ambiente operacional deve ser mantido constantemente ou a unidade deve ser desligada.

Condição	Funcionamento	Armazenamento	Transporte
Temperatura	De 15 °C a 35 °C (De 59 °F a 95 °F)	De -20°C a 50°C (De -4°F a 122°F)	De -20°C a 50°C (De -4°F a 122°F)
Humidade relativa	De 30% a 80%	De 30% a 80%	De 30% a 80%
Pressão	De 700 hPa a 1060 hPa	De 500 hPa a 1060 hPa	De 500 hPa a 1060 hPa
Altitude	Abaixo de 3000 m		

Requisitos de funcionamento eléctricos

O sistema contém uma fonte de alimentação interna concebida para funcionar nos seguintes intervalos de tensão:

- 100–240 V, 50/60 Hz, 500 W.

A energia deve estar disponível através de uma tomada de nível hospitalar com ligação à terra (UL 60601-1).

Dimensões

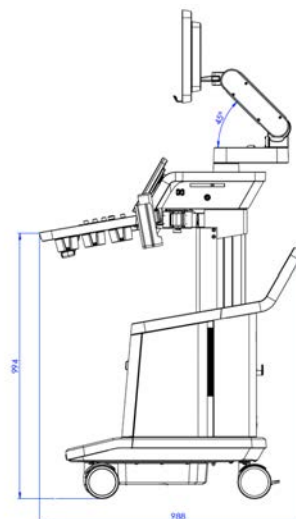
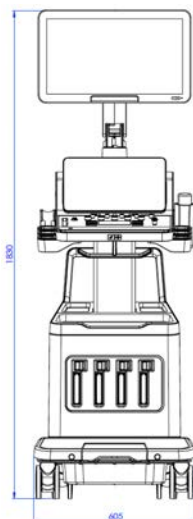
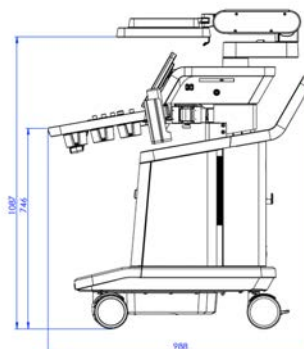
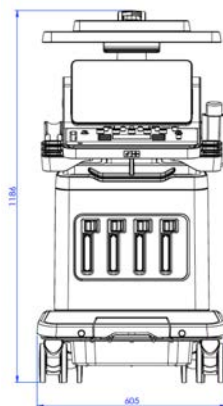

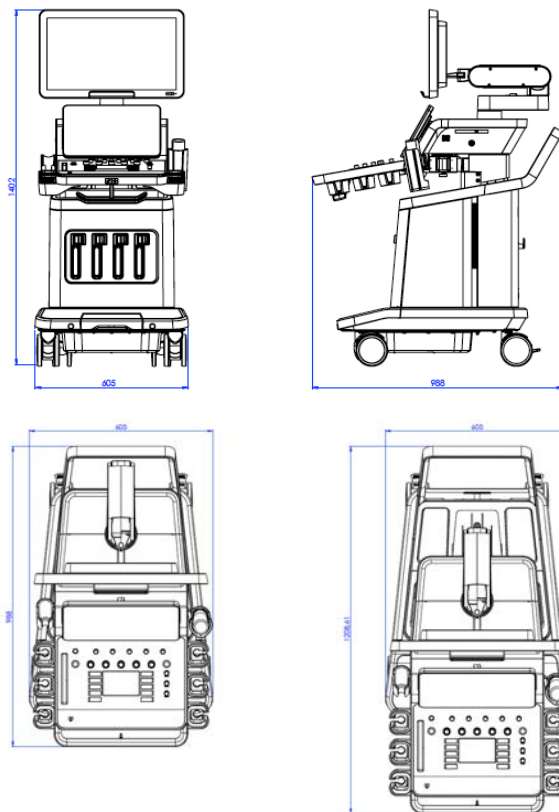

Largura: 60,5 cm (23,8 pol.)

Altura:

- 183 cm (72 pol.), com painel de controlo e monitor totalmente levantados
- 140,2 cm (55,2 pol.), com painel de controlo na posição mais baixa e monitor na posição mais baixa
- 118,6 cm (46,6 pol.), com painel de controlo para baixo e monitor em posição plana

Profundidade:

- 98,7 cm (38,8 pol.)
- 120,8 cm (47,5 pol.), com painel de controlo totalmente estendido

Peso: cerca de 112 kg (247 lbs) sem acessórios.

Descrição do sistema

O sistema SUPERSONIC MACH 20 é um sistema de ultrassom baseado em carrinho composto por uma unidade de processamento central fechada numa estrutura inferior, um painel de controlo articulado, um ecrã tátil, um monitor e uma variedade de transdutores.



1. Monitor	2. Braço de monitor articulado
3. Ecrã tátil	4. Áreas de armazenamento
5. Pega	6. Conectores do transdutor
7. Travão das rodas	



1. Suporte/aquecedor de gel	2. Ecrã tátil
3. Altifalantes	4. SonicPad®
5. Apoio para as mãos	

Ligar o cabo de alimentação e a terra de proteção



WARNING

Certifique-se de que liga a ficha elétrica a uma tomada de três pinos ligada à terra que cumpra as classificações indicadas na placa de identificação.

Se este tipo de tomada não estiver disponível, contacte o representante da SuperSonic Imagine.

Quando o sistema está corretamente ligado, o botão de ligar/desligar situado no painel de controlo pisca.



CAUTION

O cabo de alimentação tem um sistema de bloqueio que impede que seja desligado involuntariamente.

Certifique-se de que carrega no botão vermelho situado na cabeça do cabo para o desligar da ficha.



Informações relativas ao terminal ao qual deve ser ligado o potencial condutor de equalização (▽):

Para utilizar outro dispositivo médico em combinação com este sistema, deve ser fornecido um fio equipotencial para a ligação a um barramento equipotencial. Para obter mais informações, contacte o seu representante da SuperSonic Imagine. Certifique-se de que liga o fio condutor de potencial de equalização antes de inserir a ficha elétrica do equipamento na tomada. Além disso, certifique-se de que remove a ficha elétrica do equipamento da tomada antes de desligar o fio para evitar choques elétricos.

Monitor e braço articulado

O monitor é montado num braço articulado que permite que seja posicionado na vertical e na horizontal.

Pode ajustar a posição do monitor de acordo com diferentes posições de funcionamento e alturas do operador.

Quando é libertado da sua posição de transporte bloqueada, o monitor pode ser inclinado para cima e para baixo, girado para a esquerda e para a direita e movido de um lado para o outro.

Para libertar o monitor da sua posição de transporte bloqueada, rode o parafuso do braço para a esquerda (cursor azul).



Para o transporte, coloque o monitor na sua posição inferior e rode o mecanismo de bloqueio para a direita (cursor vermelho) para bloquear o monitor nesta posição. Caso seja necessário embalar o sistema para transporte, o monitor pode ser colocado em posição plana.

Para ajustar o monitor, agarre-o pela pega e incline-o, vire-o ou mova-o.



Pode configurar o brilho do ecrã utilizando os botões $-/+$ localizados no canto inferior direito do monitor.



CAUTION

Não puxe o monitor quando este e o painel de controlo não estiverem alinhados com o sistema SUPERSONIC MACH 20. Puxar o monitor quando este e o painel de controlo estiverem posicionados como se vê na imagem abaixo pode causar um desequilíbrio do sistema.



Não empurre nem puxe o braço articulado.



Painel de controlo

Como mover o painel de controlo para cima e para baixo

Pode ajustar a altura do painel de controlo eletricamente da seguinte forma.

1. Empurre um dos dois botões localizados na pega frontal, como mostrado abaixo:



2. Execute um dos seguintes procedimentos:
 - Para baixar o painel de controlo, prima o botão para baixo
 - Para levantar o painel de controlo, prima o botão de cima



CAUTION

Quando o sistema está desligado, só é possível baixar o painel de controlo.

Como girar o painel de controlo

1. Prima o botão de desbloqueio situado na pega frontal (consulte a imagem abaixo) e rode o painel de controlo para a esquerda ou para a direita para sua conveniência



2. Solte o botão para bloquear o painel de controlo na posição desejada.



CAUTION

Quando estiver na posição bloqueada, pode mover ligeiramente o painel de controlo. Se quiser movê-lo livremente, certifique-se de que prime o botão de desbloqueio, como mencionado acima.



WARNING

Certifique-se de que não existe nenhum objeto ou pessoa debaixo do sistema quando deslocar o painel de controlo para baixo ou ao girá-lo.

Ao ajustar a altura ou ao girar o painel de controlo, o sistema congelará automaticamente. Certifique-se de que prime novamente Freeze (Congelar) para voltar ao exame ao vivo.

Tenha em atenção que o ecrã tátil tem um ângulo fixo.

Altifalantes e ajuste sonoro

O Volume de áudio pode ser ajustado na Configuração do sistema.



NOTE

Pode silenciar os sons do sistema, tais como Save Image (Guardar imagem) e Save Clip (Guardar clip) (em System Configuration [Configuração do sistema], separador **System/Display** [Sistema/visualização], subseparador **System** [Sistema]) ou silenciar o volume de áudio espectral quando em PW ou CW, premindo o botão Volume de áudio.



CAUTION

Não deixe entrar líquidos nas grelhas dos altifalantes.

Certifique-se de que limpa qualquer gel não utilizado da superfície do painel de controlo após a utilização do sistema.

Evite colocar fluidos perto das grelhas dos altifalantes.

Transdutores

Ligar um transdutor

Ligue o transdutor, empurre o respetivo compartimento e empurre a pega de bloqueio totalmente para a esquerda para bloquear o conector (consulte a imagem abaixo).





CAUTION

Quando não estiver a ser utilizado, certifique-se de que o mecanismo de bloqueio está na posição desbloqueada (empurrado para a direita).

Certifique-se de que o mecanismo de bloqueio está na posição desbloqueada (empurrado para a direita) antes de ligar um transdutor da seguinte forma.



Se um transdutor não estiver corretamente ligado, é apresentado um ícone no separador Probe (Sonda) da seguinte forma:

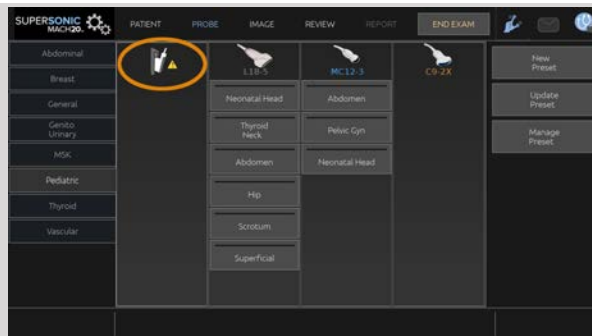

Quando este ícone for apresentado, volte a ligar o transdutor corretamente para evitar problemas de hardware ou software.

Ao desligar o transdutor, empurre o mecanismo de bloqueio totalmente para a direita para desbloquear o conector (consulte a imagem abaixo) e, em seguida, segure no conector e puxe-o para fora.



CAUTION

Se um transdutor for ligado ou desligado com uma imagem visualizada, o sistema e/ou o transdutor podem funcionar mal.

Não ligue nem desligue um transdutor durante o processo de arranque ou encerramento do sistema. Tal pode resultar em avarias no sistema.

Se um transdutor cair ou ocorrer outro impacto significativo, inspecione cuidadosamente o transdutor antes de o utilizar.

Verifique se a estrutura do transdutor não foi rachada e se o cabo e o isolamento estão intactos.

Em caso de dúvidas sobre a integridade do transdutor, interrompa a utilização e contacte um representante da assistência técnica autorizado da SuperSonic Imagine.

” NOTE

Certifique-se de que segura no transdutor da maneira certa. Os transdutores SuperSonic Imagine são concebidos com uma seta na lateral, a qual indica o primeiro elemento.

Esta seta não deve ser confundida com a da imagem abaixo, a qual indica o centro das dimensões do transdutor para ajudar na biopsia.



Suportes de cabos

Pode colocar os cabos de sonda nos ganchos situados sob o painel de controlo.



Armazenamento no carrinho

Suporte/aquecedor de gel

É fornecido um suporte de gel no carrinho para sua conveniência.

O suporte de gel está localizado na lateral do ecrã tátil.



Podem ser colocados frascos de gel de 50 mm de diâmetro e com um tamanho padrão de 250 ml no suporte para facilitar o acesso durante os exames clínicos.



TIP

Coloque frascos de gel no suporte com o bocal para baixo de modo que o gel esteja sempre pronto a fluir.

Use água morna e uma escova de cerdas macias para remover gel seco mais difícil.

É fornecido um aquecedor de gel para sua conveniência. Está diretamente integrado no suporte de gel. Aquece o gel a 86 °F (30 °C) em uma hora e até 98,6 °F (37 °C) em 4 horas.

Para ativar ou desativar o aquecedor de gel, prima o seguinte ícone localizado no ecrã tátil.

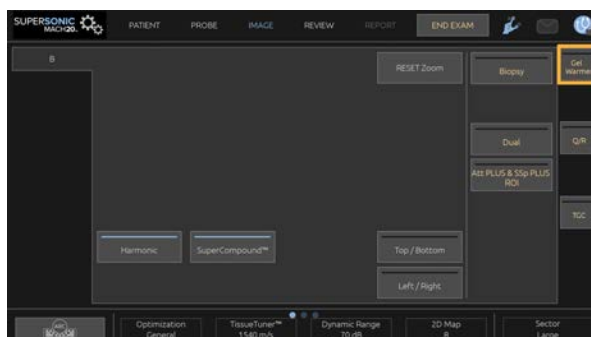

CAUTION

O LED azul indica que o aquecedor está a aquecer. Quando o LED estiver desligado, o aquecedor não está a aquecer.

Enquanto estiver ativado, tenha em atenção que o aquecedor de gel irá automaticamente ativar-se (durante 45 min.) e desativar-se (durante 30 min.) de forma alternativa para regular a temperatura do gel.

O diâmetro do frasco de gel deve situar-se entre 49 mm (mín.) e 52 mm (máx.) para evitar problemas de aquecimento.



WARNING

Utilize apenas o aquecedor de gel com géis recomendados para o SUPERSONIC MACH 20 (consulte [the section called “Géis” \[65\]](#) para obter a lista completa de géis compatíveis).

Respeite a data de validade do gel.

O sistema e os seus acessórios não se destinam a ser utilizados ao ar livre.



CAUTION

O aquecedor de gel pode ser limpo utilizando um pano macio e húmido e um detergente suave ou desinfetante de grau hospitalar. Para obter mais informações, consulte o [Chapter 10, Cuidados e manutenção do sistema \[469\]](#).

Tenha cuidado para não molhar os controlos eletrónicos.

Não utilize um produto de limpeza abrasivo ou álcool isopropílico para limpar o aquecedor de gel.

Não mergulhe o aquecedor de gel em água.

Utilize apenas géis de ultrassom no aquecedor de gel. Não utilize outros produtos.

Áreas de armazenamento

Estas áreas podem ser utilizadas para armazenar itens básicos, tais como cadernos, gráficos, DVD e toalhas.

A imagem abaixo indica as áreas de armazenamento, bem como o peso máximo que pode armazenar para cada área.



Pode armazenar um total de 26 kg (57 lbs) no sistema, incluindo o peso da sonda.



CAUTION

Não tente abrir o carrinho para ligar dispositivos.

Contacte o seu representante de vendas ou da assistência técnica da SuperSonic Imagine para obter assistência.

A ligação incorreta de dispositivos eletrónicos ao sistema de ultrassom anulará todas as garantias e poderá resultar em mau funcionamento, choque elétrico ou incêndio.

Não sobrecarregue as áreas de armazenamento do sistema.

Ao armazenar artigos, opte pela área de armazenamento intermédia em vez da superior. A sobrecarga da área de armazenamento superior pode causar um desequilíbrio do sistema.

O carregamento excessivo do sistema com periféricos ou o empilhamento de periféricos fora do compartimento designado para o efeito pode causar instabilidade do sistema, resultando na queda dos periféricos ou do sistema.

Não carregue o painel de controlo com objetos pesados.

Não se encoste ao painel de controlo.

Conectores de entrada/saída

Portas USB



CAUTION

Não é permitido ligar dispositivos USB alimentados externamente às portas USB do sistema de ultrassom SUPERSONIC MACH 20.

Qualquer dispositivo USB pode ser ligado ao sistema desde que seja alimentado por si próprio através da porta USB (podem ser utilizadas duas portas USB) ou alimentado a partir de uma fonte externa em conformidade com a IEC 60601 (1MOPP).



WARNING

Quando utilizar uma porta USB, certifique-se de que tanto o utilizador como o paciente não colocam as mãos ou quaisquer outras partes do corpo na porta USB.

As seguintes portas estão disponíveis no sistema:

- Duas portas USB estão localizadas no lado direito do painel de controlo



- Três portas USB estão localizadas no lado traseiro do sistema

Nestas portas USB, pode ligar o pedal e um cartão de memória.

- Uma porta USB isolada está localizada no lado traseiro do sistema



WARNING

As portas isoladas de Ethernet e USB têm o seguinte autocolante por baixo. 



CAUTION

Os periféricos que precisam de ser alimentados diretamente pelo SUPERSONIC MACH 20 (tais como uma chave USB ou o pedal) não devem ser ligados através da porta USB isolada.

Certifique-se de que só liga periféricos alimentados por uma fonte externa através da porta USB isolada. Como exemplo, ligar o pedal na porta USB isolada pode abrandar o sistema.

A porta USB do tipo B (em destaque na imagem abaixo) é dedicada à assistência técnica da SuperSonic Imagine. Não ligue periféricos a esta porta.



Um pedal duplo KINESIS é fornecido com o SUPERSONIC MACH 20 (opcional).

DisplayPort

Uma DisplayPort, bem como adaptadores que permitem mudar de DisplayPort para VGA, DVI e HDMI, são fornecidos com o sistema.



CAUTION

Só podem ser ligados à DisplayPort equipamentos em conformidade com a IEC 60601-1.

É possível ligar um monitor externo que suporte a capacidade DVI através da DisplayPort.

Para obter mais informações, consulte [the section called “Dispositivos de vídeo adicionais” \[56\]](#).

Unidade de CD/DVD

A unidade de CD está localizada no lado direito do painel de controlo:





A unidade de CD/DVD é compatível com os seguintes suportes de dados:

- DVD-R (SL)
- DVD-R (DL)
- DVD+R (SL)
- DVD M-Disc (DVD+R)
- DVD+R (DL)
- DVD+RW
- DVD-RW
- DVD-RAM
- CD-R
- CD-RW

Para ejetar um CD/DVD:

1. Clique no ícone apropriado (CD ou DVD)

A lista de tarefas é apresentada

2. Prima o botão Ejetar para ejetar o CD ou DVD

Para obter informações sobre ícones, consulte [the section called “Ícones de notificação” \[193\]](#).

Se necessitar de ejetar manualmente o CD/DVD, insira a extremidade de um clipe de papel no orifício situado mesmo ao lado do leitor de CD/DVD.

Impressoras

Impressoras integradas (opcional)

Uma impressora térmica SONY a preto e branco (UP-D898DC integrada) está integrada no sistema. Está localizada na parte posterior do carrinho.

A impressora térmica SONY a preto e branco fornecida com o sistema deve permanecer ligada.

Permanecerá num modo de poupança de energia. Desligar e reiniciar a impressora afeta o sistema SUPERSONIC MACH 20 e pode causar outros problemas elétricos.

Impressora adicional

É possível que queira ligar uma impressora adicional ao seu dispositivo SUPERSONIC MACH 20.



WARNING

Nunca ligue uma impressora que não cumpra a norma IEC 60601-1 a uma porta USB do seu SUPERSONIC MACH 20. Se um periférico externo não estiver ligado à porta USB isolada, o equipamento periférico externo deve estar em conformidade com as normas IEC relacionadas em matéria de segurança. A conformidade dos sistemas médicos elétricos com a IEC 60601-1-1: 2000 ou IEC 60601-1: 2012 deve ser verificada. Todos os dispositivos que cumpram a IEC 60950 devem ser mantidos fora do ambiente do paciente, tal como definido na IEC 60601-1-1.

Alguns dispositivos comerciais, tais como impressoras e monitores externos, geralmente excedem os limites de corrente de fuga admissíveis e, quando ligados a tomadas de CA separadas, violam as normas de segurança do paciente. Será necessário um isolamento elétrico adequado dessas tomadas de CA externas, ou fornecer ao dispositivo uma terra de

proteção adicional, a fim de cumprir as normas IEC 60601-1 em matéria de fugas elétricas.

Consulte a lista de impressoras compatíveis abaixo. Estas impressoras são compatíveis com o seu dispositivo SUPERSONIC MACH 20 e devem ser ligadas pela porta USB isolada. Se utilizar impressoras que não estejam listadas, certifique-se de que estão em conformidade com a IEC 60601-1.

O sistema SUPERSONIC MACH 20 é compatível com a maioria das impressoras genéricas PostScript e PCL6.

Se a impressora cumprir a norma IEC 60950, execute os seguintes passos:

1. Certifique-se de que o dispositivo SUPERSONIC MACH 20 está ligado à rede (a porta Ethernet isolada está localizada na parte traseira do carrinho)
2. Ligue o cabo de alimentação da sua impressora externa à ficha de parede
3. Ligue o cabo de rede da sua impressora externa à rede
4. Ligue a sua impressora externa
5. Configure o sistema SUPERSONIC MACH 20 para estabelecer ligação à impressora na mesma rede



NOTE

O SUPERSONIC MACH 20 e a impressora externa podem ser ligados à mesma rede nas suas instalações.

Se a impressora cumprir a norma IEC 60601-1, execute os seguintes passos:

1. Ligue o cabo de alimentação da sua impressora externa à ficha de parede
2. Proceda de uma das seguintes formas, dependendo do modelo da impressora:
 - ligue a impressora ao SUPERSONIC MACH 20 com o cabo USB
 - ligue a impressora ao SUPERSONIC MACH 20 com o cabo de rede

Leitor de código de barras (opcional)

O SUPERSONIC MACH 20 é compatível com um modelo de leitor de código de barras portátil especialmente concebido para aplicações e ambientes de cuidados de saúde, com o intuito de registar dados como a Patient ID (ID do paciente): leitor de código de barras (JADAK Flexpoint HS-1M).

Se apenas a Patient ID (ID do paciente) for adquirida com o leitor de código de barras, a Patient ID (ID do Paciente) pode ser adquirida através de uma leitura efetuada nos ecrãs Patient (Paciente), Worklist (Lista de trabalho) ou Q&R (C&R) do SUPERSONIC MACH 20.

Quando fornecido pela SuperSonic Imagine, o leitor de código de barras HS-1M é programado de fábrica e, portanto, não necessita de quaisquer personalizações por parte do utilizador. Se necessitar de alterar estas definições, a programação é realizada digitalizando os códigos de barras neste guia ou enviando os comandos abaixo deles.

Consulte [the section called “Limpeza e desinfeção do leitor de código de barras” \[475\]](#) para obter mais informações sobre a desinfeção e limpeza do leitor de código de barras HS-1M.



CAUTION

O HS-1M contém um sistema de mira baseado em laser que está em total conformidade com as certificações de segurança ocular.

Este dispositivo emite luz laser CDRH/IEC Classe 2 e IEC Classe 1M.

Não olhe para o feixe.



NOTE

Quando não estiver a ser utilizado, pode armazenar o HS-1M num suporte de sondas disponível.

Leitor de código de barras 1D

Descrição geral



1.	Botão de acionamento	Prima para descodificar.
2.	LED	Verde: um código de barras foi descodificado com sucesso. Vermelho: ocorreu um erro de transmissão de dados ou o leitor está avariado.
3.	Janela de digitalização	Digitalize o código de barras.

Configurar o leitor

Ligue o cabo USB do leitor de código de barras a uma porta USB disponível no SUPERSONIC 20 e certifique-se de que o conector está devidamente seguro. Quando ligado corretamente, o leitor de código de barras emite um som.

O leitor possui definições de fábrica e está programado para ser utilizado apenas para ler códigos de barras 1D.

O leitor é compatível com algumas funções definidas pelo utilizador, conforme indicado abaixo.

Para obter mais informações, entre em contacto com o departamento de apoio ao cliente da SuperSonic Imagine.

Definições

KEYBOARD COUNTRY LAYOUT (ESQUEMA DO TECLADO CONSOANTE O PAÍS)

Estados Unidos:



KBD_CTY 0

Bélgica:



KBD_CTY 21

Finlândia/Suécia:



KBD_CTY 26

Alemanha:



KBD_CTY 15

Países Baixos:



KBD_CTY 31

Portugal:



KBD_CTY 33

Reino Unido:



KBD_CTY 1

Dinamarca:



KBD_CTY 30

França:



KBD_CTY 20

Itália:



KBD_CTY 35

Noruega:



KBD_CTY 28

Espanha:



KBD_CTY 36

INDICADORES DE BOA LEITURA

LED — LED on Good Read (LED — LED de boa leitura)

O indicador LED pode ser ativado ou desativado em resposta a uma boa leitura.



LEDGDRD 1

Enable (Ativar)



LEDGDRD 0

Disable (Desativar)

Beeper — Good Read (Sinal sonoro — boa leitura)

É possível programar a ativação/desativação do sinal sonoro em resposta a uma boa leitura. Desativar esta opção apenas desliga a resposta do sinal sonoro a uma boa indicação de leitura. Todos os sinais sonoros de erros e do menu continuam a ser audíveis.



BEPGDRD 1

Enable (Ativar)



BEPGDRD 0

Disable (Desativar)

Beeper Volume — Good Read (Volume do sinal sonoro — boa leitura)

Os códigos de volume do sinal sonoro modificam o volume do sinal sonoro que o HS-1M emite numa boa leitura. Quando desativados, os sinais sonoros de erros e do menu continuam a ser audíveis.



BEPLEVL 0

Off (Desligado)



BEPLEVL 1

Low (Baixo)



BEPLEVL 2



BEPLEVL 3

Medium (Média)

High (Alto)

Beeper Tone — Good Read (Tom do sinal sonoro — boa leitura)

Digitalize um dos seguintes códigos para definir o tom do sinal sonoro de boa leitura.



BEPTONE 0

Low (Baixo)



BEPTONE 1

Medium (Média)



BEPTONE 2

High (Alto)

Beeper Time — Good Read (Duração do sinal sonoro — boa leitura)

Digitalize um dos seguintes códigos para definir a duração do sinal sonoro de boa leitura.



BEPTIME 0

Short (Curta)



BEPTIME 1

Medium (Média)



BEPTIME 2

Long (Longa)

Beeper — Power Up Beep (Sinal sonoro — sinal sonoro de ligação)

Digitalize um dos seguintes códigos para ativar ou desativar o ciclo de emissão de sinal sonoro de ligação do leitor.



BEEPPWR 1

Enable (Ativar)



BEEPPWR 0

Disable (Desativar)

VIBRATION (VIBRAÇÃO)

O HS-1M tem uma função motora de vibração interna opcional que pode ser utilizada para indicar erros, leituras/não leituras, etc. Isto pode ser muito útil num ambiente onde um sinal sonoro é indesejado; por exemplo, numa ala de pacientes à noite num hospital, onde os pacientes dormem.

Vibration Modes (Modos de vibração)

O HS-1M pode utilizar o seu motor de vibração para vibrar em diferentes situações. Utilize um dos códigos abaixo para definir o modo de vibração do HS-1M.



VIBMODE 0

Don't Vibrate (Não vibrar)



VIBMODE 2

**Vibrate on error (Vibrar
ao detetar um erro)**



VIBMODE 4

**Vibrate on good read (Vibrar
aquando de uma boa leitura)**



VIBMODE 1

**Vibrate on BEL (from host) (Vibrar
em BEL [a partir do anfitrião])**



VIBMODE 3

**Vibrate on No Read (Vibrar
aquando de uma não leitura)**

Vibration Pulse Count (Contagem de impulsos de vibração)

Defina a contagem de impulsos de vibração (isto é, o número de vibrações) entre 1 e 5 impulsos. A duração de cada impulso será determinada pela definição de duração da vibração (consulte a página seguinte).



VIBNUMB 1

1 Vibration Pulse (1 impulso de vibração)



VIBNUMB 2

2 Vibration Pulses (5 impulsos de vibração)



VIBNUMB 3

3 Vibration Pulses (5 impulsos de vibração)



VIBNUMB 4

4 Vibration Pulses (4 impulsos de vibração)



VIBNUMB 5

5 Vibration Pulses (5 impulsos de vibração)

Vibration Time (Duração da vibração)

Define a duração da vibração (e do impulso) em incrementos de 1 milissegundo, de 1 ms até 1 segundo. Abaixo estão incluídos vários códigos de barras de comando do menu Vibration Time (Duração da vibração) habitualmente utilizados.

Definições de amostras:



Vibration Time = 100 ms
(Duração da vibração = 100 ms)



Vibration Time = 300 ms
(Duração da vibração = 300 ms)



Vibration Time = 200 ms
(Duração da vibração = 200 ms)



Vibration Time = 500 ms
(Duração da vibração = 500 ms)

MENU BAR CODE SCANNING (DIGITALIZAÇÃO DE CÓDIGO DE BARRAS DE MENU)

Visto que o JADAK HS-1M pode ser programado através da digitalização de códigos de barras de menu, existe uma opção para restringir a capacidade de digitalizar códigos de menu. Ao configurar **MNUENAB 0** (MNUENAB 0), já não é possível digitalizar códigos de barras de programação de menu. O único comando ou código de barras de menu digitalizável para reverter este procedimento será **MNUENAB 1** (MNUENAB 1).



Enable (Ativar)



Disable (Desativar)

Digitalização no modo portátil

1. Certifique-se de que todas as ligações estão seguras
2. Coloque o ponteiro sobre o campo a preencher
3. Aponte o leitor para o código de barras. Prima o botão de acionamento.



NOTE

Certifique-se de que a linha de digitalização lê todas as barras e espaços do símbolo, consulte a figura abaixo.



4. Após uma decodificação bem-sucedida, o leitor emite um sinal sonoro e o LED fica verde.

Tipos de código de barras compatíveis

- GS-1 Databar limitado (RSS limitado)
- GS-1 Databar expandido (RSS expandido)
- Codabar
- Código 11
- Intercalado 2 de 5
- Código 128
- Matriz 2 de 5
- Código 39
- Código 93
- NW7
- MSI
- EAN/JAN-13
- EAN/JAN-8
- UPC-A
- GS1-128
- UPC-E
- GS-1 Databar (RSS-14)
- UPC-E1

Predefinições de parâmetros

Consulte a tabela que se segue para obter as predefinições de parâmetros do leitor de código de barras JadaK HS-1M

Nome da opção	Valor	Chave
Interface (Interface)	USB HID Keyboard (Teclado HID USB)	HOSTCFG1
Keyboard Country Layout (Esquema do teclado consoante o país)	United States (Estados Unidos)	KBD_CTY 0
Keyboard Control Character Output (Saída de caracteres de controlo do teclado)	Disable (Desativar)	KBD_NPE 0
Numeric Keypad Mode (Modo de teclado numérico)	Disable (Desativar)	KBD_NMPS 0
LED — LED on Good Read (LED — LED de boa leitura)	Enable (Ativar)	LEDGDRD 1
Beeper — Good Read (Sinal sonoro — boa leitura)	Enable (Ativar)	BEPGDRD 1
Beeper Volume — Good Read (Volume do sinal sonoro — boa leitura)	High (Alto)	BEPLEVL 3
Beeper Tone — Good Read (Tom do sinal sonoro — boa leitura)	High (Alto)	BEPTONE 2
Beeper Time — Good Read (Duração do sinal sonoro — boa leitura)	Long (Longa)	BEPTIME 2
No Reads (Sem leituras)	Disable No Read (Desativar não leitura)	NO_READ 0
No Read Message (Nenhuma mensagem lida)	No Read Message (Nenhuma mensagem lida)	NORDMSG
Beeper — Beep on [BEL] (Sinal sonoro — emitir em [BEL])	Disable (Desativar)	BEEPBEL 0
Beeper — Power Up Beep (Sinal sonoro — sinal sonoro de ligação)	Enable (Ativar)	BEEPPWR 1

Nome da opção	Valor	Chave
Error LED Duration (Duração do LED de erro)	Error LED duration = 100 ms (Duração do LED de erro = 100 ms)	ELEDDUR 100
Aimer Mode (Modo de pontaria)	Enable (Ativar)	AIMMODE 1
Aimer Delay (Atraso de pontaria)	Aimer Delay Off (Atraso de pontaria desativado)	AIM_DLY 0
Vibration Modes (Modos de vibração)	Don't vibrate (Não vibrar)	VIBMODE 0
Vibration Pulse Count (Contagem de impulsos de vibração)	1 Vibration pulse (1 impulso de vibração)	VIBNUMB 1
Vibration Time (Duração da vibração)	Vibration time = 100 ms (Duração da vibração = 100 ms)	VIBTIME 100
Trigger Modes (Modos de acionamento)	Manual (lever) Trigger (Acionamento manual [alavanca])	TRGMODE 0
Multiple Symbols Mode (Modo de múltiplos símbolos)	Multiple Symbol Mode Off (Modo de múltiplos símbolos desativado)	MULTSYM 0
Good Read Delay (Atraso de boa leitura)	No Good Read Delay (Nenhum atraso de boa leitura)	DLYGDRD 0
Re-read Delay (Atraso de nova leitura)	Re-read delay 0.6 seconds (Atraso de nova leitura de 0,6 segundos)	DLYRERD 600
Transmit AIM ID Character (Transmitir caráter de ID AIM)	Don't Transmit AIM ID (Não transmitir ID AIM)	XMITCID 0
Prefixes (Prefixos)	Disable (Desativar)	PREENAB 0
Suffixes (Sufixos)	Disable Suffixes (Desativar sufixos)	SUFENAB 0
Illumination Brightness (Brilho de iluminação)	Illumination Brightness High (Brilho de iluminação elevado)	LEDSPWR 3
Decode Window (Janela de descodificação)	Disable Decode Windowing (Desativar janela de descodificação)	WINDECE 0
Symbologies (Simbologias)	Enable only 1D barcode (no matrix, no QR code)	

Nome da opção	Valor	Chave
	(Ativar apenas código de barras 1D [sem matriz, sem código QR])	
Menu Bar Code Scanning (Digitalização de código de barras de menu)	Enable (Ativar)	MNUENAB 1

Dispositivos de vídeo adicionais

É possível que queira ligar um dispositivo de vídeo adicional, como um monitor LCD ou um projetor de vídeo, ao seu dispositivo SUPERSONIC MACH 20.

A saída de vídeo do SUPERSONIC MACH 20 é vídeo digital, com uma resolução nativa de 1920 x 1080.

Pode ligar dispositivos de vídeo ao SUPERSONIC MACH 20 que sejam compatíveis com o tipo de porta e suportem esta resolução de vídeo. O dispositivo de vídeo externo deve estar em conformidade com a IEC 60601-1. Para ligar o seu dispositivo de vídeo ao SUPERSONIC MACH 20, execute os seguintes passos:

1. Ligue o seu dispositivo de vídeo externo.
2. Certifique-se de que o seu dispositivo de vídeo externo está ligado (ON) e definido de modo que a sua entrada esteja especificada para receber sinais da DisplayPort. Consulte o Guia do utilizador do dispositivo de vídeo externo para obter mais informações.
3. Ligue o seu dispositivo de vídeo externo ao SUPERSONIC MACH 20 através de um cabo DisplayPort*, não superior a 5 m* (15 pés*) de comprimento.
4. Ligue o SUPERSONIC MACH 20. O visor principal será espelhado no visor do sistema e no monitor externo.

*está incluída uma DisplayPort para adaptador HDMI, VGA e DVI

*foram testados cabos DisplayPort de 5 m de comprimento com o SUPERSONIC MACH 20. Cabos mais longos podem causar degradação ou perda de sinal digital.



NOTE

Os dispositivos de vídeo externos que não suportem a resolução de 1920 x 1080 podem resultar no seguinte:

1. Nenhum sinal apresentado no dispositivo de vídeo externo
2. Um efeito «letterbox» em que o ecrã de vídeo apresenta uma borda preta em torno das margens.
3. É apresentado um sinal ajustado da proporção. Isto pode fazer com que a imagem seja esticada ou comprimida para caber no visor.

Se tiver problemas com a qualidade de vídeo ou proporção, é possível que sejam causados por dispositivos de vídeo externos que não suportam a resolução nativa de 1920 x 1080. Isto pode ser resolvido adicionando um «escalador digital» entre o monitor externo e o SUPERSONIC MACH 20. Para obter mais informações, entre em contacto o seu representante local da SuperSonic Imagine.



CAUTION

Os equipamentos adicionais ligados a equipamentos elétricos médicos devem estar em conformidade com as respetivas normas IEC ou ISO (por exemplo, IEC 60950 para equipamentos de tratamento de dados). Além disso, todas as configurações devem satisfazer os requisitos relativos aos sistemas elétricos médicos (consulte a IEC 60601-1).

Qualquer pessoa que ligue equipamentos acessórios a equipamentos elétricos médicos está a configurar um sistema médico e, como tal, é responsável pela conformidade do sistema com os requisitos dos sistemas elétricos médicos.

Chama-se a atenção para o facto de as legislações locais terem prioridade sobre os requisitos supramencionados.

Em caso de dúvida, consulte o seu representante local ou o departamento de assistência técnica.

Mobilidade

O sistema de ultrassom SuperSonic Imagine SUPERSONIC MACH 20 é um sistema baseado em carrinho transportável.

O chassis é montado em quatro rodas giratórias (rodízios) que permitem passar facilmente o sistema sobre superfícies planas.

As rodas giratórias permitem ao utilizador orientar o sistema em curvas.

Pegas

São fornecidas pegas para agarrar confortavelmente e de forma segura o sistema durante o movimento.

As pegas grandes localizadas no painel de controlo e atrás do sistema (consulte a imagem abaixo) permitem-lhe agarrar firmemente e de forma segura no sistema durante o movimento.



Para orientar o sistema, mova as pegas na direção oposta em que pretende que o carrinho vá (por exemplo, empurre as pegas para a direita para conduzir o carrinho para a esquerda).



TIP

Empurrar o sistema é muito mais fácil e seguro do que puxá-lo. Segure firmemente nas pegas e mantenha uma postura vertical ao empurrar.

Para evitar danificar o sistema, certifique-se de que utiliza a pega traseira para o empurrar em longas distâncias.



WARNING

As pegas não foram concebidas para levantar o sistema.

As pegas devem ser usadas apenas para empurrar e puxar o sistema.

Para levantar o sistema, este deve ser fixado a uma palete ou contido na sua caixa de transporte original.

Não utilize um carrinho de mão para mover o sistema.

Travão e bloqueios das rodas

É fornecido um travão e bloqueios das rodas para estabilizar o sistema durante a movimentação, a digitalização ou o armazenamento.

Um travão de rodas localizado no meio do apoio para os pés controla as rodas dianteiras.



Pisar o travão irá colocá-lo na posição baixa e bloquear completamente as rodas dianteiras.

Colocar o travão na posição média desbloqueia as rodas dianteiras para que possam ser movidas livremente.

Colocar o travão na posição alta bloqueia as rodas em termos de direção, de modo que possam ser movidas para a frente e para trás, mas não possam ser rodadas.

Pisar os bloqueios das rodas traseiras irá bloqueá-las completamente. Coloque os bloqueios das rodas traseiras na posição alta para movê-las livremente. Utilize apenas os bloqueios das rodas traseiras para armazenar o sistema.



CAUTION

Os travões e os bloqueios das rodas não se destinam a estabilizar o sistema em rampas ou inclinações.

Não estacione nem guarde o sistema em declives ou superfícies irregulares.

Apoio para os pés

É fornecido um apoio para os pés para sua conveniência.

Uma área dedicada está localizada acima das rodas dianteiras.

Este apoio proporciona uma opção ergonómica para apoiar as pernas numa posição neutra ao digitalizar numa posição sentada.

Mover o sistema

Preparar para mover o sistema

1. Volte a colocar o painel de controlo na sua posição estacionada.

Desligue a alimentação do sistema.

2. Desligue o cabo de alimentação principal e desligue os cabos acessórios (rede, etc.).
3. Utilize o sistema de gestão de cabos do transdutor para elevar os cabos do transdutor a partir do nível da roda.
4. Remova ou certifique-se de que todos os periféricos e itens na área de armazenamento estão seguros.
5. Bloquee o braço do monitor articulado na sua posição mais baixa da seguinte forma:



6. Desbloquee os bloqueios das rodas.

Mover o sistema

1. Segure firmemente nas pegas na parte da frente da máquina.

2. Mantendo uma postura vertical, empurre o sistema para a frente.
3. Conduza movendo as pegas na direção oposta em que pretende que o carrinho vá (por exemplo, empurre as pegas para a direita para conduzir o carrinho para a esquerda).



WARNING

Tenha cuidado ao mover o sistema. Pode causar ferimentos a si ou a outras pessoas caso a máquina passe por cima de pés ou canelas.

Utilize os mecanismos de bloqueio do braço do monitor e do painel de controlo ao deslocar o sistema.

Nunca tente levantar o sistema manualmente.

Para evitar ferimentos, deve ser utilizado um auxiliar, como uma rampa ou um elevador.

Tenha cuidado ao subir ou descer rampas.

Não empurre o sistema de ambos os lados com força excessiva. O sistema pode cair.

Não permita que as rodas passem por cima dos cabos acessórios.

Se encontrar alguma falha nas rodas, nas pegas ou nos mecanismos de travagem, estacione o sistema numa superfície plana numa área segura, acione os bloqueios das rodas e interrompa a utilização até que as peças mecânicas possam ser inspecionadas por um representante autorizado da assistência técnica da SuperSonic Imagine.

Acessórios e kits compatíveis

Em algumas condições de utilização, os materiais adicionais fornecidos por fornecedores de terceiros podem ser utilizados por médicos que realizam exames com o sistema. A decisão de utilizar o sistema e os transdutores com produtos de terceiros fica completamente ao critério do médico. As tabelas a seguir listam produtos adequados para utilização com o sistema SUPERSONIC MACH 20 e respetivos transdutores. A

utilização de produtos de terceiros para além dos que constam das listas a seguir deve ser feita por conta e risco do utilizador e do paciente.

Acessórios compatíveis

Os seguintes acessórios devem ser utilizados com o sistema SUPERSONIC MACH 20 ou os seus transdutores (consulte as secções específicas para obter mais informações sobre acessórios):

- DisplayPort para adaptador HDMI, VGA e DVI
- Cabos de ECG, consulte [the section called “ECG” \[310\]](#) para obter mais informações sobre cabos de ECG
- Leitor de código de barras (JADAK Flexpoint HS-1M)
- Impressoras, consulte [the section called “Impressoras” \[42\]](#) para obter mais informações sobre impressoras
- Pedal duplo Savant Elite 2 pedais da KINESIS
- Cabo Ethernet, CAT6a SSTP (PIMF) 500 Mhz (blindado) AWG26/7
- Dongles/adaptador Wi-Fi: Linksys AE3000, ASUS USB-AC56 e D-Link DWA-172
- Géis, consulte [the section called “Géis” \[65\]](#) para obter uma lista completa de géis compatíveis
- Bainhas, consulte [the section called “Bainhas para transdutor” \[66\]](#) para obter uma lista completa de bainhas compatíveis
- Guia de biopsia, consulte [the section called “Guias de biopsia” \[76\]](#) para obter uma lista completa de guias de biopsia compatíveis
- Produtos de limpeza, consulte [the section called “Lista de produtos compatíveis” \[482\]](#) para obter uma lista completa de produtos de limpeza e desinfeção

Géis

A maioria dos géis à base de água é compatível com os transdutores do sistema de ultrassom.

Recomenda-se os seguintes géis devido à sua compatibilidade com os nossos transdutores. Verifique se os produtos recomendados nas tabelas abaixo estão aprovados para utilização no seu país.

Gel	Esterilidade	Fabricante
Aquasonic 100	Não esterilizado	Parker Laboratories, Inc
Ultra/Phonic Conductivity	Não esterilizado	Pharmaceutical Innovations
Steril Aquasonic 100	Esterilizado	Parker Laboratories, Inc
Steril Ultrasound Gel	Esterilizado	Sonogel



WARNING

Utilize apenas géis recomendados (lubrificantes). Os produtos alternativos podem danificar a sonda e anular a garantia.

Bainhas para transdutor

Em determinadas condições em que o transdutor pode entrar em contacto com membranas mucosas, sangue ou outros fluidos corporais, recomenda-se a utilização de uma bainha para transdutor.



WARNING

Recomenda-se a utilização de uma tampa para transdutor.

Após a utilização, a bainha de uma única utilização deve ser removida e eliminada.

Deve ser utilizada uma sonda de endocavidade com uma bainha estéril. Se estas sondas forem utilizadas para ajudar os procedimentos de biopsia, todos os acessórios de biopsia devem ser esterilizados para o procedimento e devem ser limpos e reesterilizados de acordo com as recomendações do fabricante, após cada utilização.

A sonda E12-3 deve ser limpa e submetida a uma desinfecção de alto nível após a utilização, mesmo que tenha sido utilizada uma bainha estéril.

As bainhas podem falhar durante a utilização e o nível de contaminação resultante pode não ser facilmente visível.

As tabelas que se seguem listam informações básicas relativas a bainhas estéreis para transdutores que se adequam fisicamente aos nossos transdutores ultrassónicos. Verifique se os produtos recomendados nas tabelas abaixo estão aprovados para utilização no seu país.

L18-5

6,58 cm (2,6 pol.) de largura do transdutor, 2,1 m (82,7 pol.) de comprimento do cabo



Fabricante	Esterilidade	Contém/ não contém látex	Descrição	Número do produto	Dimensões
CIVCO	Esterilizado	Não contém látex	CIV- Flex/dobra telescópica	610-637	8,9 x 91,5 cm
CIVCO	Esterilizado	Não contém látex	CIV- Flex/dobra telescópica	610-1000	10,2 x 147cm
CIVCO	Esterilizado	Não contém látex	CIV-Flex/ dobra plana	610-001	8,9 x 61cm
CIVCO	Não esterilizado	Não contém látex	CIV- Flex/dobra plana (3D)	610-362	14 x 61cm

C6-1X



7,89 cm (3,11 pol.) de largura do transdutor, 2,1 m (82,7 pol.) de comprimento do cabo

Fabricante	Esterilidade	Contém/ não contém látex	Descrição	Número do produto	Dimensões
CIVCO	Esterilizado	Não contém látex	CIV- Flex/dobra telescópica	610-637	8,9 x 91,5 cm
CIVCO	Esterilizado	Não contém látex	CIV- Flex/dobra telescópica	610-1000	10,2 x 147cm
CIVCO	Esterilizado	Não contém látex	CIV- Flex/dobra telescópica (3D)	610-542	14 x 91,5cm
CIVCO	Não esterilizado	Não contém látex	CIV- Flex/dobra plana (3D)	610-362	14 x 61cm

C9-2X



7,89 cm (3,11 pol.) de largura do transdutor, 2,1 m (82,7 pol.) de comprimento do cabo

Fabricante	Esterilidade	Contém/ não contém látex	Descrição	Número do produto	Dimensões
CIVCO	Esterilizado	Não contém látex	CIV- Flex/dobra telescópica	610-637	8,9 x 91,5 cm
CIVCO	Esterilizado	Não contém látex	CIV- Flex/dobra telescópica	610-1000	10,2 x 147cm
CIVCO	Esterilizado	Não contém látex	CIV- Flex/dobra telescópica (3D)	610-542	14 x 91,5cm
CIVCO	Não esterilizado	Não contém látex	CIV- Flex/dobra plana (3D)	610-362	14 x 61cm

E12-3



2,42 cm (0,96 pol.) de largura do transdutor na ponta, 4 cm (1,58 pol.) de largura máxima do transdutor na pega, 2,1 m (82,7 pol.) de comprimento do cabo

Fabricante	Esterilidade	Contém/ não contém látex	Descrição	Número do produto	Dimensões
CIVCO	Esterilizado	Não contém látex	CIV-Flex/ dobra plana	610-006	11,9 (cônico) para 3,8 x 61 cm
CIVCO	Não esterilizado	Não contém látex	CIV- Flex/dobra	610-007	11,9 (cônico)

Fabricante	Esterilidade	Contém/ não contém látex	Descrição	Número do produto	Dimensões
			plana/ sem gel		para 3,8 x 61 cm
CIVCO	Esterilizado	Contém látex	Enrolado	610-1199	3,5 x 20cm
CIVCO	Esterilizado	Contém látex	Neo-Guard	610-213	2,6 x 30cm
CIVCO	Esterilizado	Contém látex	Pacotes perfurados individuais/ enrolados	610-214	3,5 x 20cm
CIVCO	Esterilizado	Não contém látex	Neo-Guard/ enrolado	610-843	2,6 x 30cm

Para a aplicação intraoperatória cerebral (disponível apenas para a Europa), a sonda E12-3 deve ser utilizada com uma destas bainhas:

Fabricante	Esterilidade	Contém/ não contém látex	Descrição	Número do produto	Dimensões
CIVCO	Esterilizado	Não contém látex	CIV-Flex intraoperatória não pirogénica	610-956	4,1 x 147 cm
CIVCO	Esterilizado	Não contém látex	CIV-Flex intraoperatória não pirogénica	610-1107	10,2 x 147 cm
CIVCO	Esterilizado	Não contém látex	Neo-Guard intraoperatória não pirogénica	610-1118	15,2 x 244 cm

LV16-5



6,4cm (2,52 pol.) de largura do transdutor, 2,1 m (82,7 pol.) de comprimento do cabo

Fabricante	Esterilidade	Contém/ não contém látex	Descrição	Número do produto	Dimensões
CIVCO	Esterilizado	Não contém látex	Surgi intraoperatória/ Dobra em acordeão/ sem gel	610-023	15,2 (cônico) para 7,6 x 244cm
CIVCO	Esterilizado	Kit de substituição descartável Ultra-Pro II	CIV- Flex/dobra telescópica (3D)	610-608	14 x 91,5 cm

LH20-6



3,2 cm (1,25 pol.) de largura do transdutor, 2,1 m (82,7 pol.) de comprimento do cabo

Fabricante	Esterilidade	Contém/ não contém látex	Descrição	Número do produto	Dimensões
CIVCO	Esterilizado	Não contém látex	Ponta adaptável com dobra telescópica/ de encaixe em polietileno	610-797	15,2 x 244cm
CIVCO	Esterilizado	Não contém látex	CIV- Flex/não pirogénica/ dobra telescópica com bandas	610-956	7,6 (cônico) para 4,1 x 147 cm

L10-2



5,92 cm (2,33 pol.) de largura do transdutor, 2,1 m (82,7 pol.) de comprimento do cabo

Fabricante	Esterilidade	Contém/ não contém látex	Descrição	Número do produto	Dimensões
CIVCO	Esterilizado	Não contém látex	CIV-Flex/ dobra plana	610-323	6 x 91,5cm
CIVCO	Esterilizado	Não contém látex	CIV-Flex/ dobra plana	610-001	8,9 x 61cm

P5-1X



2,89 cm (1,13 pol.) de largura do transdutor na ponta, 3,79 cm (1,49 pol.) de largura máxima do transdutor na pega, 2,1 m (82,7 pol.) de comprimento do cabo

Fabricante	Esterilidade	Contém/ não contém látex	Descrição	Número do produto	Dimensões
CIVCO	Esterilizado	Não contém látex	CIV-Flex/ dobra plana	610-323	6 x 91,5cm

MC12-3



0,91 cm (0,36 pol.) de largura do transdutor na ponta, 2,78 cm (1,09 pol.) de largura máxima do transdutor na pega, 2,1 m (82,7 pol.) de comprimento do cabo

Fabricante	Esterilidade	Contém/ não contém látex	Descrição	Número do produto	Dimensões
CIVCO	Esterilizado	Contém látex	Látex Pro/ enrolado	610-213	2,6 x 30cm
CIVCO	Esterilizado	Não contém látex	Neo-Guard/ enrolado	610-1126	2 x 30cm
CIVCO	Não esterilizado	Não contém látex	Neo-Guard/ enrolado	610-838	4 x 30cm

Todas estão aprovadas pela CE como CE 0120. Todas estão aprovadas pela FDA:

- As tampas CIV-Flex sem látex para fins gerais estão ao abrigo da FDA K970513
- As tampas CIV-Flex 3D estão ao abrigo da FDA K002546
- As tampas Neo-Guard e Eclipse estão ao abrigo da FDA K991236
- As tampas com látex para fins gerais estão ao abrigo da FDA K970515



BAINHAS DE LÁTEX PARA TRANSDUTORES

Os transdutores podem possuir bainhas com ou sem látex para aplicações semicríticas. No entanto, a utilização de bainhas de látex para qualquer procedimento pode envolver o risco de uma reação alérgica.

Foi reimpresso o seguinte alerta médico para informar o utilizador do possível risco de utilização de bainhas de látex.

Alerta médico da FDA, 29 de março de 1991, Reações alérgicas a dispositivos médicos que contêm látex (FDA MDA91-1)

Devido a relatos de reações alérgicas graves a dispositivos médicos que contêm látex (borracha natural), a FDA está a aconselhar os profissionais de saúde a identificar os seus pacientes sensíveis ao látex e a estarem preparados para tratar reações alérgicas imediatamente.

As reações dos pacientes ao látex variaram desde urticária de contacto até anafilaxia sistémica.

O látex é um componente de muitos dispositivos médicos, incluindo luvas cirúrgicas e de exame, cateteres, tubos de intubação, máscaras de anestesia e diques de borracha.

Os relatórios à FDA sobre reações alérgicas a dispositivos médicos que contêm látex têm aumentado nos últimos tempos.

Uma marca de clisteres de látex foi recentemente recordada depois de vários pacientes terem morrido em resultado de reações anafiláticas durante os procedimentos de introdução de clisteres de bário.

Mais relatos de sensibilidade ao látex também foram encontrados na literatura médica.

A exposição repetida ao látex tanto em dispositivos médicos como noutros produtos de consumo pode ser parte da razão pela qual a prevalência da sensibilidade ao látex parece estar a aumentar.

Por exemplo, foi relatado que 6% a 7% do pessoal cirúrgico e 18% a 40% dos pacientes com espinha bífida são sensíveis ao látex.

As proteínas no látex em si parecem ser a principal fonte das reações alérgicas.

Embora não se saiba quanta proteína pode causar possíveis reações graves, a FDA está a trabalhar com os fabricantes de dispositivos médicos que contêm látex para tornar os níveis proteicos nos seus produtos o mais baixos possível.

As recomendações da FDA para os profissionais de saúde relativamente a este problema são as seguintes:

Ao obter o histórico geral dos pacientes, incluir questões sobre sensibilidade ao látex.

Para pacientes cirúrgicos e radiológicos, pacientes com espinha bífida e profissionais de saúde, esta recomendação é especialmente importante.

Fazer perguntas sobre comichão, erupção cutânea ou pieira após o uso de luvas de látex ou insuflar um balão podem ser procedimentos úteis.

Os pacientes com históricos positivos devem ter os seus gráficos sinalizados.

Se suspeitar de sensibilidade ao látex, considere utilizar dispositivos feitos com materiais alternativos, como plástico. Por exemplo, se o paciente for sensível ao látex, um profissional de saúde pode usar uma luva que não contém látex sobre a luva de látex.

Se o profissional de saúde e o paciente forem sensíveis, pode ser utilizada uma luva de látex intermédia. (Luvas de látex rotuladas como «Hipoalérgicas» nem sempre podem impedir reações adversas.)

Sempre que forem utilizados dispositivos médicos que contenham látex, especialmente quando o látex entrar em contacto com membranas mucosas, esteja atento à possibilidade de uma reação alérgica.

Se ocorrer uma reação alérgica e suspeitar de látex, aconselhe o paciente de uma possível sensibilidade ao látex e considere uma avaliação imunológica.

Aconselhe o paciente a informar os profissionais de saúde e o pessoal de emergência sobre qualquer sensibilidade conhecida ao látex antes de ser submetido a procedimentos médicos.

Considere aconselhar os pacientes com sensibilidade grave ao látex a usar uma pulseira de identificação médica.

A FDA está a pedir aos profissionais de saúde que comuniquem incidentes de reações adversas ao látex ou a outros materiais usados em dispositivos médicos. (Consulte o Boletim sobre Fármacos da FDA de outubro de 1990)

Para comunicar um incidente, ligue para o Problem Reporting Program (Programa de comunicação de problemas) da FDA, o qual funciona através do número gratuito da U.S. Pharmacopeia: 800-638-6725.

Para questões sobre a atividade da FDA em matéria de sensibilidade ao látex e anestesiologia, ligue para o Office of Health Affairs (Departamento de assuntos de saúde) do Center for Devices and Radiological Health (Centro de dispositivos e saúde radiológica), em Rockville MD.

Para obter uma cópia única de uma lista de referência sobre sensibilidade ao látex, envie uma carta para: LATEX, FDA, HFZ-220, Rockville, MD 20857.

Soluções de limpeza

Consulte o [Chapter 10, Cuidados e manutenção do sistema \[469\]](#) para obter informações sobre produtos de desinfecção e limpeza, bem como produtos associados.

Papel e toner da impressora

Consulte o [Chapter 10, Cuidados e manutenção do sistema \[469\]](#) para obter informações sobre a mudança de papel e toner da impressora, bem como produtos associados.



CAUTION

Os equipamentos adicionais ligados a equipamentos elétricos médicos devem estar em conformidade com as respetivas normas IEC ou ISO (por exemplo, IEC 60950 para equipamentos de tratamento de dados).

Além disso, todas as configurações devem satisfazer os requisitos relativos aos sistemas elétricos médicos (consulte a IEC 60601-1).

Qualquer pessoa que ligue equipamentos acessórios a equipamentos elétricos médicos está a configurar um sistema médico e, como tal, é responsável pela conformidade do sistema com os requisitos dos sistemas elétricos médicos.

Chama-se a atenção para o facto de as legislações locais terem prioridade sobre os requisitos supramencionados. Em caso de dúvida, consulte o seu representante local ou o departamento de assistência técnica.

Guias de biopsia

As guias de biopsia são utilizadas durante um exame de biopsia guiado por ultrassons, cujo objetivo é recolher uma amostra de tecido ou fluido de uma lesão.

Podem ser utilizados os seguintes kits de biopsia:

Guias	Fabricante	Número do produto	L18-5	C6-1X	E12-3
Infiniti mais sistema de orientação no plano	CIVCO	672-001	✓		
Sistema de orientação de agulhas Ultra-Pro II	CIVCO	672-002		✓	
Guia de agulhas Ultra-Pro III	CIVCO	610-901		✓	
Guia de agulhas de endocavidade descartável	CIVCO	657-014			✓
Guia de agulhas de endocavidade reutilizável	CIVCO	610-666			✓
Guia de agulhas de endocavidade estéril e descartável	CIVCO	610-1275			✓
Guia de agulhas de endocavidade estéril e descartável	PROTEK	Aquamarine #9000			✓



Para obter uma lista completa, consulte a última versão aplicável do catálogo de fornecedores quanto aos acessórios SuperSonic Imagine compatíveis.

3 Segurança

Definição de níveis de precaução

Neste documento são utilizados os seguintes símbolos:















Um símbolo de ADVERTÊNCIA descreve as precauções necessárias para evitar ferimentos ou perda de vidas.











Um símbolo de CUIDADO descreve as precauções necessárias para proteger o equipamento.

Símbolos

Os seguintes símbolos são utilizados no dispositivo de ultrassom.

Símbolo	Significado
Controlos gerais	
	No interruptor de alimentação, representa se o sistema está ligado (ON) ou desligado (OFF)
	No painel de controlo, representa se o sistema está ligado (ON) ou em Standby
Eletricidade e eletrónica	
	Porta de entrada/saída USB
	Ligação Ethernet
	Ligação à terra equipotencial
	Ligação isolada do paciente. Tipo BF
	Terra
	Saída de DVI
	Porta isolada Indica portas Ethernet e USB isoladas.
Other (Outros)	
	Marcação CE de conformidade com a Diretiva europeia 93/42/CEE alterada pela Diretiva europeia 2007/47/CEE
	Assegurar a eliminação segura do dispositivo
	Componente sensível a ESD
	Cuidado: Leia o guia do utilizador

Símbolo	Significado
	Advertência: Leia o guia do utilizador
	Ponto de entalamento. Mantenha as mãos e os dedos afastados.
	Não empurre nem puxe o sistema pelas laterais ou pelo monitor, nem contra uma resistência excessiva. O sistema pode cair.
	Não se sente no sistema, incluindo nas tampas da impressora, no painel de controlo ou nas pegas
	Fabricante — Data de fabrico
	Limites de humidade Indica o intervalo de humidade a que o dispositivo médico pode ser exposto com segurança.
	Limites da pressão atmosférica Indica o intervalo de pressão atmosférica a que o dispositivo médico pode ser exposto com segurança.
	Limite de temperatura Indica o intervalo de temperatura a que o dispositivo médico pode ser exposto com segurança.
	Peça aplicada tipo BF à prova de desfibrilação
	Porta ECG
	Conector de sonda Indica o estado do bloqueio do conector da sonda.

Segurança geral do equipamento

Leia atentamente o Guia do utilizador e familiarize-se com os transdutores e o sistema de ultrassom antes de os utilizar.



WARNING

Não retire as tampas do sistema. Existem tensões perigosas no interior do sistema.

Para evitar choques elétricos, utilize apenas os cabos de alimentação fornecidos e ligue-os a tomadas de parede devidamente ligadas à terra.

Não opere o sistema na presença de anestésicos inflamáveis. Pode ocorrer uma explosão.

Nunca opere o sistema se uma quantidade significativa (2 mL ou mais, molhada ao toque) de líquido (gel, água, soro fisiológico, álcool, sangue, etc.) tiver penetrado no invólucro exterior, incluindo no painel de controlo. Interrompa a utilização do dispositivo até que o líquido seja removido ou completamente seco.

Tenha cuidado ao passar por cima de rampas e em corredores estreitos.

Mantenha as mãos e os pés afastados das rodas do sistema ao deslocá-lo ou transportá-lo.

Antes de efetuar a manutenção ou limpeza, prima sempre o interruptor de ligação/standby para colocar o sistema no modo de espera, desligue o interruptor de alimentação e, em seguida, desligue o sistema da tomada de parede.

Não empurre o sistema para o lado nem contra uma resistência excessiva. O sistema pode cair.



CAUTION

As reparações devem ser efetuadas apenas por pessoal autorizado.

As reparações e manutenção efetuadas por partes não autorizadas são da responsabilidade do utilizador e anularão todas as garantias, explícitas ou implícitas. Para um melhor desempenho, o sistema SUPERSONIC MACH 20 deve ser ligado a um circuito elétrico capaz de suportar, pelo menos, 500 W.

Para evitar interferências, evite operar o sistema num ambiente onde estejam a ser utilizadas comunicações portáteis e móveis de radiofrequência (RF).

Evite manusear fluidos perto do sistema. Os fluidos que vazam através das ventilações do sistema podem causar falhas elétricas.

O ar quente será eliminado pelas traseiras, pelos lados e pela parte inferior do sistema. Este é um comportamento normal quando o sistema está em funcionamento. Não bloqueie nem obstrua as ventilações na parte de trás do sistema.

Utilize a pega para mover o sistema.

Para evitar danos nos cabos do sistema ou do transdutor, tenha cuidado para não passar com a máquina por cima dos mesmos.

Nunca tente abrir as tampas do sistema, os transdutores ou os conectores do transdutor.

Não mergulhe os cabos do sistema ou do transdutor em líquido.

Os transdutores de ultrassom danificam-se facilmente quando manuseados incorretamente. Evite deixar cair o transdutor ou colocá-lo em contacto com superfícies ou objetos afiados ou abrasivos.

A limpeza ou esterilização inadequadas dos transdutores podem causar danos permanentes. Consulte [Chapter 10, Cuidados e manutenção do sistema \[469\]](#).

A função Congelar automaticamente desligará a emissão acústica do transdutor quando o sistema não estiver a ser utilizado. Isto ajudará a evitar a acumulação de calor e danos no transdutor.

Se aparecer uma mensagem de erro no monitor indicando uma condição perigosa, anote o código de erro e desligue a alimentação do sistema. Contacte o departamento de apoio ao cliente da SuperSonic Imagine para comunicar e solucionar o problema.

Não carregue o sistema com dispositivos periféricos ou equipamentos com um peso superior a 26 kg (57 lbs.), incluindo o peso da sonda. Ao fazê-lo, o sistema pode tornar-se instável e cair.

Se for alcançada uma temperatura interna excessiva, o sistema apresenta uma mensagem de advertência e, eventualmente, encerrar-se-á automaticamente durante 30 minutos para evitar danos de sobreaquecimento.

Segurança elétrica

Este dispositivo foi testado por uma agência de testes de terceiros e é descrito como um dispositivo elétrico de Classe 1 com peças aplicadas isoladas do tipo BF relativamente a pacientes.

Este dispositivo demonstrou a conformidade com as seguintes normas:

- IEC 60601-1, UL 60601-1, CAN/CSA-C22.2 N.º 601.1

Podem existir riscos de choque se este sistema não estiver devidamente aterrado. O sistema deve ser ligado a uma tomada fixa que esteja ligada à terra. O fio de ligação à terra não deve apresentar defeitos. Nunca utilize um adaptador ou conversor para ligar a uma fonte de alimentação (conversor de três entradas a duas entradas).



CAUTION

Utilize apenas os cabos fornecidos pela SuperSonic Imagine e ligue estes cabos de acordo com o processo de instalação.

Para evitar choques elétricos e riscos de incêndio, verifique regularmente se os cabos de alimentação e as fichas estão danificados.



WARNING

Todos os dispositivos de contacto com o paciente, tais como transdutores, e os eléctrodos de ECG não especificamente indicados como à prova de desfibrilação devem ser removidos do contacto com o paciente antes da aplicação de um impulso de desfibrilação de alta tensão.

Existem tensões perigosas dentro do sistema; por conseguinte, as coberturas protetoras do sistema não devem ser removidas. Qualquer ajuste interno ou substituição devem ser efetuados por um representante da assistência técnica autorizado da SuperSonic Imagine.

Manutenção da fonte de alimentação: o sistema deve ser desligado durante, no mínimo, dois minutos antes de aceder às partes sob tensão da alimentação elétrica.

Para evitar riscos de choque elétrico, inspecione sempre o transdutor antes de o utilizar. Certifique-se de que a parte da frente não está rachada, quebrada ou lascada e de que a estrutura do transdutor ou do cabo não está danificada antes da utilização. Pode ser feito um diagnóstico para que possa identificar se um problema vem diretamente de um transdutor ou do seu sistema SUPERSONIC MACH 20. Entre em contacto com o seu representante do apoio ao cliente.

Os conectores Ethernet só devem ser ligados a equipamentos com certificação IEC. Qualquer dispositivo USB pode ser ligado ao sistema desde que seja alimentado por si próprio.

Tenha cuidado ao ligar ou desligar o sistema.

Não toque nos pinos do conector do transdutor ao ligar ou desligar um transdutor.

Não introduza objetos através das aberturas nas tampas do sistema.

Se um objeto estranho cair numa abertura na tampa do sistema, desligue imediatamente o sistema e interrompa a utilização até que o sistema possa ser inspecionado por um representante da assistência técnica autorizado.

Interferência eletromagnética

Informações gerais

A descarga eletrostática (ESD) ou choque estático é um fenómeno natural. O choque estático é uma descarga de energia elétrica que pode ser transferida para armários de ficheiros, equipamentos informáticos, maçanetas de portas metálicas e outros elementos. O choque estático

ocorre mais frequentemente em condições de baixa humidade que podem ser provocadas por aquecimento ou ar condicionado. Para evitar danos no sistema ou nos transdutores resultantes de uma descarga de energia eléctrica de um utilizador ou paciente do sistema, recomenda-se a utilização de tapetes antiestáticos, sprays antiestáticos ou uma ligação de fio de terra entre o sistema e a mesa do paciente. Os equipamentos eléctricos médicos requerem precauções especiais no que diz respeito à CEM e têm de ser instalados e colocados em funcionamento de acordo com as informações de CEM. O sistema SUPERSONIC MACH 20 deve ser instalado apenas por pessoal autorizado da SuperSonic Imagine. Este equipamento foi testado e encontra-se em conformidade com os limites para dispositivos médicos na IEC 60601-1-2, Classe A. Estes limites destinam-se a proporcionar uma protecção razoável contra interferências nocivas numa instituição médica típica. Este equipamento pode radiar energia de radiofrequência e, se não for instalado e utilizado de acordo com as instruções, pode interferir com outros dispositivos na sua proximidade. Ligar e desligar o sistema pode determinar se o problema é causado por esta unidade. Além disso, os campos eletromagnéticos de transmissores fixos, tais como estações de base para telefones por rádio (telemóveis/sem fios) e rádios móveis terrestres, radioamadores, radiodifusão AM e FM e transmissões televisivas podem interferir com a utilização deste dispositivo. Os equipamentos de comunicações de RF portáteis e móveis podem afetar o dispositivo. Estes campos podem causar degradação da qualidade de imagem do dispositivo. As fontes de interferência eletromagnética não podem ser previstas teoricamente com precisão.

Se este sistema causar interferências prejudiciais a outros dispositivos, ou se o sistema demonstrar um padrão de interferência na imagem, o utilizador é encorajado a tentar corrigir a interferência ao:

- Aumentar a distância entre as peças de equipamento
- Garantir que o sistema não está ligado à mesma tomada que os outros dispositivos
- Utilizar apenas cablagem blindada ao ligar o dispositivo a redes e periféricos
- Reorientar o dispositivo
- Consultar o fabricante ou representante de serviço de campo para obter ajuda

Se um desempenho anormal persistir, podem ser necessárias medidas adicionais, como a realocação do sistema.

Distâncias de separação recomendadas entre equipamentos de comunicações de RF portáteis e móveis e o SUPERSONIC MACH 20

O SUPERSONIC MACH 20 destina-se a ser utilizado num ambiente eletromagnético onde as perturbações de RF irradiadas estejam controladas. O cliente ou o utilizador do SUPERSONIC MACH 20 podem ajudar a evitar as interferências eletromagnéticas mantendo uma distância mínima entre os equipamentos de comunicações de RF portáteis e móveis (transmissores) e o SUPERSONIC MACH 20, conforme recomendado em baixo, de acordo com a potência de saída máxima do equipamento de comunicação.

Potência nominal de saída máxima do transmissor w	Distância de separação de acordo com a frequência do transmissor		
	150 kHz a 80 MHz $d = 35\sqrt{P}$	80 MHz a 800 MHz $d = 1,2\sqrt{P}$	800 MHz a 2,5 GHz $d = 2,3\sqrt{P}$
0,01	35	0,12	0,23
0,1	11	0,40	0,73
1	35	1,2	2,3
10	111	3,8	7,3
100	350	12	23

Para transmissores com uma potência nominal de saída máxima não indicada acima, a distância de separação recomendada (d) em metros (m) pode ser calculada utilizando a equação aplicável à frequência do transmissor, em que P representa a potência nominal de saída máxima do transmissor em watts (W), de acordo com o fabricante do transmissor.

NOTA 1 A 80 MHz e 800 MHz, aplica-se a distância de separação para o intervalo de frequência superior

NOTA 2 Estas diretrizes podem não se aplicar a todas as situações. A propagação eletromagnética é afetada por absorção e reflexão a partir de estruturas, objetos e pessoas.



WARNING

Este equipamento/sistema destina-se a ser utilizado apenas por profissionais de saúde. Este equipamento/sistema pode causar interferências de rádio ou perturbar o funcionamento de equipamento posicionado nas imediações.

Pode ser necessário tomar medidas de atenuação, tais como reorientar ou reposicionar o SUPERSONIC MACH 20 ou blindar o local.



CAUTION

A utilização deste sistema na presença de um campo eletromagnético pode fazer com que o equipamento funcione fora dos desempenhos publicados.

Evite utilizar telemóveis, pagers, rádios, televisores ou equipamentos de transmissão de micro-ondas perto da máquina.

A utilização de cabos, transdutores e acessórios que não os fornecidos com o produto pode resultar num aumento das emissões do sistema.

Não ligue os transdutores ao sistema a menos que sejam utilizados procedimentos de precaução de ESD.

O SUPERSONIC MACH 20 é fornecido com os seguintes cabos:

Tipo de cabo	Comprimento
Cabo de alimentação	3m
Cabos de sonda	2,10m
Cabo Ethernet	5m

SUPERSONIC MACH 20 foi testado em matéria de CEM com os seguintes acessórios:

- Impressora a preto e branco SONY UP-D898DC (integrada)
- Sonda SuperSonic Imagine L18-5

- Sonda SuperSonic Imagine C6-1X
- Sonda SuperSonic Imagine E12-3
- Sonda SuperSonic Imagine LV16-5
- Sonda SuperSonic Imagine L10-2
- Sonda SuperSonic Imagine LH20-6
- Sonda SuperSonic Imagine MC12-3
- Sonda SuperSonic Imagine P5-1X
- Sonda SuperSonic Imagine C9-2X
- Leitor de código de barras JADAK Flexpoint HS-1M
- Cabo Ethernet, CAT6a SSTP (PIMF) 500 Mhz (blindado) AWG26/7, cumpre as normas EIA/TIA 568 B2-ISO/IEC11801, comprimento máximo de 5 metros
- Pedal duplo Savant Elite 2 pedais da KINESIS



WARNING

A utilização de acessórios e cabos diferentes dos acima referidos pode resultar num aumento das emissões ou na diminuição da imunidade do sistema.

Declaração de emissões eletromagnéticas

O SUPERSONIC MACH 20 é adequado para utilização no seguinte ambiente. O utilizador deve assegurar-se de que é utilizado apenas no ambiente eletromagnético, conforme especificado.

Teste de emissões	Conformidade	Ambiente eletromagnético — Orientação
Emissão de RF CISPR 11	Grupo 1	O SUPERSONIC MACH 20 utiliza energia RF apenas para a sua função interna. Por isso, as suas emissões de RF são muito baixas e não é provável que causem interferência no equipamento eletrónico próximo.
Emissão de RF CISPR 11	Classe A	O SUPERSONIC MACH 20 é adequado para utilização em todos os estabelecimentos que não sejam domésticos e diretamente ligados a redes públicas de fornecimento de energia de baixa tensão que abastecem edifícios utilizados para fins domésticos.
Emissão harmónica IEC 61000-3-2	Classe A	
Flutuação de tensão/ emissões intermitentes IEC 61000-3-3	Cumpre	



WARNING

O SUPERSONIC MACH 20 com os seus periféricos não deve ser utilizado adjacente ou empilhado com outros equipamentos elétricos.

Se for necessária a utilização de equipamentos elétricos adjacentes ou empilhados, verifique o funcionamento normal do SUPERSONIC MACH 20 e dos seus periféricos.

Declaração de imunidade

Orientação e declaração do fabricante — imunidade eletromagnética			
O SUPERSONIC MACH 20 é adequado para utilização no seguinte ambiente. O utilizador deve assegurar que o sistema é utilizado de acordo com as diretrizes especificadas e apenas no ambiente eletromagnético indicado no ambiente eletromagnético, conforme especificado.			
Teste de imunidade	Teste IEC 60601	Nível de conformidade	Orientação sobre o ambiente eletromagnético
RF conduzida IEC 61000-4-6 RF radiada IEC 61000-4-3	3 Vrms 150 kHz a 80 MHz 3 V/m 80 MHz a 2,5 GHz	0,10 Vrms 3,0 V/m	<p>Os equipamentos de comunicações de RF portáteis e móveis não devem ser utilizados próximo de nenhum componente do SUPERSONIC MACH 20, incluindo cabos, que não se encontrem dentro da distância de separação recomendada calculada a partir da equação aplicável à frequência do transmissor. Distância de separação recomendada</p> $d = 35\sqrt{P}$ $d = 1,2\sqrt{P} \text{ 80 MHz a 800 MHz}$ $d = 2,3\sqrt{P} \text{ 800 MHz a 2,5 GHz}$ <p>Em que P é o grau da potência máxima de saída do transmissor em watts (W), de acordo com o fabricante do transmissor, e em que d é a distância de separação recomendada em metros (m).</p> <p>Podem ocorrer interferências nas imediações do equipamento assinalado com o seguinte símbolo:</p> 

NOTA 1 A 80 MHz e 800 MHz, aplica-se o intervalo de frequência superior

NOTA 2 Estas diretrizes podem não se aplicar a todas as situações. A propagação eletromagnética é afetada por absorção e reflexão a partir de estruturas, objetos e pessoas.

a) Teoricamente, as intensidades de campos de transmissores fixos, tais como estações de base para telefones por rádio (telemóveis/sem fios) e rádios móveis terrestres, radioamadores, transmissão AM e

FM e transmissões televisivas, não podem ser previstas com precisão. Para avaliar o ambiente eletromagnético devido a transmissores de RF fixos, deve considerar-se a realização de um estudo eletromagnético do local. Se a intensidade do campo medida no local onde é utilizado o SUPERSONIC MACH 20 exceder o nível de conformidade RF aplicável acima, o SUPERSONIC MACH 20 deve ser observado para verificar o funcionamento normal. Se for observado um desempenho anómalo, podem ser necessárias medidas adicionais, tais como reorientar ou reposicionar o SUPERSONIC MACH 20.

b) Acima do intervalo de frequência de 150 kHz a 80 MHz, as intensidades de campo devem ser inferiores a [VI] V/m.

Teste de imunidade	Nível de teste IEC 60601	Nível de conformidade	Orientação sobre o ambiente eletromagnético
Descarga eletrostática (ESD) IEC 61000-4-2	±8 kV de contacto ±15 kV de ar	±4 kV de contacto ±8 kV de ar	Os pavimentos devem ser em madeira, betão ou azulejo. Caso o piso seja coberto com material sintético, a humidade relativa deve ser, pelo menos, de 30%
Transiente eléctrico rápido/rajada, IEC 61000-4-4	±2 kV para linha de alimentação eléctrica ±1 kV para linhas de entrada/saída	±2 kV para linha de alimentação eléctrica ±1 kV para linhas de entrada/saída	A qualidade da alimentação da rede eléctrica deverá ser a de um ambiente comercial ou hospitalar típico.
Sobretensão, IEC 61000-4-5	±1 kV modo diferencial ±2 kV modo comum	±1 kV modo diferencial ±2 kV modo comum	A qualidade da alimentação da rede eléctrica deve ser a de um ambiente comercial ou hospitalar típico.
Quedas de tensão, interrupções curtas e variações de tensão na linha de entrada de alimentação	<5% UT (>95% de queda em UT) durante 0,5 ciclo, 40% UT (60% de queda em UT) durante 5 ciclos, 70% UT (30%)	<5% UT (>95% de queda em UT) durante 0,5 ciclo, 40% UT (60% de queda em UT) durante 5 ciclos, 70% UT (30%)	A qualidade da alimentação da rede eléctrica deve ser a de um ambiente comercial ou hospitalar típico. Se o utilizador do
NOTA: UT é a tensão de rede de CA antes da aplicação do nível de teste.			

Teste de imunidade	Nível de teste IEC 60601	Nível de conformidade	Orientação sobre o ambiente eletromagnético
elétrica, IEC 61000-4-11	de queda em UT) durante 25 ciclos, <5% UT (>95% de queda em UT) durante 5 s	de queda em UT) durante 25 ciclos, <5% UT (>95% de queda em UT) durante 5 s	SUPERSONIC MACH 20 necessitar de continuar a funcionar durante as interrupções da rede elétrica, recomenda-se que o SUPERSONIC MACH 20 seja alimentado a partir de uma fonte de alimentação ininterrupta.
Campo magnético de intensidade de frequência (50/60 Hz), IEC 61000-4-8	3 A/m	3 A/m	Os campos magnéticos de intensidade de frequência devem estar em níveis característicos de um ambiente comercial ou hospitalar típico.
NOTA: UT é a tensão de rede de CA antes da aplicação do nível de teste.			

Segurança térmica

O nosso dispositivo foi concebido para ter uma temperatura superficial não superior a 50 °C no ar e a 43 °C quando estiver em contacto com o paciente ou o utilizador, quando medida de acordo com os requisitos da norma IEC 60601-2-37. Algum calor é gerado pelo sistema de ultrassom e pelo transdutor. O calor gerado pelos componentes elétricos do sistema de ultrassom é dissipado através de saídas específicas.

Também pode ser gerado calor na superfície do transdutor de ultrassom. Em alguns casos, o calor do transdutor pode ser detetado na superfície da pele. Isto ocorreria se o transdutor permanecer em contacto com uma parte do corpo por um período prolongado de tempo.

O sistema de ultrassom foi equipado com sensores internos que monitorizam o aumento da temperatura dentro do chassis. Podem ser

apresentadas mensagens de alerta e ADVERTÊNCIA no sistema em caso de sobreaquecimento. No caso de acumulação de calor extrema ou prolongada, o sistema pode desligar-se automaticamente.

Se o aquecimento do transdutor ou do sistema for considerado um problema, contacte imediatamente o seu representante da assistência técnica da SuperSonic Imagine.



WARNING

Pode ocorrer um sobreaquecimento do sistema de ultrassom se o ambiente exceder as condições de funcionamento ambiente recomendadas. Para evitar o sobreaquecimento, certifique-se de que o sistema é operado em condições normais de «temperatura ambiente» e que existe uma ventilação adequada.

O ultrassom pode produzir efeitos nocivos no tecido e potencialmente resultar em lesões no paciente. Minimize sempre o tempo de exposição e mantenha os níveis de ultrassom baixos quando não houver benefícios médicos (princípio ALARA).

Um sistema que esteja sobreaquecido devido a condições externas ou a uma falha interna pode emitir um aviso seguido de uma advertência espontânea para evitar danos térmicos ou incêndios. Se isso ocorrer, interrompa a utilização do sistema e contacte o seu representante da assistência técnica da SuperSonic Imagine.

As superfícies do transdutor podem sofrer acumulação de calor. Isto é especialmente verdade se o transdutor estiver em uso prolongado e/ou o ponto de contacto com o corpo estiver estacionário. Utilize os princípios ALARA para evitar o aquecimento desnecessário do paciente ou do transdutor.

Recomenda-se a utilização do comando «Congelar» para suspender a energia acústica ao transdutor quando não estiver a ser utilizado.

Não mantenha o transdutor numa posição no corpo durante longos períodos de tempo. A exposição prolongada pode causar pequenas queimaduras.



CAUTION

Não opere o sistema se a temperatura ambiente estiver acima do limite recomendado.

Tenha cuidado quando operar o sistema em espaços pequenos. Podem ocorrer aumentos da temperatura ambiente da sala.

Substitua ou limpe regularmente os filtros de ar para evitar o superaquecimento do sistema.

O sistema de ultrassom foi concebido para congelar automaticamente se os controlos de imagiologia não forem alterados por uma duração definida pelo utilizador. Isto foi concebido para reduzir a acumulação de calor do transdutor. Utilize o botão Congelar para retomar a digitalização.

Se um sistema emitir persistentemente uma advertência relacionada com a temperatura de funcionamento, interrompa a utilização do sistema e contacte o seu representante da assistência técnica da SuperSonic Imagine.

Se o sistema atingir uma certa temperatura, siga as instruções que aparecem no ecrã.

Segurança mecânica

O sistema de ultrassom foi ergonómica e mecanicamente otimizado para ser confortável, eficiente e seguro, desde que seja utilizado como pretendido e todas as instruções, advertências e precauções especificadas neste Guia sejam seguidas. Se o sistema sofrer danos mecânicos, interrompa a utilização e contacte um representante autorizado da SuperSonic Imagine para obter assistência.



WARNING

Nunca utilize o sistema se alguma das tampas exteriores estiver rachada, danificada, em falta ou incorretamente instalada.

Tocar nas peças elétricas ou mecânicas internas pode causar ferimentos ou morte.

Se um objeto estranho cair numa abertura na tampa do sistema, desligue imediatamente o sistema e interrompa a utilização até que o sistema possa ser inspecionado por um representante da assistência técnica autorizado.

Não empurre nem puxe o sistema pelas laterais ou pelo monitor, nem contra uma resistência excessiva. O sistema pode cair.



CAUTION

Tenha cuidado ao aceder aos compartimentos periféricos.

Tenha cuidado ao aceder aos cabos na parte de trás do sistema. Algumas peças mecânicas exteriores podem causar abrasão.

Se o sistema não rolar suavemente sobre as rodas, não force o sistema a mover-se.

Não sobrecarregue o sistema com equipamentos ou dispositivos periféricos pesados. Ao fazê-lo, o sistema pode tornar-se instável e cair.

Para evitar danos nos cabos do sistema ou do transdutor, tenha cuidado para não passar com a máquina por cima dos mesmos.

Nunca tente abrir um transdutor ou um conector do transdutor.

Não mergulhe os cabos do sistema ou do transdutor em líquido.

Realizar com segurança exames de ultrassom com o sistema SuperSonic Imagine SUPERSONIC MACH 20

Efeitos biológicos e biofísica das interações ultrassônicas

Frequências e níveis de energia das ondas de ultrassom

O ultrassom é sonoro numa frequência muito alta acima da audição humana, ou seja, acima de 20 quilohertz (kHz). Para fins de diagnóstico médico, os sistemas de ultrassom geram ondas de ultrassom que variam tipicamente de 1 a 20 megahertz (MHz). Uma sonda, ou transdutor, é aplicada(o) no corpo do paciente. Emite ondas de ultrassom que passam para o corpo e, em seguida, refletem os diferentes limites do tecido. O transdutor recebe estes reflexos, que são reunidos e processados por um sistema informático para gerar uma imagem apresentada num monitor de vídeo. Os parâmetros-chave das ondas de ultrassom podem variar, tais como a sua frequência, densidade, foco e abertura. Por exemplo, feixes em frequências mais elevadas produzem imagens com uma resolução mais elevada, mas não podem penetrar tão profundamente no corpo como as frequências mais baixas, as quais penetram mais profundamente, mas têm uma resolução mais baixa. Portanto, a escolha da frequência consiste numa compensação entre a resolução espacial da imagem e a profundidade da imagem. Os níveis de energia das ondas de ultrassom são medidos em W/cm^2 . Os dois valores típicos que são calculados e tidos em conta são a intensidade média temporal de pico espacial (I_{SPTA}), medida em mW/cm^2 e a intensidade média do impulso de pico espacial (I_{SPPA}), medida em W/cm^2 . Os sistemas de ultrassom de diagnóstico geralmente

utilizam níveis de energia correspondentes a uma I_{SPTA} variação entre 0 e 720 mW/cm².

Mudança na política e na educação dos operadores

As primeiras diretrizes e recomendações já publicadas para os fabricantes de ultrassons foram propostas pelo AIUM (American Institute of Ultrasound in Medicine — Instituto Americano de Ultrassonografia em Medicina) em 1983. Estas diretrizes foram revistas em 1988, quando o limite máximo de energia foi fixado para 100 mW/cm². Abaixo deste limite, nunca foram comunicados efeitos biológicos adversos em animais ou pacientes, embora tenham sido comunicadas observações contraditórias mais tarde, em 1993. Desde 1993, a FDA (Food and Drug Administration — Administração de Alimentos e Medicamentos) impôs um limite máximo à emissão acústica de dispositivos de ultrassom. No entanto, devido ao desenvolvimento contínuo de sistemas sofisticados com melhor qualidade de imagem e sensibilidade ao diagnóstico, percebeu-se que o aumento seguro do limite em circunstâncias específicas poderia trazer vantagens de diagnóstico (isto é, pacientes com tecidos adiposos). Em 1997, a FDA aumentou o limite máximo do nível de produção de energia para um valor muito mais elevado (consulte a secção Estado atual dos níveis de emissão) e reconheceu um papel acrescido do operador na limitação do potencial de efeitos biológicos de ultrassons. Em conclusão, o operador tem a responsabilidade de tomar uma decisão informada sobre as informações de diagnóstico desejadas em comparação com os possíveis efeitos biológicos adversos. Para atingir este objetivo, é necessário assegurar o fornecimento de uma educação adaptada a todos os operadores para tomar uma decisão informada e equilibrada. Neste contexto, o documento da AIUM publicado em 1994, «Medical Ultrasound Safety» (Segurança de ultrassons médicos), é altamente recomendado, assim como este conteúdo educativo específico.

Utilização de ultrassons: histórico e registo de segurança

Os ultrassons começaram a ser utilizados na medicina clínica em meados de 1950. Sempre foram considerados uma potencial técnica

de imagiologia médica, apesar das preocupações constantes acerca dos potenciais riscos relacionados: desde o início, alguns estudos demonstraram que níveis suficientes de ultrassons poderiam prejudicar o material biológico, mesmo com doses mais baixas do que as utilizadas hoje em dia. Devido à ausência de efeitos adversos comunicados nos pacientes, a tecnologia de ultrassom de diagnóstico continuou a ser desenvolvida e melhorada, culminando em meados da década de 1980 com os modos de imagiologia na escala de cinzentos e em tempo real. Paralelamente, a capacidade de quantificar os campos ultrassônicos também melhorou consideravelmente, proporcionando assim uma ferramenta para medir com precisão os níveis de energia ultrassônica. A imagiologia de ultrassons de diagnóstico acumulou um excelente registo de segurança nos últimos 50 anos. O recente desenvolvimento de novas aplicações e novos modos e o aumento da utilização de ultrassons não tiveram impacto neste registo de segurança. No entanto, a segurança dos ultrassons continua a ser discutida e as autoridades reguladoras estão a rever continuamente as diretrizes e normas, a fim de minimizar os riscos potenciais e manter um quadro seguro para pacientes, fabricantes e utilizadores.

Riscos potenciais em níveis elevados de emissão

Os primeiros efeitos nocivos dos ultrassons foram observados por Paul Langevin em 1917: «Os peixes colocados no feixe na vizinhança da operação de origem num pequeno tanque morreram imediatamente e alguns observadores sentiram uma sensação dolorosa ao mergulharem a mão nesta região». Em 1930, Harvey publicou o primeiro artigo de revisão sobre os efeitos biológicos dos ultrassons: comunicou os efeitos físicos, químicos e biológicos em que foram produzidas alterações em macromoléculas, microrganismos, células, células isoladas, bactérias, tecidos e órgãos com vista à identificação dos mecanismos de interação. Em meados da década de 1990, um estudo em animais observou hemorragia pulmonar e intestinal com uma exposição de ultrassom pulsada de 2 MHz durante 3 minutos, embora esta observação não tenha sido confirmada intraoperatoriamente com ecocardiografia transesofágica. Aqui estão alguns exemplos de possíveis efeitos biológicos nocivos dos ultrassons:

- As células dos órgãos sensoriais (olho, ouvido, tecido nervoso) são particularmente sensíveis a ultrassons e podem ser destruídas pelo efeito térmico.
- Os mecanismos de cavitação podem romper a camada interna dos vasos sanguíneos, conduzindo, desta forma, a processos trombogénicos.
- A lise celular foi observada in vitro com exposição contínua a ultrassons de 1 MHz, devido à cavitação.
- Foram observadas contrações cardíacas prematuras em rãs com exposição de 1,2 MHz a um único impulso de 5 milissegundos com recuperação normal.
- O desenvolvimento de células sanguíneas foi comunicado como alterado em macacos após múltiplas exposições a ultrassons a níveis de diagnóstico.

Além disso, os potenciais efeitos biológicos dos ultrassons ao nível subcelular podem conduzir a alterações estruturais e funcionais nas membranas celulares, afetando assim a transdução do sinal, por exemplo.

Mecanismos para os efeitos biológicos térmicos e não térmicos

Os ultrassons podem provocar o aquecimento dos tecidos (efeito térmico) e podem criar efeitos não térmicos (efeitos mecânicos).

EFEITOS TÉRMICOS

Uma onda ultrassónica que se propaga para um tecido biológico é atenuada à distância da sua fonte de emissão, devido à dispersão (reorientação do feixe de ultrassom) e/ou à absorção (conversão em calor). Dependendo das características do tecido, ocorrerá um aumento de temperatura se a taxa de aquecimento for maior do que a taxa de arrefecimento do tecido. Os operadores devem estar cientes desse risco, que pode contrabalançar os benefícios do exame de ultrassom.

EFEITOS NÃO TÉRMICOS OU MECÂNICOS

Os efeitos não térmicos incluem cavitação, produção de sons sonoros, movimento de células em líquido, alterações elétricas nas membranas celulares, redução e expansão de bolhas em líquido e alterações de pressão. A cavitação tem sido extensivamente estudada: acontece quando bolhas localizadas num campo de ultrassons começam a ressoar. Este efeito não foi demonstrado no tecido humano; algumas observações de hemorragia só foram feitas no pulmão ou no intestino de animais de laboratório. Outros efeitos não térmicos causados pelos ultrassons incluem alterações na pressão, força, binário (fazendo com que os tecidos rodem) e fluxo. Sons sonoros e alterações elétricas das membranas celulares podem derivar de tais alterações, causando potenciais danos celulares. As consequências dos efeitos biológicos não térmicos podem causar danos no tecido, eventualmente a morte celular, a rutura da membrana celular ou de pequenos vasos sanguíneos. Embora estes efeitos biológicos não tenham sido observados em humanos, podem potencialmente ocorrer com tecnologia futura.

ESTUDOS SOBRE O EFEITO DE EXPOSIÇÃO

Os efeitos biológicos dos ultrassons em fetos sempre foram preocupantes, devido à presença de tecidos em desenvolvimento. Isto tornou-se ainda mais presente devido às novas modalidades de ultrassom que surgiram no final da década de 1980 (imagiologia harmónica, Doppler a cores e imagiologia em 3D) que permitiram novas capacidades de diagnóstico. Uma vez que estes métodos potencialmente necessitavam de mais energia de ultrassom, a FDA reviu as suas diretrizes regulamentares de ultrassons de diagnóstico no início da década de 1990. Como resultado, o limite superior da intensidade de saída permitida nos exames fetais foi aumentado mais de 7 vezes o seu valor original. Surgiram algumas preocupações sobre os novos regulamentos e os investigadores realizaram estudos epidemiológicos à procura de associações entre a exposição a ultrassons e os defeitos relacionados com o desenvolvimento fetal em recém-nascidos. Conforme revisto pelo NCRP (National Council on Radiation Protection and Measurements — Conselho Nacional de Proteção e Medições de Radiação), um dos maiores estudos acompanhou 15 000 mulheres na Austrália, mas não foi concebido para estudar defeitos de nascença. Por conseguinte, a ausência de aumento dos defeitos congénitos foi reconfortante, mas não conclusiva. Outro grande estudo canadiano focou-se na correlação entre o rastreio de ultrassons e

a prematuridade. Este concluiu que o grupo que recebia mais ecografias durante a gravidez tinha um peso ligeiramente menor no nascimento. A interpretação dos estudos epidemiológicos, no entanto, pode ser tendenciosa graças à prescrição de ultrassons devido a um suposto problema fetal. Além disso, o NCRP declarou que não existem provas suficientes para concluir que os ultrassons de diagnóstico são a causa de efeitos adversos, como o baixo peso à nascença ou qualquer efeito adverso. No entanto, esta conclusão não exclui a possibilidade de qualquer efeito. A investigação é limitada porque os médicos não podem realizar experiências mais rigorosas nos seus pacientes. Como um passo obrigatório preliminar, são recomendados mais estudos em animais pelo NCRP.

Risco versus benefício

Os sistemas de ultrassom de diagnóstico fornecem informações de diagnóstico que criam um claro benefício para o paciente, o médico e os sistemas de saúde. Os sistemas atualmente disponíveis fornecem imagens com muito boa qualidade e informações altamente relevantes que permitem aos médicos tomar as melhores decisões. A imagiologia de ultrassom é uma técnica de imagiologia favorita porque:

- Parece ser segura,
- É sabido que fornece informações de diagnóstico com grande sensibilidade e especificidade,
- É amplamente aceite pelos pacientes,
- Tem custos baixos quando comparado com outras modalidades radiológicas.

No entanto, existem riscos em realizar ou não realizar um exame de ultrassom: Por um lado, a realização de um exame de ultrassom pode expor o paciente a potenciais efeitos biológicos nocivos por aquecimento ou cavitação, embora nunca tenham sido comunicados incidentes deste tipo em humanos a níveis de ultrassom de diagnóstico. Os médicos também devem ponderar o benefício esperado contra os riscos potenciais do exame de ultrassom. Devem equilibrar a intensidade e a energia que são utilizadas para realizar o exame em relação às informações benéficas que proporciona. O aumento da intensidade, do tempo de exposição, das propriedades focais e da pressão está associado a um maior risco de efeitos biológicos. No entanto, a utilização de uma intensidade baixa

pode levar a más informações de diagnóstico. Por outro lado, não realizar um exame de ultrassom pode impedir que médicos e pacientes obtenham informações de diagnóstico relevantes, ou pode levar à aquisição da mesma informação através de outras modalidades, que podem ser mais invasivas ou exigir exposição a radiações ionizantes. Atualmente, não deve haver hesitação ao escolher realizar um exame de ultrassom quando se espera um benefício clínico significativo. Por exemplo, os exames de ultrassom cardíaco com ecocardiografia transesofágica garantem a capacidade de adquirir uma imagem da estrutura e da função do coração e dos grandes vasos, permitindo ainda ao operador seguir o curso do fluxo sanguíneo dentro do coração. Em obstetria, a conferência de desenvolvimento de consenso do National Institute of Health (Institutos Nacionais da Saúde), realizada no início da década de 1980, recomenda que não se realize um exame de ultrassom de rotina, mas identificou uma série de indicações clínicas adequadas para o uso de imagiologia de ultrassom durante a gravidez. «Os ultrassons de diagnóstico estão a ser utilizados desde o final dos anos 50. Tendo em conta os seus benefícios conhecidos e a eficácia reconhecida para o diagnóstico médico, incluindo a utilização durante a gravidez humana, o American Institute of Ultrasound in Medicine (Instituto Americano de Ultrassonografia em Medicina) aborda a segurança clínica de tal utilização: nunca foram comunicados efeitos biológicos confirmados em pacientes ou operadores de instrumentos causados pela exposição a intensidades típicas dos atuais instrumentos de ultrassons de diagnóstico. Embora exista a possibilidade de tais efeitos biológicos poderem ser identificados no futuro, os dados atuais indicam que os benefícios para os pacientes da utilização prudente dos ultrassons de diagnóstico superam os riscos, se existentes, que podem estar presentes».

ESTADO ATUAL DOS NÍVEIS DE EMISSÃO

Desde a adoção da Norma de visualização de saída (ODS) em 1992 e a publicação das diretrizes revistas da FDA em setembro de 1997, os sistemas de ultrassom de diagnóstico que seguem a Norma de visualização de saída, incluindo as aplicações de Doppler fetal (com exceção dos monitores de frequência cardíaca fetal), devem ter um nível de energia máximo que não seja específico da aplicação. Por conseguinte, o nível máximo de energia é atualmente definido por (1) um limite I_{SPTA} reduzido de 720 mW/cm^2 e (2) um MI máximo de 1,9 ou reduzido I_{SPPA} de 190 W/cm^2 . A única exceção específica da aplicação a estas diretrizes é a utilização oftalmológica com valores máximos

mais baixos. Quando comparado com os limites máximos específicos da aplicação que foram decididos e publicados em 1985 e 1987, conforme mostrado nas tabelas abaixo, os valores máximos reais disponíveis nos sistemas atuais tornaram-se muito mais elevados.

Table 3.1. Níveis dos dispositivos de ultrassom de diagnóstico anteriores às alterações da FDA (FDA, 1985)

	Valores de intensidade reduzidos		
	$I_{SPTA}(mW/cm^2)$	$I_{SPPA}(W/cm^2)$	$I_m(mW/cm^2)$
Cardíaca	430	65	160
Vaso periférico	720	65	160
Oftalmológico	17	28	50
Imagiologia fetal e outros ^a	46	65	160

^aAbdominal, Intraoperatória, Órgão pequeno (mama, tireoide, testículos), Cefálica neonatal, Cefálica adulto

Table 3.2. Níveis dos dispositivos de ultrassom de diagnóstico anteriores às alterações da FDA (FDA, 1987)

	Valores de intensidade reduzidos		
	$I_{SPTA}(mW/cm^2)$	$I_{SPPA}(W/cm^2)$	$I_m(mW/cm^2)$
Cardíaca	430	190	310
Vaso periférico	720	190	310
Oftalmológico	17	28	50
Imagiologia fetal e outros ^a	94	190	310

^aAbdominal, Intraoperatória, Órgão pequeno (mama, tireoide, testículos), Cefálica neonatal, Cefálica adulto

No entanto, com a publicação da ODS em 1992, os utilizadores de ultrassons receberam a capacidade de operar os seus sistemas com informações em tempo real sobre o risco potencial dos efeitos biológicos no tecido. As informações em tempo real consistem em dois índices biofísicos conhecidos como Índice térmico (risco potencial de aumento de temperatura) e Índice mecânico (risco potencial de danos nos tecidos mecânicos). Isto permitiu aos operadores tomar decisões clínicas adequadas e informadas, ponderar os riscos e os benefícios e implementar

o princípio «As Low As Reasonably Achievable» (Tão baixo quanto razoavelmente possível)(também conhecido como ALARA).

Índices propostos como indicadores de efeitos térmicos e mecânicos

ÍNDICE TÉRMICO

O Índice térmico (TI) estima o aumento da temperatura no tecido insonizado; o seu valor deriva da relação da potência acústica total com a potência acústica necessária para aumentar a temperatura do tecido em 1 °C. Cada tipo de tecido tem diferentes características de absorção, e, portanto, um coeficiente de absorção diferente, que é diretamente proporcional à frequência da onda de ultrassom: quanto maior a frequência, maior a absorção e menor a penetração da profundidade. Assim, a otimização da penetração da imagem deve ter em conta o risco acrescido de um aumento da temperatura no tecido. Dado que vários tecidos (sangue, líquido amniótico, fluido cefalorraquidiano, urina, tecido mole e osso) têm diferentes capacidades e coeficientes de absorção, alguns dispositivos subcategorizam ainda mais o TI de acordo com a natureza do tecido insonizado: índice térmico de tecido mole (TIS) para tecidos homogêneos moles, índice térmico ósseo craniano (TIC) para ossos à superfície ou perto da mesma e índice térmico ósseo (TIB) para ossos após o feixe ter passado pelo tecido mole. O osso tem um coeficiente de absorção muito elevado. Líquidos biológicos como o líquido amniótico, o sangue, o líquido cefalorraquidiano e a urina têm um coeficiente de absorção de zero e, portanto, mostram um aumento mínimo da temperatura. O tecido mole tem um coeficiente de absorção situado algures entre o fluido e o osso.

ÍNDICE MECÂNICO

Os efeitos mecânicos ou não térmicos da absorção de ultrassons são estimados por uma medida relativa: o Índice mecânico (MI). É calculado dividindo o valor do pico espacial da pressão rarefacional de pico (avaliada em 0,3 dB/cm-MHz em cada ponto ao longo do eixo do feixe) pela raiz quadrada da frequência central. Como descrito acima, os efeitos

mecânicos são o resultado da compressão e descompressão no tecido e da formação de microbolhas (cavitação). Este fenómeno está relacionado com a pressão negativa máxima durante um impulso, o que está relacionado com a intensidade média do impulso. Portanto, a intensidade média de impulso do pico espacial (I_{SPPA}) está relacionada com a cavitação. Muitos produtos de ultrassom utilizam I_{SPPA} especificações e, portanto, a consciência do operador é uma necessidade. As normas atuais recomendam que, se um dispositivo de ultrassom for capaz de atingir um TI ou MI superior a 1,0, o ecrã de visualização de saída deve mostrar o valor de índice adequado para o operador prever o potencial de efeitos biológicos adversos.

Mecanismos térmicos

Efeitos biológicos térmicos

Tal como introduzido na secção anterior, a absorção de energia ultrassónica pelos tecidos biológicos pode produzir aquecimento. O autoaquecimento da sonda também pode contribuir para o aquecimento do tecido. O mecanismo dos efeitos biológicos térmicos é bem compreendido e pode ser estimado para diferentes condições de exposição. No entanto, mesmo que alguns estudos em tecidos de mamíferos demonstrem que alguns aspetos da teoria são razoavelmente bem compreendidos, muitas preocupações sem resposta permanecem em termos de serem capazes de avaliar o aumento da temperatura in vivo. A taxa de produção de calor por volume unitário é diretamente proporcional:

- à intensidade temporal média ultrassónica, que por si só é proporcional à amplitude da pressão e inversamente proporcional à densidade do meio
- à absorção de amplitude ultrassónica, que aumenta com a frequência crescente

Se ocorrerem danos durante a exposição do tecido a temperaturas elevadas, a extensão dos danos dependerá da duração da exposição, bem como do aumento de temperatura alcançado. Os efeitos prejudiciais in vitro são geralmente observados a temperaturas de 39–43 °C, se

mantidos por um período de tempo suficiente. A temperaturas mais elevadas (>44 °C) pode ocorrer coagulação de proteínas. Estes efeitos foram documentados em estudos experimentais de morte celular induzida pelo calor em culturas celulares. Os operadores de máquinas de ultrassom devem estar particularmente conscientes de que os riscos podem compensar os benefícios das exposições a ultrassons quando o aumento da temperatura no ponto focal do feixe de ultrassom é calculado, por exemplo, em estudos ecográficos do feto, como sendo superior a 3 °C durante dez minutos ou mais. No SUPERSONIC MACH 20, a temperatura é calculada de acordo com a Norma para apresentação em tempo real de índices térmicos e mecânicos de emissão acústica em equipamentos de ultrassom de diagnóstico, NEMA UD3-2004 (consulte a secção «Significado de TI e MI e relação com os efeitos biológicos»). No entanto, dados baseados em limiares sugerem que, para os tecidos moles não fetais e para as condições de digitalização consistentes com os exames convencionais de ultrassom no modo B, para os quais as durações de exposição no mesmo local in situ seriam inferiores a alguns segundos, o aumento da temperatura máxima admissível poderia ser reduzido em relação a exposições mais longas.

Table 3.3. Limiares de temperatura para riscos biológicos nos tecidos embrionários e adultos

Limiar térmico	Temperatura (°C)	Risco biológico
Nível fisiológico	37,0	região segura
Tecido embrionário	39,5	riscos para obstetria e pediatria
Tecido adulto	41,0	riscos gerais

Fatores de tecido que influenciam os efeitos térmicos dos ultrassons

As ondas ultrassónicas que se propagam em tecidos biológicos são atenuadas devido às propriedades do tecido. Esta atenuação deve-se quer à absorção (parte da energia das ondas que é convertida em calor) quer à dispersão (parte da energia das ondas que muda de direção). Quanto maior for a absorção, maior é o risco potencial de aumento da temperatura dentro do tecido. Além disso, conforme explicado acima, os tecidos com má vascularização (olho, tendão, gordura) e os tecidos que conduzem o calor (osso), estão sujeitos a aumentos de temperatura mais elevados.

Fatores técnicos e de exposição que influenciam os efeitos biológicos térmicos dos ultrassons

Vários fatores técnicos também afetam o aumento da temperatura no tecido não insonizado:

- Frequência da onda de ultrassom

O aquecimento dos tecidos depende da absorção dos ultrassons; a absorção depende da frequência da onda de ultrassom recebida. Assim, o aquecimento nos tecidos aumentará à medida que a frequência da onda de ultrassom aumenta.

- Foco do feixe

Melhora a resolução da imagem, mas também aumenta a intensidade e o potencial de um aumento da temperatura.

- Tipo de forma de onda de ultrassom (formas de onda pulsadas ou contínuas)

As ondas pulsadas geralmente produzem menos calor do que as ondas continuamente emitidas. A intensidade média temporal de pico espacial (ISPTA) é definida como a intensidade na intensidade média temporal máxima. Outros fatores incluem a duração do impulso, a frequência de repetição do impulso e a configuração do feixe/da digitalização. O ciclo de funcionamento é o produto da duração do impulso e da frequência de repetição do impulso. O aquecimento no tecido é proporcional ao ciclo de funcionamento.

- Volume de tecido exposto

Os modos digitalizados (modo B e Doppler de fluxo de cores) permitem um maior volume de tecido exposto à energia ultrassônica; isto diminui o risco de aquecimento. Os modos por digitalizar (modo M e Doppler espectral) utilizam um feixe estacionário sobre um volume de tecido mais estreito; estes modos apresentam um maior risco de aquecimento nos tecidos. O maior aumento de temperatura ocorre entre o ponto focal e a superfície, a localização exata do «ponto mais quente», dependendo da atenuação do tecido, da absorção e da profundidade focal.

- Duração da exposição a ultrassons

A temperatura é afetada pela absorção de energia durante a exposição a ultrassons. Quanto mais tempo o tecido estiver exposto, maior é a absorção e, portanto, maior é o risco de potencial aquecimento.

CONCEITO DE DOSE TÉRMICA

Uma consequência imediata de um aumento da temperatura é o aumento das taxas de reação bioquímica. A atividade biológica da maioria das enzimas aumenta num fator de 3 por cada aumento de temperatura de 10 °C. No entanto, estas são desnaturadas acima de 39 °C e os efeitos nocivos são observados in vitro a temperaturas que variam entre os 39 e os 43 °C, se a exposição durar um tempo suficiente. O conceito de dose térmica descreve a dependência entre a duração da exposição e o aumento da temperatura. Nos tecidos biológicos, verificou-se que a temperatura de 43 °C é uma temperatura-limiar de transição, que serve de referência, sendo as unidades de dose térmica «minutos equivalentes a 43 °C». Praticamente todos os aumentos de 1 °C acima de 43 °C reduzem o tempo equivalente, enquanto cada diminuição de 1 °C abaixo de 43 °C resulta num tempo 4 vezes equivalente.

LOCAIS BIOLÓGICAMENTE SENSÍVEIS

Todos os tecidos biológicos são sensíveis à temperatura, o que pode ter efeitos nocivos irreversíveis. O feto e a lente do olho são dois exemplos de alguns tecidos que são mais sensíveis. Durante a gravidez, o feto pode absorver uma temperatura mais elevada do que o tecido circundante da sua mãe. Além disso, a ossificação em curso que ocorre durante o primeiro trimestre pode levar à alteração do tecido cerebral por condução do calor dentro do crânio neonatal. As recomendações de 1998 da WFUMB (World Federation of Ultrasound in Medicine and Biology — Federação Mundial de Ultrassom em Medicina e Biologia) no que diz respeito à elevação da temperatura induzida por ultrassons são as seguintes:

1. Uma exposição a ultrassons de diagnóstico que produz um aumento máximo da temperatura in situ não superior a 1,5 °C acima dos níveis fisiológicos normais (37 °C) pode ser utilizada clinicamente sem reservas por motivos térmicos.

2. Uma exposição a ultrassons de diagnóstico que eleve a temperatura embrionária e fetal in situ acima de 41 °C (4 °C acima da temperatura normal) durante 5 minutos ou mais deve ser considerada potencialmente perigosa.
3. O risco de efeitos adversos aumenta com a duração da exposição.

ABSORÇÃO

A taxa de volume de produção de calor devido à absorção é proporcional à intensidade acústica e à absorção numa única frequência. Após a propagação inicial, o calor difunde-se lentamente no tecido, expande-se, suaviza e diminui do padrão original. As propriedades do tecido influenciam o aumento da temperatura induzido pela energia ultrassônica na forma como a absorção do calor é diretamente afetada pelo tecido da proporção proteica (o colagénio tem capacidades de absorção particularmente elevadas). Na maioria das situações clínicas, os tecidos ósseos têm o maior coeficiente de absorção, a pele e o tendão têm capacidades de absorção intermédia, o cérebro, o fígado e o rim têm uma baixa absorção e, por último, os fluidos apresentam coeficientes de absorção perto de zero. As propriedades de absorção são conhecidas por serem dependentes da frequência da onda, mas é importante saber que a amplitude e o formato das formas de onda também mudam à medida que se propagam e a energia é absorvida no meio. A absorção no corpo é um efeito muito significativo, especialmente porque limita a penetração de ondas de ultrassom no corpo, ou seja, a profundidade máxima a que os tecidos podem ser submetidos a imagiologia. Normalmente, os sistemas de imagiologia têm uma forma de aumentar a amplitude acústica em função da profundidade para compensar o fenómeno de absorção.

TECIDO CIRCUNDANTE

O aumento real da temperatura no tecido depende de vários fatores, incluindo a capacidade de calor específica local, o tempo de exposição, a taxa de subida da temperatura e a taxa de distribuição do calor no tecido vizinho. O parâmetro mensurável para esta distribuição do calor, conhecido como duração da perfusão, depende diretamente da condutividade térmica do tecido e inversamente da taxa de fluxo de perfusão sanguínea e da capacidade de calor específica do sangue. Os comprimentos de perfusão são medidos em milímetros e variam para

diferentes tecidos de 1 (para órgãos altamente vascularizados) a 20 (para tecidos com fraca perfusão). A perfusão sanguínea desempenha um papel significativo no arrefecimento do tecido e deve ser considerada ao estimar a temperatura do tecido e as suas variações. Tecidos com má vascularização, como tendão, gordura e córnea, e tecidos que conduzem o calor, como o osso, estão sujeitos a aumentos de temperatura mais elevados. Quando o comprimento da perfusão é menor do que qualquer dimensão do volume insonizado, a transferência de calor do tecido circundante é pequena. Pelo contrário, quando é maior do que qualquer uma das dimensões do volume insonizado, a transferência de calor dentro do volume insonizado torna-se importante. Portanto, os tecidos adjacentes ao osso são particularmente suscetíveis ao aumento do calor através da condução.

EFEITO DA CONDUÇÃO TÉRMICA

O aumento da temperatura por condução térmica refere-se ao aumento da temperatura local de um tecido que está localizado perto de outro objeto de aquecimento. Quando a temperatura é elevada numa estrutura óssea dentro do corpo, devido à absorção, o tecido circundante pode ser sujeito a aquecimento por condução. Este fenómeno é particularmente preocupante para o aquecimento cerebral devido à proximidade do crânio. Também pode acontecer quando um transdutor é selecionado, mas não é utilizado. A potência acústica pode fluir para a lente de absorção exterior, onde provoca o autoaquecimento. O transdutor em si pode então aquecer o corpo por condução devido ao contacto direto quando o operador iniciar o exame. No entanto, a temperatura da superfície da sonda é controlada para não exceder alguns graus quando no ar e na mistura de ar e gel. Quando o transdutor está em utilização, a contribuição da temperatura através da condução é frequentemente negligenciada porque se limita à superfície do corpo e é menor do que a contribuição de absorção.

DISPERSÃO

O efeito de dispersão depende da forma e da rugosidade do objeto insonizado (dispersor). Três categorias podem ser distinguidas, dependendo do tamanho do dispersor.

Dispersão especular

A dispersão especular está relacionada com reflexos de objetos cujas formas são muito maiores do que um comprimento de onda. Se as dimensões do objeto forem maiores do que o comprimento de onda, a aproximação da reflexão sobre o objeto forma uma frente de onda que imita a forma do objeto.

Dispersão difusa

A dispersão difusiva acontece para objetos muito menores do que um comprimento de onda. As irregularidades na superfície do objeto criam reflexos individuais que não causam efeitos de interferência significativos. Tem implicações importantes na imagiologia médica porque o tecido biológico é muitas vezes considerado como agregados de pequenos dispersores de pontos subcomprimento de onda. Os métodos Doppler medem o fluxo sanguíneo dependendo do efeito de dispersão por numerosas células sanguíneas pequenas e espacialmente não resolvidas. A maioria dos agentes de contraste de ultrassom também atua como traçados para aumentar a dispersão do ultrassom em esferas ressonantes cheias de gás.

Dispersão difrativa

A dispersão difrativa ocorre em objetos ligeiramente menores do que um comprimento de onda a centenas de comprimentos de onda. Este grupo de objetos de dispersão é o maior. As ondas dispersas nesta situação podem ser consideradas originárias das superfícies dos dispersores, que funcionam como fontes secundárias de ultrassom.

Volume espacial do tecido insonizado

Durante uma determinada duração da exposição aos ultrassons e um determinado nível de energia acústica entregue, volumes maiores de tecido insonizado serão submetidos a um aquecimento mais difuso, evitando temperaturas demasiado elevadas. Na localização precisa do foco do feixe de ultrassom, a temperatura será maior do que antes ou depois da zona de foco. A abertura do feixe de ultrassom também afeta

as capacidades de aquecimento do feixe de ultrassom na forma como gera um feixe de ultrassom mais ou menos focado, proporcionando mais ou menos energia para o tecido. Conforme descrito acima, o modo de digitalização utilizado também pode afetar o volume espacial do tecido insonizado.

Homogeneidade do tecido no volume insonizado

A homogeneidade do tecido a ser insonizado é uma característica-chave na transferência de calor. As ondas de ultrassom devem normalmente passar pelas várias camadas de tecido que formam órgãos. Estas camadas influenciam a absorção da energia ultrassônica, uma vez que o aumento da absorção em qualquer camada diminui a energia ultrassônica disponível no ponto de interesse. O efeito da estratificação de tecido nos efeitos biológicos dos ultrassons tem sido extensivamente estudado em obstetria. Demonstraram que o modelo de atenuação que melhor se aplica a observações reais é o modelo de tecido sobreposto, no qual a atenuação depende tanto da frequência como da distância de não fluidos. Além disso, demonstraram que o coeficiente de atenuação solicitado pelas normas internacionais era 2 a 3 vezes inferior aos valores médios medidos para estimar as quantidades de intensidade ultrassônica nos tecidos.

Mecanismos não térmicos

Além do calor, as ondas de ultrassom também têm vários tipos de efeitos mecânicos no tecido biológico e nos meios, também denominados efeitos não térmicos.

Cavitação e papel das bolhas de gás

CAVITAÇÃO

A cavitação acústica pode ocorrer quando o feixe de ultrassom atravessa uma área da cavidade, como uma bolsa de gás. Alguns tecidos adultos

contêm bolhas de gás (pulmão e intestino) e, portanto, são mais vulneráveis à cavitação. Com a cavitação acústica, as bolhas pré-existentes são modificadas ou novas bolhas são formadas, devido à expansão e contração do corpo de gás. As ondas de ultrassom podem levar as bolhas a expandir-se e contrair-se ritmicamente, ou seja, a pulsar ou a ressoar. A hipótese de formação de bolhas em tecidos e órgãos que não contêm gases está atualmente a ser investigada.

DIFUSÃO RETIFICADA

Sob a insonificação de ultrassom e certas condições, uma bolha de gás pode ressoar e crescer em vez de se dissolver no médio líquido. A onda de ultrassom faz com que a bolha se expanda e os gases dissolvidos exteriores sejam bombeados, o que aumenta rapidamente o seu tamanho.

FATORES QUE GERAM CAVITAÇÃO

A geração de cavitação depende de inúmeros fatores, incluindo a pressão ultrassônica, o tipo de onda ultrassônica emitida (focada ou não, pulsada ou contínua), a presença de ondas estacionárias e a natureza e o estado do material. A cavitação pode ser prevenida tendo, em primeiro lugar, consciência se as bolhas de gás permanecem ou não no tecido a ser submetido a imagiologia. Nos meios líquidos, outro fator biológico significativo sobre a cavitação é a densidade do líquido: os líquidos de maior densidade criam uma cavitação intensa com uma maior força imploriva. Alguns fatores técnicos também podem ser de grande ajuda, incluindo a limitação da amplitude de pressão do impulso de ultrassom e o comprimento do impulso. Quando estão presentes bolhas de gás no tecido, o seu número, tamanho e localização também contribuem significativamente para o efeito.

TIPOS DE CAVITAÇÃO

Cavitação e microfluxo estáveis

Cavitação estável refere-se à expansão ou contração periódica de uma bolha de gás. O corpo gasoso pulsa devido ao campo de ultrassom

e permanece estável. Parte do meio líquido que rodeia as bolhas gasosas pode começar a fluir com as oscilações, levando ao microfluxo. Teoricamente, o microfluxo também pode ser causado por «fluxo acústico» em meios fluidos, devido à agitação da onda de ultrassom. À semelhança do microfluxo, o fluxo acústico resulta num fluxo de líquido que acelera à medida que a pressão acústica do ultrassom aumenta. Este fenómeno pode danificar as membranas celulares, as quais podem sofrer perturbações. No entanto, o efeito real dos danos nas membranas celulares só foi observado em experiências com animais e a sua ocorrência em humanos permanece incerta.

LOCAIS DE NUCLEAÇÃO

Quando o tecido insonizado contém bolhas, gás ou vapor, a estirpe induzida por ultrassons pode induzir a cavitação originária da localização do gás, denominada «local de nucleação». A natureza exata e a origem dos locais de nucleação não são bem compreendidas num meio complexo, como o tecido. As análises e previsões teóricas ainda não foram verificadas experimentalmente.

CAVITAÇÃO INERCIAL

A cavitação inercial, denominada «cavitação transitória» ou instável quando observada pela primeira vez, refere-se ao rápido crescimento e ao colapso violento de uma bolha, vista como um evento limiar que tende a aumentar com a frequência. Este fenómeno está intimamente ligado a temperaturas muito elevadas (cerca de 5000 °K) e as suas consequências incluem a geração de compostos tóxicos biológicos, a geração de ondas de choque e «sonoluminescência».

Outros efeitos mecânicos

As ondas de ultrassom também podem gerar outros efeitos mecânicos que não estão relacionados com bolhas. Estes incluem alterações na pressão, força, binário e fluxo; podem produzir sons sonoros e causar alterações elétricas nas membranas celulares, aumentando assim a sua permeabilidade a grandes moléculas; podem levar ao movimento e à redistribuição das células em líquido, podendo também danificá-las.

FORÇA DE RADIAÇÃO

Recentemente, foram aplicadas técnicas de força radiação acústica estática ou dinâmica ao diagnóstico de ultrassom. Entre as diferentes técnicas que utilizam a força de radiação para mover ou vibrar tecido localmente, a técnica utilizada pelo sistema SUPERSONIC MACH 20 é a Supersonic Shear Imaging (Imagiologia supersônica de cisalhamento). Esta técnica utiliza a força temporal média induzida pelo ultrassom no meio para criar o movimento do tecido. A magnitude do efeito é proporcional à intensidade temporal média local e está dentro do intervalo de micrões.

FENÓMENOS LIMIARES

O efeito de cavitação é uma resposta muito mais rápida do que o aumento da temperatura e é também um fenómeno limiar. Na cavitação inercial, o limiar é definido pela amplitude da onda de ultrassom, a sua frequência e o tamanho dos locais de nucleação pré-existentes. O limiar é tal que existe um intervalo de tamanho crítico sobre o qual as bolhas serão submetidas a cavitação inercial se forem insonizadas por um campo sonoro adequado. Por outras palavras, para uma determinada frequência e amplitude de pressão sonora, as bolhas dentro de um determinado raio irão sofrer cavitação inercial, ao passo que as que estão fora dele não.

HEMORRAGIA PULMONAR EM ANIMAIS

Em circunstâncias experimentais, os ultrassons devem ser utilizados fora do intervalo de diagnóstico para poder detetar qualquer efeito biológico adverso. Entre eles, a hemorragia pulmonar é provavelmente a mais estudada, embora o seu mecanismo ainda não esteja claro. Os efeitos biológicos térmicos e a cavitação inercial foram ambos excluídos como responsáveis por lesões pulmonares. No entanto, podem ser feitas observações gerais a partir da grande quantidade de estudos do limiar de danos pulmonares induzidos por ultrassom. Em primeiro lugar, o grau de dano observado em animais não parece ser uma preocupação, uma vez que a extensão dos danos pulmonares é limitada e o órgão pode recuperar do efeito. Em segundo lugar, os mecanismos de lesões pulmonares parecem ser semelhantes em todas as espécies e as características das lesões induzidas são

independentes da frequência, frequência de repetição de impulso e largura do feixe. Por conseguinte, mecanismos biológicos semelhantes podem ser preocupantes em pacientes submetidos a exposição pulmonar ultrassônica e especialmente em pacientes com distúrbios pulmonares ou neonatos «em risco».

Benefícios e riscos dos ultrassons

Benefícios de utilização

Sem dúvida, a imagiologia de ultrassom teve um impacto significativo no campo da imagiologia de diagnóstico médico. Exemplos dos benefícios da imagiologia de diagnóstico de ultrassom podem ser facilmente encontrados em cardiologia e obstetria. Na cardiologia, os ultrassons permitem a visualização detalhada da estrutura anatômica e da função do coração e dos seus grandes vasos. O radiologista pode ver o fluxo sanguíneo dentro dos ventrículos do coração e dos átrios, bem como a função das válvulas em condições normais e patológicas. Na obstetria, há uma preocupação particular com os potenciais efeitos biológicos no feto embrião durante a gravidez. No entanto, devido ao seu excelente registo de segurança, esta modalidade de imagiologia é utilizada rotineiramente em todo o mundo. Nos últimos anos, a tecnologia de imagiologia de ultrassom melhorou muito e refere-se a um conjunto crescente de aplicações clínicas. Atualmente, estão disponíveis vários sistemas de ultrassom para situações médicas e clínicas específicas, tais como imagiologia da elasticidade, medicina vascular, estudos cardíacos e aplicações musculoesqueléticas. Os recentes desenvolvimentos tecnológicos permitiram imagens de muito melhor qualidade e também de melhor informação de diagnóstico. No entanto, estas aplicações e avanços tecnológicos exigem também uma maior responsabilidade por parte dos operadores. Tanto do ponto de vista dos sistemas de saúde como dos pacientes, o custo-benefício e a natureza não invasiva dos exames de ultrassom tornam-nos muito bem tolerados. Os exames de ultrassom são universalmente aceites pelos pacientes e pelas suas agências de reembolso.

Riscos de utilização

Apesar do excelente registo de segurança, existe o risco potencial de efeitos biológicos adversos ao nível celular e do tecido. Conforme mencionado acima, os mecanismos biológicos de lesões pulmonares semelhantes aos observados em mamíferos não humanos podem ser preocupantes em pacientes submetidos a procedimentos sonográficos com exposição pulmonar. Existe também o potencial teórico para que os efeitos biológicos ocorram ao nível subcelular, embora estes efeitos sejam mal compreendidos. Os efeitos biológicos adversos que foram observados em mamíferos nunca foram comunicados em pacientes humanos. Por conseguinte, o regulamento reforça agora a responsabilidade do operador em limitar o risco potencial de efeitos biológicos adversos dos ultrassons nos seus pacientes. Para tal, o operador deve receber todas as informações necessárias para tomar uma decisão equilibrada e informada, ponderando os possíveis efeitos biológicos em relação às informações de diagnóstico esperadas. No entanto, as aplicações mais recentes (ecocardiografia transesofágica, ultrassom intravascular) podem causar efeitos biológicos que nunca foram antecipados. São necessárias mais investigações específicas nestes campos antes de se definirem todos os riscos.

Riscos de não utilizar o ultrassom

Entretanto, os operadores do ultrassom devem ponderar permanentemente os potenciais efeitos biológicos em relação aos riscos reais de não realizar o exame e, por conseguinte, perder informações de diagnóstico fundamentais. Na obstetrícia e cardiologia, o valor de diagnóstico clínico das informações de ultrassom é tão bem aceite pela comunidade médica que se reconhece que existe um maior risco para o paciente se não for realizado um exame de ultrassom. A imagiologia de ultrassom fornece uma grande quantidade de informação clínica altamente valiosa que é pertinente a uma variedade de aplicações de diagnóstico. Estas informações podem ser utilizadas em vez de um procedimento de maior risco, ou podem ser usadas em conjunto com outros procedimentos de diagnóstico, a fim de melhorar a confiança no diagnóstico ou para obter informações de diagnóstico cruciais. Na maioria dos casos, a obtenção das mesmas informações com outros testes ou métodos de imagiologia teria um custo mais elevado ou com maior risco.

Aumento do risco à medida que a emissão acústica aumenta

No local do tecido onde a intensidade temporal média do ultrassom é I_{TA} , a taxa de produção de calor por volume unitário é determinada pela expressão $Q = 2\alpha I_{TA}$, em que α significa o coeficiente de absorção de amplitude ultrassónica. Isto significa que o aumento da temperatura é proporcional a um valor médio da intensidade do ultrassom ao longo de um período de tempo, também denominado de emissão acústica. Portanto, o risco de gerar efeitos biológicos térmicos nos tecidos insonizados depende diretamente da emissão acústica.

Aumento das informações de diagnóstico à medida que a emissão acústica diminui

Desde 1991, a evolução técnica dos sistemas de ultrassom tem permitido aumentos significativos na emissão acústica e, por conseguinte, conduziu a uma melhor resolução espacial, a um aumento dos contrastes, ao aumento da definição de imagem e à melhoria da sensibilidade ao diagnóstico. Os modos de imagiologia 3D e 4D reais, Doppler a cores e, recentemente, a imagiologia de estirpes ilustram as novas e melhoradas capacidades de imagiologia dos sistemas de ultrassom atuais. Outros benefícios potenciais do aumento da emissão acústica incluem a capacidade de adquirir imagens a maiores profundidades devido à melhoria da ecografia e da aquisição e penetração de sinais Doppler, para além de melhorias na resolução devido à transmissão de frequências mais elevadas. Simultaneamente, o conhecimento científico dos efeitos biológicos adversos dos ultrassons expandiu-se em grande parte e promoveu o conceito de ponderar os riscos e os benefícios de obter uma melhor imagem de ultrassom.

Aumento da responsabilidade do utilizador em níveis de emissão mais elevados

Ao diminuir os limites da potência de emissão acústica nos atuais sistemas de ultrassom, as autoridades reguladoras permitiram, naturalmente, o desenvolvimento de maiores capacidades de diagnóstico e qualidade de imagem, mas também atribuíram uma responsabilidade acrescida aos operadores. O operador tem de avaliar os riscos e benefícios do ultrassom de diagnóstico em geral, mas também do aumento da potência de emissão acústica para obter melhores imagens. Para cumprir esta responsabilidade, os operadores do ultrassom precisam de ter pleno conhecimento dos sistemas e ferramentas de ultrassom. Isto requer educação e formação específicas, que foram agora incluídas no âmbito do processo de acreditação para a utilização clínica de ultrassons na maioria dos países desenvolvidos.

O operador deve:

- estar familiarizado com os possíveis fatores de risco,
- estar ciente da necessidade de ajustar a emissão acústica para obter uma boa imagem,
- avaliar e considerar o estado clínico do paciente e
- conhecer todos os controlos do sistema que afetam a emissão acústica.

Os sistemas de ultrassom atuais permitem ao operador ponderar os riscos e os benefícios e tomar uma decisão informada. Os sistemas apresentam informações em tempo real sobre os riscos potenciais de efeitos biológicos adversos através de índices que se referem à intensidade de emissão e aos possíveis riscos térmicos e mecânicos (Índice térmico: TI e Índice mecânico: MI). De acordo com o NCRP, os riscos dos ultrassons de diagnóstico devem ser ponderados em relação aos benefícios quando o MI for superior a 0,5 ou o TI for superior a 1,0. Na prática, gerar uma melhor imagem pode levar a maiores riscos, dependendo em especial da anatomia e do quadro do paciente: os pacientes magros e obesos não apresentam os mesmos riscos, a bexiga cheia e vazia no momento do exame não tem os mesmos riscos e a presença de bolhas de gás na área digitalizada do corpo pode aumentar o risco.

O princípio ALARA

De acordo com a International Commission of Radiological Protection (Comissão Internacional de Proteção Radiológica) «A exposição médica é a única categoria em que são possíveis grandes reduções da dose média, pelo que é altamente desejável reduzir as aplicações de radiação médica que não são benéficas para os pacientes e minimizar a radiação inútil no decurso de exames médicos». Para reduzir os riscos relacionados com a exposição a ultrassons, o princípio ALARA pode ser aplicado aos exames de ultrassom. ALARA significa «As Low As Reasonably Achievable» (Tão baixo quanto razoavelmente possível). Significa que a exposição total a ultrassons deve ser mantida tão baixa quanto razoavelmente possível, de modo a garantir a segurança do paciente e, ao mesmo tempo, otimizar as informações de diagnóstico.

Controlo da energia

O princípio ALARA aplicado à imagiologia de diagnóstico de ultrassom recomenda que a energia de ultrassom total seja mantida abaixo de um nível no qual são gerados efeitos biológicos, enquanto as informações de diagnóstico são preservadas. A implementação do princípio ALARA permite obter as informações necessárias, mantendo em simultâneo o potencial de efeitos biológicos tão baixo quanto razoavelmente possível. O operador deve iniciar o exame selecionando a frequência e aplicação do transdutor corretas e, em seguida, utilizar um nível de emissão baixo. Em seguida, todos os controlos de qualidade da imagem devem ser utilizados para otimizar a imagem (foco, ganho do recetor...). A emissão acústica só pode ser aumentada se a imagem não for diagnosticamente útil neste momento. O controlo Output Power (Potência de saída) permite ao operador selecionar níveis de intensidade inferiores ao máximo estabelecido. A utilização prudente dita que o operador selecione a menor intensidade de emissão que é consistente com uma boa qualidade de imagem.

Controlo do tempo de exposição

Os índices apresentados não têm em conta a duração da exposição. Dado que a quantidade total de energia recebida num local é proporcional

à duração da exposição deste local específico, os operadores devem igualmente manter o tempo total de exposição num local o mais curto possível. Por conseguinte, uma definição mais completa do princípio ALARA consiste em utilizar a definição de emissão mais baixa que produzirá as melhores informações de diagnóstico possíveis, mantendo o tempo de exposição o mais curto possível.

Controlo da técnica de digitalização

As diretrizes de funcionamento que derivam do princípio ALARA devem manter-se muito claras e ter como único objetivo a qualidade das informações de diagnóstico.

Além disso, o operador deve assegurar que:

- apenas é realizada uma digitalização medicamente necessária,
- um exame não é apressado,
- a qualidade nunca é comprometida.

Um mau exame provavelmente exigirá um exame secundário ou um seguimento, aumentando assim o tempo de exposição.

Controlo da configuração do sistema

Selecionar a configuração do sistema mais adequada (transdutor, aplicação) é o primeiro passo a tomar antes de iniciar uma ecografia. Em seguida, o operador deve selecionar o intervalo correto de intensidade acústica para a aplicação, se tal não for feito automaticamente pelo sistema. Em última análise, o operador tem a responsabilidade de uma utilização clínica adequada. O sistema de ultrassom SUPERSONIC MACH 20 fornece definições automáticas (predefinidas) e definições manuais (selecionáveis pelo utilizador).

Efeitos das capacidades do sistema

O sistema oferece a possibilidade de controlar a emissão acústica graças a 3 tipos diferentes de controlos.

Os **controles diretos** afetam diretamente a intensidade acústica. Incluem a Application Selection (Seleção da aplicação) (consulte acima) e o controlo da Output Power (Potência de saída). A Application Selection (Seleção da aplicação) afeta o intervalo de intensidade de emissão admissível. Selecionar o intervalo correto de intensidade acústica para a aplicação é uma das primeiras coisas que ocorrem em qualquer exame. Por exemplo, os níveis de intensidade vascular periférica não são recomendados para exames fetais. Alguns sistemas selecionam automaticamente o intervalo adequado para uma determinada aplicação, enquanto outros requerem uma seleção manual. Em última análise, o utilizador tem a responsabilidade de uma utilização clínica adequada. O sistema de ultrassom SUPERSONIC MACH 20 fornece definições automáticas (predefinidas) e definições manuais (selecionáveis pelo utilizador). A Output Power (Potência de saída) afeta diretamente a intensidade acústica, aumentando-a ou diminuindo-a. Uma vez estabelecida a aplicação, o controlo Output Power (Potência de saída) permite ao operador selecionar níveis de intensidade inferiores ao máximo estabelecido. A utilização prudente dita que o operador selecione a menor intensidade de emissão que é consistente com uma boa qualidade de imagem.

Os **controles indiretos** são aqueles que têm um efeito indireto na intensidade acústica. Referem-se à seleção do transdutor (consulte «Efeitos das capacidades do transdutor» abaixo), ao modo de imagiologia (consulte «Efeitos do modo de funcionamento» abaixo), à frequência de repetição de impulso, à profundidade focal e ao comprimento do impulso. Todos estes elementos afetam indiretamente a intensidade da emissão por razões específicas: por exemplo, a frequência de funcionamento do transdutor tem de ser adaptada à profundidade prevista de digitalização; além disso, um modo digitalizado e estacionário não fornecerá a mesma quantidade de energia num determinado local. Para obter informações completas sobre outros controlos indiretos, o operador deve consultar a subsecção «Controlos indiretos» na secção «Aplicar os princípios ALARA com o sistema de imagiologia de ultrassom SUPERSONIC MACH 20». A frequência ou taxa de repetição de impulso refere-se ao número de rajadas de energia ultrassónica durante um determinado período de tempo. Quanto maior for a frequência de repetição de impulso, mais impulsos de energia ocorrerão num período de tempo. Vários controlos afetam a frequência de repetição de impulso: profundidade focal, profundidade de visualização, profundidade do volume da amostra, otimização do fluxo, escala, número de zonas focais e controlos de largura do setor. O foco do feixe de ultrassom afeta a resolução da

imagem. Manter ou aumentar a resolução num foco diferente requer uma variação da emissão sobre a zona focal. Esta variação de emissão é uma função de otimização do sistema. Exames diferentes requerem diferentes profundidades focais. Definir o foco na profundidade adequada melhora a resolução da estrutura de interesse. O comprimento do impulso é o tempo durante o qual a rajada ultrassónica é ligada. Quanto mais longo for o impulso, maior é o valor de intensidade média de tempo. Quanto maior for a intensidade média de tempo, maior é a probabilidade de aumento da temperatura e cavitação. Comprimento do impulso, comprimento de rajada ou duração do impulso é a duração do impulso de saída em Doppler de onda pulsada. Aumentar o tamanho do volume da amostra Doppler aumenta o comprimento do impulso.

Os **controles recetores** não têm qualquer efeito na emissão acústica e podem ser utilizados pelo operador para melhorar a qualidade da imagem. Só alteram a forma como a ecografia de ultrassom é recebida e devem ser sempre utilizados antes do aumento da potência de saída. Incluem funcionalidades de ganho, TGC, intervalo dinâmico e processamento de imagem. O importante a lembrar, em relação à emissão, é que os controlos recetores devem ser otimizados antes do aumento da emissão. Por exemplo: antes de aumentar a emissão, optimize o ganho para melhorar a qualidade da imagem.

Efeitos do modo de funcionamento

A escolha do modo de imagiologia determina a natureza do feixe de ultrassom. Por exemplo, o modo B é um modo de digitalização, enquanto o Doppler é um modo estacionário ou não digitalizado. Um feixe de ultrassom estacionário concentra a energia num único local. Um feixe de ultrassom em movimento ou digitalizado dispersa a energia ao longo de uma área de tal forma que o feixe esteja concentrado na mesma área apenas durante uma fração do tempo que a de um modo não digitalizado.

Efeitos das capacidades dos transdutores

A seleção do transdutor afeta indiretamente a intensidade de emissão acústica. A atenuação do tecido muda com a frequência. Quanto maior for a frequência de funcionamento do transdutor, maior é a atenuação

da energia ultrassónica. Uma frequência de funcionamento do transdutor mais elevada requer mais intensidade de emissão para digitalizar a uma profundidade mais profunda. Para digitalizar mais profundamente na mesma intensidade de emissão, deve ser necessária uma frequência do transdutor mais baixa. A utilização de mais ganhos e emissões para além de um ponto, sem aumentos correspondentes na qualidade da imagem, pode significar que é necessário um transdutor de menor frequência.



WARNING

O tempo de exposição ao ultrassom deve ser sempre limitado; no entanto, não apresse o exame.

Certifique-se de que os índices são mantidos no mínimo e que o tempo de exposição é limitado sem comprometer a sensibilidade ao diagnóstico.

A norma de visualização de saída

Finalidade da norma de visualização de saída

A Norma de visualização de saída (ODS) do sistema compreende dois índices básicos: um índice mecânico e um índice térmico. O índice térmico consiste ainda nos seguintes índices: um índice térmico para os tecidos moles (TIS), um índice térmico para o osso ou tecido localizado perto do osso (TIB) e um índice térmico para o osso craniano (TIC). O utilizador do SUPERSONIC MACH 20 é capaz de escolher o formato de visualização de TI e MI na System Configuration (Configuração do sistema), ou seja, TIS e/ou TIB e/ou TIC, ou o valor máximo dos três TI, o qual, por sua vez, depende da aplicação em mãos. O TIS ou o TIB ou o valor máximo desses índices será apresentado em todos os momentos. O elemento apresentado depende da predefinição do sistema ou da escolha do utilizador, a qual, por sua vez, depende da aplicação em questão. A natureza específica da aplicação da definição do índice predefinido é também um fator importante no comportamento do índice. Uma definição predefinida é um estado de controlo do sistema predefinido pelo fabricante ou pelo operador. O sistema tem definições

de índice predefinidas correspondentes a cada aplicação de transdutor. As predefinições são invocadas automaticamente pelo sistema de ultrassom quando a alimentação é ligada, novos dados do paciente são introduzidos na base de dados do sistema ou ocorre uma mudança de aplicação. A decisão sobre qual dos 3 índices térmicos, ou o valor máximo dos três, a apresentar deve basear-se nos seguintes critérios:

- Índice adequado para a aplicação clínica: TIS é utilizado para a imagiologia de tecido mole, TIB para um foco no osso ou na sua proximidade e TIC durante a imagiologia através do osso craniano ou perto do crânio.
- Fatores que podem criar leituras artificialmente altas ou baixas do índice térmico: localização de fluido ou osso, ou fluxo sanguíneo. Por exemplo, se houver uma trajetória de tecido altamente atenuante de forma que o potencial real para o aquecimento da zona local seja inferior ao índice térmico.

Os modos digitalizados e os modos de funcionamento não digitalizados afetam o índice térmico. Para os modos digitalizados, o aquecimento tende a estar próximo da superfície; para modos não digitalizados, o potencial de aquecimento tende a ser mais profundo na zona focal.

Índice mecânico

Os efeitos biológicos mecânicos são fenómenos limiares que ocorrem quando um determinado nível de emissão é ultrapassado. O nível do limite varia, no entanto, com o tipo de tecido. O potencial de efeitos biológicos mecânicos varia com a pressão rarefacional máxima e a frequência ultrassónica. O MI explica estes dois fatores. Quanto maior for o valor do MI, maior é a probabilidade de ocorrência de efeitos biológicos mecânicos. Não existe um valor específico de MI que indique que um efeito mecânico esteja realmente a ocorrer. O MI deve ser utilizado como guia para a implementação do princípio ALARA.

Índice térmico

O TI informa o utilizador sobre as condições que podem levar a um aumento da temperatura na superfície do corpo, dentro do tecido corporal ou no ponto de foco do feixe de ultrassom no osso. Ou seja, o TI informa o utilizador do potencial de aumento da temperatura no tecido

corporal. É uma estimativa do aumento da temperatura no tecido corporal com propriedades específicas. A quantidade real de qualquer aumento de temperatura é influenciada por fatores como o tipo de tecido, a vascularidade, o modo de funcionamento e outros. O TI deve ser utilizado como guia para a implementação do princípio ALARA. O índice térmico ósseo (TIB) informa o utilizador sobre o potencial aquecimento no ou perto do foco após o feixe de ultrassom ter passado por tecido mole ou fluido, por exemplo, osso de um feto no ou próximo do segundo ou terceiro trimestre. O índice térmico ósseo craniano (TIC) informa o utilizador sobre o potencial aquecimento do osso na superfície ou perto da mesma, por exemplo, do osso craniano. O TI informa o utilizador sobre o potencial geral de aquecimento dentro do tecido. Dependendo da escolha do utilizador do SUPERSONIC MACH 20, o TIS ou TIB ou TIC, ou o valor máximo dos três, é continuamente apresentado ao longo do intervalo de 0,0 até à emissão máxima. O índice mecânico é continuamente apresentado ao longo do intervalo de 0,0 a 1,9.

Níveis de visualização do sistema e precisão para MI e TI

Conforme mencionado acima, e dependendo da escolha do utilizador do SUPERSONIC MACH 20, o TIS ou TIB ou TIC, ou o valor máximo dos três, é continuamente apresentado de 0,0 até à emissão máxima, com base no transdutor e na aplicação, em incrementos de 0,1. O índice mecânico é continuamente apresentado de 0,0 a 1,9, em incrementos de 0,1. Como tal, a precisão de MI e TI é de 0,1 unidades no sistema SUPERSONIC MACH 20. As estimativas de precisão do ecrã de MI e TI para o sistema SUPERSONIC MACH 20 são fornecidas nas Tabelas de emissão acústica neste manual do utilizador. Estas estimativas de precisão baseiam-se no intervalo de variabilidade dos transdutores e sistemas, nos erros inerentes à modelação da emissão acústica e na variabilidade da medição, conforme discutido abaixo. Os valores apresentados devem ser interpretados como informações relativas para ajudar o operador a alcançar o princípio ALARA através de uma utilização prudente do sistema. Os valores não devem ser interpretados como valores físicos reais em tecidos ou órgãos interrogados. Os dados iniciais utilizados para suportar a visualização de saída são derivados de medições laboratoriais com base na norma de medição do AIUM. As medições são posteriormente convertidas em algoritmos para calcular os valores de emissão apresentados. Muitos dos pressupostos utilizados

no processo de medição e cálculo são de natureza conservadora. A sobrestimação da exposição de intensidade in situ real, para a grande maioria das trajetórias de tecido, é incorporada no processo de medição e cálculo. Por exemplo:

- Os valores medidos do depósito de água são diminuídos utilizando um coeficiente de atenuação conservador e padrão da indústria de 0,3 dB/cm-MHz.
- Foram selecionados valores conservadores para as características dos tecidos para utilização nos modelos de TI. Foram selecionados valores conservadores para as taxas de absorção de tecido ou osso, as taxas de perfusão sanguínea, a capacidade de aquecimento do sangue e a condutividade térmica do tecido.
- O aumento da temperatura no estado estável é assumido nos modelos de TI padrão da indústria e assume-se que o transdutor de ultrassom permanece estável numa posição o tempo suficiente para que o estado estável seja alcançado.

Uma série de fatores são considerados ao estimar a precisão dos valores apresentados: variações de hardware, precisão do algoritmo de estimativa e variabilidade da medição. A variabilidade entre transdutores e sistemas é um fator significativo. A variabilidade do transdutor resulta de eficiências de cristais piezoelétricos, diferenças de impedância relacionadas com o processo e variações sensíveis dos parâmetros de focalização da lente. As diferenças no controle e na eficiência da tensão do gerador de impulsos do sistema também podem contribuir para a variabilidade. Existem incertezas inerentes nos algoritmos utilizados para estimar os valores de emissão acústica ao longo do intervalo de possíveis condições de funcionamento do sistema e tensões do gerador de impulsos. As imprecisões nas medições laboratoriais estão relacionadas, entre outros, com diferenças na calibração e no desempenho dos hidrofones, com as tolerâncias de posicionamento, alinhamento e digitalização e também com a variabilidade entre os operadores do teste. Os pressupostos conservadores dos algoritmos de estimativa de emissão de propagação linear, em todas as profundidades, através de um meio atenuativo de 0,3 dB/cm-MHz, não são considerados na estimativa de precisão da visualização. Nem a propagação linear, nem a atenuação uniforme à taxa de 0,3 dB/cm-MHz, ocorrem nas medições do depósito de água ou na maioria das trajetórias de tecido no corpo. No corpo, diferentes tecidos e órgãos têm características de atenuação diferentes. Na água, quase não há atenuação. No corpo e, em particular, nas medições do depósito de água, ocorrem perdas não lineares de propagação e saturação à medida

que as tensões do gerador de impulsos aumentam. Por conseguinte, as estimativas de precisão da visualização baseiam-se no intervalo de variabilidade dos transdutores e sistemas, nos erros inerentes à modelação da emissão acústica e na variabilidade da medição. As estimativas de precisão da visualização não se baseiam em erros na medição ou causados pela mesma, de acordo com as normas de medição do AIUM, ou nos efeitos da perda não linear nos valores medidos.

Significado da relação de TI e MI com os efeitos biológicos

ÍNDICE TÉRMICO

O TI fornece uma indicação relativa do potencial de aumento da temperatura num ponto específico ao longo do feixe de ultrassom. A razão para o termo «relativa» é que as condições assumidas para o aquecimento nos tecidos são tão complexas que este índice não pode ser assumido para fornecer o aumento real da temperatura para todas as condições possíveis. Assim, um TI de 2 representa um aumento de temperatura superior a um TI de 1, mas não representa necessariamente um aumento de 2 °C. Este aumento de temperatura é uma estimativa teórica baseada em condições experimentais que podem não se aplicar às condições clínicas. O ponto importante a lembrar sobre o TI é que foi concebido para sensibilizar os utilizadores para o possível aumento da temperatura num determinado ponto do tecido. A preocupação com o aumento da temperatura induzida por ultrassons no corpo baseia-se em alterações observadas na atividade celular em função da temperatura. Em geral, para uma atividade saudável das enzimas, a atividade enzimática duplica para cada aumento de 10 °C. O corpo humano é capaz de tolerar bebidas quentes e febres por um certo período de tempo. Uma febre de +2 °C não é um problema, uma vez que 37 °C é assumido como uma temperatura média do corpo. A tabela seguinte identifica as fases dos efeitos da temperatura.

Table 3.4. Efeito de temperatura de Millet e Ziskin, 1989

Intervalo de temperaturas (°C)	Efeito
37-39	Sem efeitos nocivos por períodos prolongados
39-43	Efeitos prejudiciais por períodos suficientes
>41	Limiar para problemas fetais por períodos prolongados
44-46	Coagulação de proteínas
>45	As enzimas tornam-se desnaturadas
>41,8	As células cancerosas morrem (não se reproduzem) Muitas vezes assumido como limiar de danos, exceto ao nível ocular

O aumento da temperatura no tecido durante a exposição ultrassônica deve-se à absorção de energia acústica. A absorção é a conversão de energia ultrassônica em calor. A extensão da absorção depende do tipo de tecido. Uma forma específica de quantificar as características de absorção do tecido é o «coeficiente de absorção». O coeficiente de absorção é expresso em decibéis por centímetro por megahertz. Os coeficientes de absorção são muito dependentes do tipo de órgão ou tecido que está a ser submetido a imagiologia. O líquido amniótico, o sangue e a urina têm coeficientes de absorção muito baixos, o que significa que há pouca elevação da temperatura e o ultrassom passa pelo fluido com muito pouca diminuição. O osso, no entanto, tem um coeficiente de absorção muito elevado. O osso denso absorve a energia muito rapidamente e faz com que a temperatura aumente rapidamente. Os tecidos moles variam em densidade dependendo do órgão em particular, mas a densidade não varia muito dentro de um órgão. A frequência ultrassônica afeta a absorção. Quanto maior for a frequência, maior é a absorção. Como minimizar o aumento da temperatura: O aumento da temperatura depende da intensidade, da duração da exposição no mesmo local, do tamanho e da localização do ponto focal do transdutor e também da absorção da energia pelo tecido. O operador pode controlar a intensidade (controle da potência de saída), a duração ou o tempo de exposição. O transdutor é normalmente movido frequentemente durante o exame, o que reduz a duração da exposição num local específico do tecido. O outro fator importante de aumento da temperatura é a absorção da energia ultrassônica nas camadas de tecido em frente ao ponto de

interesse. O aumento da absorção nestas camadas diminui a energia ultrassônica disponível no ponto de interesse.

ÍNDICE MECÂNICO

Além do efeito térmico, são gerados vários tipos de efeitos mecânicos no corpo devido à exposição ultrassônica. Estes efeitos podem ser divididos em duas categorias. A primeira categoria chama-se cavitação acústica. A cavitação pode ocorrer quando o som passa por uma área que contém uma cavidade, como uma bolha de gás ou outra bolsa de ar. Alguns tecidos, mais notavelmente o pulmão e o intestino dos adultos, contêm bolhas de ar, e são, portanto, mais vulneráveis a estes efeitos de cavitação. O pulmão e o intestino de um feto não contêm bolhas de ar óbvias, porque o feto ainda não respira ar — obtém oxigênio da corrente sanguínea da mãe. No entanto, pequenas bolhas podem potencialmente formar-se em partes do corpo que não o pulmão e o intestino. É necessária mais investigação nesta área. Na cavitação, as ondas de som podem fazer com que as bolhas ou as bolsas de ar se expandam e contraíam ritmicamente: por outras palavras, pulsar ou ressoar. Quando pulsam, as bolhas enviam ondas de som secundárias em todas as direções. Se as bolhas se contraírem até ao ponto de colapso, podem acumular temperaturas e pressões muito elevadas durante algumas dezenas de nanossegundos. Estas temperaturas e pressões altas podem produzir químicos altamente reativos chamados radicais livres, para além de outros compostos potencialmente tóxicos que, embora considerados improváveis, poderiam teoricamente causar danos genéticos. A rápida contração das bolhas na cavitação também pode causar microjatos de líquido que podem danificar as células. Quando os ultrassons de diagnóstico se focam no pulmão ou no intestino de animais de laboratório, que contêm bolhas de gás, estes efeitos de cavitação podem causar ruturas em vasos sanguíneos muito pequenos. As diretrizes de segurança para os ultrassons de diagnóstico destinam-se a tentar evitar efeitos de cavitação, uma vez que estes podem ser prejudiciais. Restrições à amplitude de pressão do impulso de ultrassom, em combinação com a consciência de se há ou não bolhas de gás no tecido a ser submetido a imagiologia, podem ajudar a prevenir a cavitação. Outros fatores, como o comprimento do impulso e a densidade do líquido, também influenciam se a cavitação ocorre ou não. E se houver bolhas de gás, o número, o tamanho e a localização das bolhas também contribuem para o efeito. A ocorrência de cavitação e o seu comportamento dependem de muitos fatores, incluindo a pressão e frequência ultrassônicas, o campo

ultrassónico focado ou desfocado e de impulso ou contínuo, o grau das ondas estacionárias e a natureza e o estado do material e respetivos limites. Atualmente, não existem indícios de cavitação em tecido humano ou fluidos resultante da exposição ultrassónica de diagnóstico. Além disso, os parâmetros de controlo no nosso sistema de imagiologia de ultrassom limitam a emissão máxima. O ultrassom também pode criar outros efeitos mecânicos que não requerem a presença de bolhas para ocorrer. Estes efeitos incluem alterações na pressão, na força, no binário (fazendo com que as coisas rodem) e no fluxo (agitação do líquido). Estas alterações, por sua vez, podem causar sons sonoros, alterações elétricas nas membranas celulares que as tornam mais permeáveis a grandes moléculas, movimento e redistribuição de células em líquido e danos celulares. Quando o ultrassom passa pelo líquido, provoca uma espécie de ação de agitação chamada fluxo acústico. À medida que a pressão acústica do ultrassom aumenta, o fluxo de líquido acelera. Esta ação de agitação, em teoria, pode ocorrer em partes cheias de fluidos do corpo de um paciente, tais como vasos sanguíneos, a bexiga ou a bolsa amniótica. Em experiências com animais, quando o fluxo do líquido se aproxima de um objeto sólido, pode ocorrer cisalhamento, o que pode danificar as plaquetas e levar a uma coagulação anormal (trombose). Não é claro até que ponto este efeito ocorre em humanos expostos a ultrassom de diagnóstico. Embora existam possíveis efeitos adversos do ultrassom, o risco global de efetuar um exame de diagnóstico de ultrassom foi considerado mínimo, mesmo sob exposição moderada a prolongada. Em circunstâncias normais de exame de diagnóstico, o ultrassom aplicado com prudência utilizando o princípio ALARA demonstrou ser uma ferramenta de diagnóstico segura, eficaz e fiável.

Praticar o princípio ALARA

Como implementar o princípio ALARA

PRINCÍPIO ALARA

O princípio orientador para a utilização do ultrassom de diagnóstico é definido pelo princípio ALARA «As Low As Reasonably Achievable» (Tão baixo quanto razoavelmente possível). A decisão

sobre o que é razoável foi deixada à avaliação e ao conhecimento de pessoal qualificado. Não é possível formular um conjunto de regras suficientemente completas para ditar a resposta correta a todas as circunstâncias. Ao manter a exposição a ultrassons o mais baixa possível, ao mesmo tempo que se obtêm imagens de diagnóstico, os utilizadores podem minimizar potenciais efeitos biológicos ultrassônicos.

OS UTILIZADORES DEVEM SEGUIR O PRINCÍPIO ALARA EM TODOS OS ESTUDOS

Uma vez que o limiar para os efeitos biológicos dos ultrassons de diagnóstico não é determinado, é da responsabilidade do operador controlar a energia total transmitida para o paciente. O operador deve conciliar o tempo de exposição com a qualidade da imagem de diagnóstico. Para garantir a qualidade da imagem de diagnóstico e limitar o tempo de exposição, um sistema de ultrassom fornece controlos que podem ser manipulados durante o exame para otimizar os resultados do mesmo. A capacidade de o utilizador respeitar o princípio ALARA é importante. Os avanços nos ultrassons de diagnóstico, não só na tecnologia mas também nas aplicações dessa tecnologia, resultaram na necessidade de mais e melhor informação para orientar o utilizador. Os índices de visualização de emissão foram concebidos para fornecer essa informação importante. Há uma série de variáveis que afetam a forma como os índices de visualização de emissão podem ser utilizados para implementar o princípio ALARA. Estas variáveis incluem valores de índice, tamanho do corpo, localização do osso em relação ao ponto focal, atenuação no corpo e tempo de exposição ao ultrassom. O tempo de exposição é uma variável especialmente útil, porque é controlada pelo utilizador. A capacidade de limitar os valores do índice ao longo do tempo suporta o princípio ALARA.

IMPLEMENTAR O PRINCÍPIO ALARA UTILIZANDO OS ÍNDICES DE TI E MI

O conceito ALARA é conseguido utilizando as informações apresentadas no ecrã sob a forma de índices de exposição biologicamente relevante: TI e MI. A visualização de informações de índice biológico é apenas uma ferramenta. A utilização segura do dispositivo de imagiologia por

ultrassom pode ser assegurada utilizando os índices mais baixos que produzirão a melhor informação de diagnóstico possível.

CONTROLOS DO SISTEMA VERSUS EMISSÃO ACÚSTICA

Uma ecografia de um paciente começa por selecionar a frequência do transdutor apropriada. Depois de selecionar o transdutor e a aplicação, os quais se baseiam na anatomia do paciente, devem ser efetuados ajustes na potência de saída para garantir que a definição mais baixa possível é utilizada para adquirir uma imagem. Após a aquisição da imagem, segue-se o ajuste do foco do transdutor e, posteriormente, o aumento do ganho, do intervalo dinâmico e da TGC do recetor para produzir uma representação uniforme do tecido. Se for possível obter uma imagem adequada com o aumento do ganho e o ajuste da TGC, a emissão deve ser diminuída. Só após efetuar estes ajustes é que o operador deve aumentar a emissão para o nível seguinte. Tendo adquirido a visualização no modo B do órgão digitalizado, a Color Flow Imaging (Imagiologia de fluxo de cores) pode ser utilizada para localizar o fluxo sanguíneo. Tal como acontece com a visualização de imagens no modo B, os controlos de ganho, TGC e processamento de imagem devem ser otimizados antes de aumentar a emissão. Depois de ter localizado o fluxo sanguíneo, utilize os controlos de Doppler para posicionar o volume da amostra sobre o vaso. Antes de aumentar a emissão, ajuste o intervalo ou a escala de velocidade e o ganho de Doppler para obter um traçado de Doppler ideal. O operador só aumenta a emissão se o ganho máximo de Doppler não criar uma imagem aceitável. Em resumo: selecione a frequência e aplicação corretas do transdutor para a tarefa; comece com um baixo nível de emissão; optimize a imagem utilizando os controlos de foco, ganho do recetor e outros controlos de imagiologia; se a imagem não for diagnosticamente útil neste momento, aumente a emissão. O ganho global e a TGC são os 2 controlos recetores mais importantes que devem ser utilizados pelo operador para melhorar a qualidade da imagem, antes de aumentar a emissão acústica. Estes controlos não têm qualquer efeito na emissão acústica e apenas afetam a forma como a ecografia de ultrassom é recebida. O importante a lembrar, em relação à emissão, é que os controlos recetores devem ser otimizados antes do aumento da emissão. Por exemplo: antes de aumentar a emissão, optimize o ganho para melhorar a qualidade da imagem. O intervalo dinâmico e o pós-processamento de imagens também são controlos recetores que não têm qualquer efeito na potência de emissão acústica. Mais uma vez, é de

extrema importância para o operador lembrar que estes dois controles também devem ser otimizados antes do aumento da emissão.

Aplicação do sistema versus emissão acústica

Os controles Application Selection (Seleção da aplicação) e Output Power (Potência de saída) afetam diretamente a intensidade acústica. Existem diferentes intervalos de intensidade ou emissão admissíveis com base na seleção do operador. Selecionar o intervalo correto de intensidade acústica para a aplicação é uma das primeiras coisas que ocorrem em qualquer exame. Por exemplo, os níveis de intensidade vascular periférica não são recomendados para exames fetais. Alguns sistemas selecionam automaticamente o intervalo adequado para uma determinada aplicação, enquanto outros requerem uma seleção manual. Em última análise, o utilizador tem a responsabilidade de uma utilização clínica adequada. O sistema de ultrassom SUPERSONIC MACH 20 fornece definições automáticas (predefinidas) e definições manuais (selecionáveis pelo utilizador). A Output Power (Potência de saída) tem impacto direto na intensidade acústica. Uma vez estabelecida a aplicação, o controlo Output Power (Potência de saída) pode ser utilizado para aumentar ou diminuir a emissão de intensidade. O controlo Output Power (Potência de saída) permite ao operador selecionar níveis de intensidade inferiores ao máximo estabelecido. A utilização prudente dita que o operador selecione a menor intensidade de emissão que é consistente com uma boa qualidade de imagem.

Efeito do transdutor na emissão acústica

Os controles que afetam a emissão acústica são:

- frequência de repetição de impulso,
- profundidade de foco,
- comprimento do impulso,
- seleção do transdutor.

A frequência ou taxa de repetição de impulso refere-se ao número de rajadas de energia ultrassônica durante um determinado período de

tempo. Vários controlos afetam a frequência de repetição de impulso: profundidade focal, profundidade de visualização, profundidade do volume da amostra, otimização do fluxo, escala, número de zonas focais e controlos de largura do setor. O foco do feixe de ultrassom afeta a resolução da imagem. Manter ou aumentar a resolução num foco diferente requer uma variação da emissão sobre a zona focal. Esta variação de emissão é uma função de otimização do sistema. Exames diferentes requerem diferentes profundidades focais. Definir o foco na profundidade adequada melhora a resolução da estrutura de interesse. O comprimento do impulso é o tempo durante o qual a rajada ultrassónica é ligada. Quanto mais longo for o impulso, maior é o valor de intensidade média de tempo. Quanto maior for a intensidade média de tempo, maior é a probabilidade de aumento da temperatura e cavitação. O comprimento do impulso, também conhecido como comprimento de rajada ou duração do impulso, é a duração do impulso de saída em Doppler pulsado. Aumentar o tamanho do volume da amostra Doppler aumenta o comprimento do impulso. A seleção do transdutor afeta indiretamente a intensidade. A atenuação do tecido muda com a frequência. Quanto maior for a frequência de funcionamento do transdutor, maior é a atenuação da energia ultrassónica. Uma frequência de funcionamento do transdutor mais elevada requer mais intensidade de emissão para digitalizar a uma profundidade mais profunda. Para digitalizar mais profundamente na mesma intensidade de emissão, é necessário um transdutor com uma frequência mais baixa. A utilização de mais ganhos e emissões para além de um ponto, sem aumentos correspondentes na qualidade da imagem, pode significar que é necessário um transdutor de menor frequência.

Modos de funcionamento do sistema versus emissão acústica

A escolha do modo de imagiologia determina a natureza do feixe de ultrassom. O modo B é um modo de digitalização, o Doppler e o modo M são modos estacionários ou não digitalizados. Um feixe de ultrassom estacionário concentra a energia num único local. Um feixe de ultrassom em movimento ou digitalizado dispersa a energia ao longo de uma área de tal forma que o feixe esteja concentrado na mesma área apenas durante uma fração do tempo que a de um modo não digitalizado. A ShearWave™ Elastography (Elastografia ShearWave™) mistura os dois tipos de modos digitalizados e não digitalizados:

- a geração da força de radiação acústica é uma emissão de ultrassom digitalizada,
- a aquisição da propagação de ondas de cisalhamento é conseguida por uma insonificação uniforme não digitalizada a uma frequência muito elevada (UltraFast™),
- a imagiologia no modo B é realizada de forma intercalada com a sequência de elastografia e é um modo digitalizado.

Controlo do tempo de exposição

Um importante elemento que contribui para o princípio ALARA, não incorporado nos índices de visualização de emissão, é o tempo. Dado que a exposição total é diretamente proporcional à quantidade de tempo que o feixe de ultrassom permanece numa área, os utilizadores devem lembrar-se de que, além de manter o TI e o MI o mais baixos possível, o tempo total de exposição em qualquer local deve ser mantido o mais curto possível. O conceito de ALARA consiste em utilizar a definição de emissão mais baixa que produzirá as melhores informações de diagnóstico possíveis, mantendo o tempo de exposição o mais curto possível. Com uma compreensão clara das novas responsabilidades, os utilizadores terão mais capacidades e potencialmente mais informações de diagnóstico disponíveis a partir destes dispositivos de emissão mais elevada, minimizando o risco para os pacientes. Certifique-se de que o tempo de digitalização é mantido ao mínimo e de que apenas é realizada a digitalização medicamente necessária. Nunca comprometa a qualidade ao apressar um exame. Um mau exame pode exigir um seguimento, o que acaba por aumentar o tempo de exposição. Os ultrassons de diagnóstico são uma ferramenta importante na medicina e, como qualquer ferramenta, devem ser utilizados de forma eficiente e eficaz.

Aplicar o princípio ALARA com o sistema de imagiologia de ultrassom SUPERSONIC MACH 20

O modo de imagiologia do sistema utilizado depende da informação necessária. A imagiologia no modo B fornece informações anatómicas. Pulsed Doppler (Doppler pulsado), Color Power Imaging (Imagiologia de potência de cores) (CPI), Directional Color Power Imaging (Imagiologia

de potência de cores direcional) (dCPI) e Color Flow Imaging (Imagiologia de fluxo de cores) (CFI) fornecem informações sobre o fluxo sanguíneo. O modo M é utilizado para avaliação cardíaca e medição da frequência cardíaca fetal. A imagiologia com ShearWave™ Elastography (Elastografia ShearWave™) apresenta informações sobre a rigidez do tecido através da escala de cores ou da escala de cinzentos. Um modo digitalizado, como o modo B, SWE, CPI, dCPI ou CFI, dispersa ou espalha a energia ultrassônica por uma área, enquanto um modo não digitalizado, como Pulsed Wave Doppler (Doppler de onda pulsada), concentra a energia ultrassônica. O modo M deve ser utilizado em vez da imagiologia no modo Pulsed Wave Doppler (Doppler de onda pulsada) espectral para documentar a frequência cardíaca embrionária/fetal. Compreender a natureza do modo de imagiologia utilizado permite ao operador aplicar o princípio ALARA com uma avaliação informada. Além disso, conhecer a frequência do transdutor, os valores de configuração do sistema e as técnicas de digitalização, para além da experiência do operador, permitem-lhe cumprir o princípio ALARA. A decisão quanto à quantidade de emissão acústica cabe, em última análise, ao operador. Esta decisão deve basear-se nos seguintes fatores: tipo de paciente, tipo de exame, histórico do paciente, facilidade ou dificuldade em obter informações diagnosticamente úteis e o potencial aquecimento localizado do paciente devido às temperaturas da superfície do transdutor. A utilização prudente do sistema ocorre quando a exposição do paciente está limitada à leitura do índice mais baixo pelo menor período de tempo necessário para alcançar resultados de diagnóstico aceitáveis. Embora uma leitura de índice elevado não signifique que um efeito biológico esteja realmente a ocorrer, uma leitura de índice elevado deve ser levada a sério. Devem ser envidados todos os esforços para reduzir os possíveis efeitos de uma leitura de índice elevado. Limitar o tempo de exposição é uma forma eficaz de atingir este objetivo. Existem vários controlos de sistema que o operador pode usar para ajustar a qualidade da imagem e limitar a intensidade acústica. Estes controlos estão relacionados com as técnicas que um operador pode utilizar para implementar o princípio ALARA. Estes controlos podem ser divididos em três categorias: controlos diretos, indiretos e recetores. À medida que vários controlos do sistema são ajustados, os valores de TI e MI podem mudar. Isto será mais evidente à medida que o controlo Output Power (Potência de saída) for ajustado; no entanto, outros controlos do sistema afetarão os valores de emissão no ecrã.

CONTROLOS DIRETOS

Output Power (Potência de saída)

Output Power (Potência de saída) controla a emissão acústica do sistema. Dois valores de emissão em tempo real são apresentados no ecrã: um TI e um MI. Estes mudam à medida que o sistema responde aos ajustes de Output Power (Potência de saída). Em modos combinados, tais como CFI simultâneo, modo B, cada um dos modos individuais é adicionado ao TI total. Um modo contribuirá de forma dominante para este total. O MI apresentado será do modo com a maior pressão de pico.

CONTROLOS INDIRECTOS

Controlos do modo B

SECTOR WIDTH (LARGURA DO SETOR)

A redução do ângulo do setor pode aumentar a velocidade de fotogramas. Esta ação aumentará o TI. A tensão do gerador de impulsos pode ser automaticamente ajustada com controlos de software para manter o TI abaixo dos máximos do sistema. Uma diminuição da tensão do gerador de impulsos diminuirá o MI.

ZOOM

Aumentar a ampliação do zoom premindo Zoom (Zoom) pode aumentar a velocidade de fotogramas. Esta ação aumentará o TI. O número de zonas focais também pode aumentar automaticamente para melhorar a resolução. Esta ação pode mudar o MI, uma vez que a intensidade de pico pode ocorrer a uma profundidade diferente.

NUMBER OF FOCAL ZONES (NÚMERO DE ZONAS FOCAIS)

Mais zonas focais podem alterar o TI e o MI ao alterar automaticamente a velocidade de fotogramas ou a profundidade focal. As velocidades de fotogramas mais baixas diminuem o TI. O MI apresentado corresponderá à zona com a maior intensidade de pico.

FOCUS (FOCO)

Alterar a profundidade focal irá alterar o MI. Geralmente, ocorrerão valores mais elevados de MI quando a profundidade focal estiver perto do foco natural do transdutor.

Controlos do modo M

O modo M é acessível a partir dos controlos do modo B. Todos os controlos 2D acima mencionados aplicam-se à imagem no modo M. Da mesma forma, o MI e/ou TI são apresentados no monitor do SUPERSONIC MACH 20 quando operado no modo M. Controlos indiretos adicionais dedicados ao modo M também têm impacto no TI e no MI.

SAMPLE VOLUME DEPTH (PROFUNDIDADE DO VOLUME DA AMOSTRA)

Quando a profundidade do volume de amostra do modo M é aumentada, a PRF pode aumentar automaticamente, levando a um aumento do TI.

Controlos de CFI, CPI e dCPI

VELOCITY OPT. (OT. VELOCIDADE)

Aumentar a sensibilidade à cor com o controlo Velocity Opt. (Ot. velocidade) pode aumentar o TI. É gasto mais tempo a digitalizar a imagem a cores. Impulsos de cor são o tipo de impulso dominante neste modo.

COLOR BOX/SECTOR WIDTH (LARGURA DA CAIXA/DO SETOR DE CORES)

A largura do setor de cores mais estreita aumentará a velocidade dos fotogramas de cores e, conseqüentemente, o TI. O sistema pode diminuir automaticamente a tensão do gerador de impulsos para se manter abaixo do máximo do sistema. Uma diminuição da tensão do gerador de impulsos diminuirá o MI.

COLOR BOX/SECTOR DEPTH (PROFUNDIDADE DA CAIXA/DO SETOR DE CORES)

A profundidade do setor de cores mais profunda pode diminuir automaticamente a velocidade de fotogramas de cores ou selecionar uma nova zona focal de cores ou comprimento de impulso de cores. O TI mudará devido à combinação destes efeitos. Geralmente, o TI diminuirá com o aumento da profundidade do setor de cores. O MI corresponderá à intensidade de pico do tipo de impulso dominante, que é um impulso de cores.

SCALE (ESCALA)

A utilização do controlo de escala para aumentar o intervalo de velocidade de cor pode aumentar o TI. O sistema pode ajustar automaticamente a tensão do gerador de impulsos para se manter abaixo dos máximos do sistema. Uma diminuição da tensão do gerador de impulsos também diminuirá o MI.

SECTOR WIDTH (LARGURA DO SETOR)

Uma largura do setor 2D mais estreita na imagiologia a cores aumentará a velocidade de fotogramas de cores. O TI irá aumentar. O MI não irá mudar.

Controlos de Pulsed Wave Doppler (Doppler de onda pulsada)

SAMPLE VOLUME DEPTH (PROFUNDIDADE DO VOLUME DA AMOSTRA)

Quando a profundidade do volume da amostra Doppler for aumentada, a PRF de Doppler pode diminuir automaticamente. Um aumento da PRF aumentará o TI. O sistema também pode diminuir automaticamente a tensão do gerador de impulsos para permanecer abaixo do máximo do sistema. Uma diminuição da tensão do gerador de impulsos diminuirá o MI.

Controlos de Continuous Wave Doppler (Doppler de onda contínua)

CW SCALE (ESCALA DE CW)

Quando a CW Scale (Escala de CW) é aumentada, a PRF de Doppler pode aumentar automaticamente.

Controlos de elastografia

ELASTOGRAPHY BOX/SECTOR WIDTH (LARGURA DA CAIXA/DO SETOR DE ELASTOGRAFIA)

A largura do setor de Elastography (Elastografia) mais estreita pode aumentar a velocidade dos fotogramas de elastografia e, conseqüentemente, o TI. O sistema pode diminuir automaticamente a tensão do gerador de impulsos para se manter abaixo do máximo do sistema. Uma diminuição da tensão do gerador de impulsos diminuirá o MI.

ELASTOGRAPHY BOX/SECTOR DEPTH (PROFUNDIDADE DA CAIXA/DO SETOR DE ELASTOGRAFIA)

A profundidade do setor de Elastography (Elastografia) mais profunda pode diminuir automaticamente a velocidade de fotogramas de elastografia. O TI será alterado. Geralmente, o TI diminuirá com o aumento da profundidade do setor de Elastography (Elastografia). O MI corresponderá à intensidade de pico do tipo de impulso dominante no modo combinado.

SECTOR WIDTH (LARGURA DO SETOR)

Uma largura do setor 2D mais estreita na imagiologia de elastografia diminuirá a velocidade de fotogramas de Elastography (Elastografia). O TI irá aumentar. O MI não irá mudar.

Other (Outros)

MODO B, CFI, CPI, DCPI, PULSED WAVE DOPPLER (DOPPLER DE ONDA PULSADA) E ELASTOGRAPHY (ELASTOGRAFIA)

Quando um novo modo de imagiologia é selecionado, tanto o TI como o MI podem mudar para predefinições. Cada modo tem uma frequência de repetição de impulso correspondente e um ponto de intensidade máxima. Em modos combinados ou simultâneos, o TI é a soma da contribuição dos modos ativados e o MI é o MI para a zona focal e o modo com a maior intensidade reduzida.

PROFUNDIDADE

Um aumento da profundidade do modo B diminuirá automaticamente a velocidade de fotogramas do modo B. Isto diminuiria o TI. O sistema também pode escolher automaticamente uma profundidade focal mais profunda do modo B. Uma mudança de profundidade focal pode mudar o MI. O MI apresentado é o da zona com a maior intensidade de pico.

APPLICATION (APLICAÇÃO)

As predefinições de emissão acústica são definidas quando o operador seleciona uma aplicação. As predefinições de fábrica variam com o transdutor, a aplicação e o modo. Foram escolhidas predefinições abaixo dos limites da FDA para a utilização pretendida.

Exemplos de aplicação clínica

PARTES PEQUENAS

Para quaisquer partes pequenas, o clínico começa por selecionar a aplicação adequada e a Tissue Preset Setting (Definição de predefinição do tecido) (Breast/Breast [Mama/mama], Genitourinary/Scrotum [Geniturinário/escroto], Thyroid/Thyroid [Tiroide/tiroide] ou General [Geral] no L18-5, ou Breast [Mama] ou General [Geral] no LV16-5, ou Breast [Mama] ou Thyroid [Tiroide] no L10-2, ou Breast [Mama] no L18-5), o clínico dá início à imagiologia do tecido e inicia os ajustes da potência de saída para garantir que a definição mais baixa possível é usada para obter uma imagem do modo B. Em seguida, o utilizador ajusta a propagação e a profundidade da zona focal do transdutor e, posteriormente, utiliza a tecla Auto (Automático) ou aumenta o ganho do recetor para produzir uma representação uniforme do tecido. Se for possível obter uma imagem adequada com o ajuste/aumento do ganho, a emissão deve ser diminuída. Só após efetuar estes ajustes é que o operador deve aumentar a emissão para o nível seguinte no caso de uma imagem insatisfatória. Tendo adquirido as imagens do Modo B da parte pequena/tecido superficial, os controlos de CFI, CPI e/ou dCPI podem ser utilizados para localizar o fluxo sanguíneo. Tal como acontece com a visualização de imagens no modo B, os controlos de ganho e processamento de imagem devem ser otimizados antes de aumentar a emissão, se alguma vez for necessário. Depois de localizado o fluxo sanguíneo, os clínicos devem utilizar os controlos Pulsed Wave Doppler (Doppler de onda pulsada) para posicionar o volume da amostra sobre o vaso. Antes de aumentar a emissão, o utilizador deve ajustar o intervalo ou a escala de velocidade e o ganho de Doppler para obter um traçado de Doppler ideal. O operador só aumenta a emissão se o ganho máximo de Doppler não criar um espetro de Doppler aceitável. Tendo adquirido 2D, Color Flow (Fluxo de Cores) e Pulsed Wave Doppler (Doppler de onda

pulsada), a opção Elastography (Elastografia) pode ser utilizada para avaliar a rigidez do tecido. A definição SWE Opt. (Ot. SWE) (Resolution [Resolução], Standard [Padrão] ou Penetration [Penetração]), o tamanho e a localização da caixa SWE e o ganho de SWE devem ser ajustados para obter uma imagem de Elastography (Elastografia) ideal antes de aumentar a emissão. O operador só aumenta a emissão se as definições ideais e o ganho máximo de Elastography (Elastografia) não criarem uma imagem aceitável. Pode ser realizada uma aquisição tridimensional com o LV16-5 do Modo B de ShearWave™ Elastography (Elastografia ShearWave™) assim que os planos bidimensionais convencionais forem adquiridos.

MUSCULOESQUELÉTICA

Para qualquer imagiologia MSK, o clínico começa por selecionar a aplicação adequada e a Tissue Preset Setting (Definição de predefinição do tecido) (MSK/Shoulder (Ombro), Elbow (Cotovelo), Wrist/Hand (Pulso/mão), Knee (Joelho), Ankle/Foot (Tornozelo/pé) ou Muscle (Músculo) na sonda L18-5, L10-2, LH20-6) e, em seguida, o clínico dá início à imagiologia do tecido e inicia os ajustes da potência de saída para garantir que a definição mais baixa possível é usada para obter uma imagem do modo B. Em seguida, o utilizador ajusta a propagação e a profundidade da zona focal do transdutor e, posteriormente, utiliza a tecla AutoTGC (TGC automática) ou aumenta o ganho do recetor para produzir uma representação uniforme do tecido. Se for possível obter uma imagem adequada com o ajuste/aumento do ganho, a emissão deve ser diminuída. Só após efetuar estes ajustes é que o operador deve aumentar a emissão para o nível seguinte no caso de uma imagem insatisfatória. Tendo adquirido as imagens do Modo B da parte pequena/tecido superficial, os controlos de CFI, CPI e/ou dCPI podem ser utilizados para localizar o fluxo sanguíneo. Tal como acontece com a visualização de imagens no modo B, os controlos de ganho e processamento de imagem devem ser otimizados antes de aumentar a emissão, se alguma vez for necessário. Depois de localizado o fluxo sanguíneo, os clínicos devem utilizar os controlos Pulsed Wave Doppler (Doppler de onda pulsada) para posicionar o volume da amostra sobre o vaso. Antes de aumentar a emissão, o utilizador deve ajustar o intervalo ou a escala de velocidade e o ganho de Doppler para obter um traçado de Doppler ideal. O operador só aumenta a emissão se o ganho máximo de Doppler não criar um espectro de Doppler aceitável. Tendo adquirido 2D, Color Flow (Fluxo de cores) e Pulsed Wave Doppler (Doppler de onda pulsada), a opção Elastography

(Elastografia) pode ser utilizada para avaliar a rigidez do tecido (não disponível na LH20-6). A definição SWE Opt. (Ot. SWE) (Resolution [Resolução], Standard [Padrão] ou Penetration [Penetração]), o tamanho e a localização da caixa SWE e o ganho de SWE devem ser ajustados para obter uma imagem de Elastography (Elastografia) ideal antes de aumentar a emissão. O operador só aumenta a emissão se as definições ideais e o ganho máximo de Elastography (Elastografia) não criarem uma imagem aceitável.

ABDOMINAL/PÉLVICA

Para a imagiologia abdominal, o clínico começa por seleccionar o transdutor apropriado (P5-1X para imagiologia abdominal profunda e L18-5 ou L10-2 predefinição Intestine [Intestino] para superficial) e a Tissue Preset Setting (Definição de predefinição do tecido) adequada (Renal [Renal], Abdomen [Abdómen], Prostate [Próstata] e Intestine [Intestino] para o L10-2). Em seguida, o clínico dá início à imagiologia do órgão-alvo e ajusta a potência de saída para garantir que é usada a definição mais baixa possível para obter uma imagem adequada do Modo B. Após a obtenção da primeira imagem do modo B, deve-se, em primeiro lugar, ajustar a profundidade e a propagação da zona focal e, em seguida, aumentar o ganho do recetor para produzir uma representação uniforme do tecido. Se for possível obter uma imagem adequada com o aumento do ganho, a emissão deve ser diminuída. Só após efetuar estes ajustes é que o operador deve aumentar a emissão para o nível seguinte, se alguma vez for necessário. Tendo adquirido as imagens do Modo B do órgão-alvo, os controlos de CFI, CPI e/ou dCPI podem ser utilizados para localizar o fluxo sanguíneo. Tal como acontece com a visualização de imagens no modo B, os controlos de ganho e processamento de imagem devem ser otimizados antes de aumentar a emissão. No caso de artefactos devido ao aumento do ganho, o utilizador deve ativar a tecla de supressão Flash (Flash) para poder aumentar o ganho e diminuir a potência acústica de saída. Depois de localizado o fluxo sanguíneo, o operador deve utilizar os controlos Pulsed Wave Doppler (Doppler de onda pulsada) para posicionar o volume da amostra sobre o vaso. Antes de aumentar a emissão, o operador deve ajustar o intervalo ou a escala de velocidade e o ganho de Doppler para obter um traçado de Doppler ideal. O operador só aumenta a emissão se o ganho máximo de Doppler não criar um espectro de Doppler aceitável. Tendo adquirido 2D, Color Flow (Fluxo de cores) e Doppler, a opção Elastography (Elastografia) pode ser utilizada para avaliar a rigidez do tecido dos órgãos. Antes de aumentar

a emissão, o utilizador deve primeiro ajustar a definição adequada de SWE Opt. (Ot. SWE) (Resolution [Resolução], Standard [Padrão] ou Penetration [Penetração]), ajustar o tamanho e a localização da caixa SWE e ajustar o ganho de SWE para obter uma imagem de Elastography (Elastografia) ideal. O operador só aumenta a emissão se o ganho máximo de Elastography (Elastografia) não criar uma imagem aceitável.

ENDOCAVITÁRIA (NÃO OBSTÉTRICA)

Para imagiologia geniturinária e ginecológica, o clínico começa por seleccionar o transdutor apropriado (E12-3 para digitalização intracavitária), a aplicação clínica desejada e a Tissue Preset Setting (Definição de predefinição do tecido) adequada (Genitourinary/Prostate [Geniturinária/próstata] ou OB-GYN/Gyn [Ginecologia-Obstetrícia/ginecologia]). Em seguida, o clínico dá início à imagiologia do órgão-alvo e ajusta a potência de saída para garantir que é usada a definição mais baixa possível para obter uma imagem do Modo B. Após a obtenção da primeira imagem do modo B, deve-se, em primeiro lugar, ajustar a profundidade e a propagação da zona focal e, em seguida, aumentar o ganho do recetor para produzir uma representação uniforme do órgão. Se for possível obter uma imagem adequada com o aumento do ganho, a emissão deve ser diminuída. Só após efetuar estes ajustes é que o operador deve aumentar a emissão para o nível seguinte no caso de imagens de fraca qualidade. Tendo adquirido as imagens do Modo B do órgão, os controlos de CFI, CPI e/ou dCPI podem ser utilizados para localizar o fluxo sanguíneo. Tal como acontece com a visualização de imagens no modo B, os controlos de ganho e processamento de imagem devem ser otimizados antes de aumentar a emissão. Em seguida, o utilizador deve ativar o Power Doppler Mode (Modo de doppler de potência) e ajustar os seus controlos para posicionar o volume da amostra sobre o vaso. Antes de aumentar a emissão, o utilizador deve ajustar o intervalo ou a escala de velocidade e o ganho de Doppler para obter um traçado de Doppler ideal. O operador só aumenta a emissão se o ganho máximo de Doppler não criar uma imagem aceitável. Tendo adquirido imagens no Modo B, Color Flow (Fluxo de cores) e Pulsed Wave Doppler (Doppler de onda pulsada), a opção Elastography (Elastografia) pode ser utilizada para avaliar a rigidez do tecido do órgão-alvo (indisponível em qualquer predefinição de obstétrica). Antes de aumentar a emissão, o utilizador deve primeiro ajustar a definição adequada de SWE Opt. (Ot. SWE) (Resolution [Resolução], Standard [Padrão] ou Penetration [Penetração]), ajustar o tamanho e a localização da caixa SWE e ajustar o ganho de SWE para

obter uma imagem de Elastography (Elastografia) ideal. O operador só aumenta a emissão se o ganho máximo de Elastography (Elastografia) não criar uma imagem aceitável.

VASCULAR

Para a imagiologia vascular, o clínico começa por seleccionar o transdutor apropriado (L18-5 e MC12-3 para imagiologia vascular superficial, L10-2 para imagiologia vascular profunda; C6-1X para imagiologia vascular abdominal e P5-1X para imagiologia transcraniana) e a Tissue Preset Setting (Definição de predefinição do tecido) adequada (Carotid [Carótida], Upper Extremity Arterial/Venous [Arterial/venoso na extremidade superior], Lower Extremity Arterial/Venous [Arterial/venoso na extremidade inferior] para L18-5, MC12-3 ou L10-2, Vascular Abdominal [Vascular abdominal] para C6-1X, TCD [TCD], Abdominal Vascular [Abdominal vascular] ou Renal [Renal] para P5-1X). Em seguida, o clínico dá início à imagiologia do vaso ou órgão-alvo e ajusta a potência de saída para garantir que é usada a definição mais baixa possível para obter uma imagem adequada do Modo B. Após a obtenção da primeira imagem do modo B, deve-se, em primeiro lugar, ajustar a profundidade e a propagação da zona focal e, em seguida, aumentar o ganho do recetor para produzir uma representação uniforme do vaso ou órgão. Se for possível obter uma imagem adequada com o aumento do ganho, a emissão deve ser diminuída. Só após efetuar estes ajustes é que o operador deve aumentar a emissão para o nível seguinte, se alguma vez for necessário. Tendo adquirido as imagens do Modo B do vaso ou órgão-alvo, os controlos de CFI, CPI e/ou dCPI podem ser utilizados para localizar o fluxo sanguíneo. Tal como acontece com a visualização de imagens no modo B, os controlos de ganho e processamento de imagem devem ser otimizados antes de aumentar a emissão. No caso de artefactos devido ao aumento do ganho, o utilizador deve ativar a tecla de supressão Flash (Flash) para poder aumentar o ganho e diminuir a potência acústica de saída. Depois de localizado o fluxo sanguíneo, o operador deve utilizar os controlos Pulsed Wave Doppler (Doppler de onda pulsada) para posicionar o volume da amostra sobre o vaso. Antes de aumentar a emissão, o operador deve ajustar o intervalo ou a escala de velocidade e o ganho de Doppler para obter um traçado de Doppler ideal. O operador só aumenta a emissão se o ganho máximo de Doppler não criar um espectro de Doppler aceitável.

OBSTETRÍCIA

Os estudos de ultrassom de diagnóstico do feto são geralmente considerados seguros durante a gravidez. Este procedimento de diagnóstico só deve ser efetuado quando houver uma indicação médica válida e a menor definição de exposição ultrassônica possível deve ser utilizada para obter as informações de diagnóstico necessárias ao abrigo do princípio ALARA (As Low As Reasonably Achievable — Tão baixo quanto razoavelmente possível). O índice térmico para os tecidos moles (TIS) deve ser utilizado antes das 10 semanas de gestação e o índice térmico para o osso (TIB) deve ser utilizado nas 10 semanas de gestação ou mais tarde quando a ossificação óssea for evidente. De acordo com o princípio ALARA, a imagiologia no modo M deve ser utilizada em vez da imagiologia de Doppler espectral para documentar a frequência cardíaca embrionária/fetal. Para uma utilização da predefinição Early OB (OB precoce) no E12-3, o sistema limita o Mechanical Index (Índice mecânico) a um valor máximo de 1,0 (em ambas as sondas) e o Thermal Index (Índice térmico) a um valor máximo de 2,0 (em ambas as sondas). Estes limites seguem as recomendações e as diretrizes para a utilização segura de um sistema de ultrassom de diagnóstico durante um exame fetal:

- AIUM (American Institute of Ultrasound in Medicine — Instituto Americano de Ultrassonografia em Medicina)
- BMUS (British Medical Ultrasound Society — Sociedade Britânica de Ultrassonografia Médica)
- ECMUS (European Committee for Medical Ultrasound Safety — Comité Europeu de Segurança em Ultrassonografia Médica)
- SOCG (Société des obstétriciens et gynécologues du Canada et Santé Canada — Sociedade de Obstetras e Ginecologistas do Canadá e Santé Canada)

E mais particularmente as informações fornecidas pelo AIUM sobre os efeitos biológicos dos ultrassons, as suas recomendações publicadas no Journal of Ultrasound in Medicine em abril de 2008 e o artigo publicado por DL Miller. Durante o primeiro trimestre de gravidez e especialmente durante as primeiras 10 semanas, é essencial seguir estas recomendações. Para a imagiologia em obstétrica, o clínico começa por selecionar o transdutor apropriado (E12-3 para a digitalização Early OB [OB precoce], C6-1X para a digitalização General OB [OB geral]) e a aplicação clínica desejada (aplicação em OB-GYN [Ginecologia-Obstetrícia], GYN [Ginecologia], Early OB [OB precoce] ou Gen OB

[OB geral]). Em seguida, o clínico dá início à imagiologia dos órgãos-alvo e ajusta a potência de saída para garantir que é usada a definição mais baixa possível para obter uma imagem do Modo B. (As predefinições de obstétrica têm um Mechanical Index (Índice mecânico) e um Thermal Index (Índice térmico) [MI e TI] limitados para seguir as recomendações e diretrizes do AIUM, da BMUS, do ECMUS e da SOCG). Após a obtenção da primeira imagem do modo B, deve-se, em primeiro lugar, ajustar a profundidade e a propagação da zona focal e, em seguida, aumentar o ganho do recetor para produzir uma representação uniforme do órgão. Se for possível obter uma imagem adequada com o aumento do ganho, a emissão deve ser diminuída. Só após efetuar estes ajustes é que o operador deve aumentar a emissão para o nível seguinte no caso de imagens de fraca qualidade. Tendo adquirido as imagens do Modo B dos órgãos, os controlos de CFI, CPI e/ou dCPI podem ser utilizados para localizar o fluxo sanguíneo. Tal como acontece com a visualização de imagens no modo B, os controlos de ganho e processamento de imagem devem ser otimizados antes de aumentar a emissão. Tendo adquirido o Modo B e Color Flow (Fluxo de cores), o utilizador pode efetuar a imagiologia do órgão desejado utilizando a imagiologia no Modo M. O Modo M pode ser utilizado para avaliar os batimentos por minuto da atividade cardíaca fetal. Antes de aumentar a emissão, o utilizador deve primeiro ajustar os parâmetros adequados dos Modos B/M, tais como ganho, mapas e intervalo dinâmico; ajustar o tamanho e a localização da zona M para obter um traçado ideal no Modo M. O operador só aumenta a emissão se o ganho máximo no Modo M não criar um traçado aceitável. Tendo adquirido o Modo B, Color Flow (Fluxo de cores) e o Modo M, o clínico também tem a capacidade de utilizar o modo Pulsed Wave (PW) Doppler (Doppler de onda pulsada) e ajustar os seus controlos para posicionar o volume da amostra sobre o vaso. Antes de aumentar a emissão, o utilizador deve ajustar o intervalo ou a escala de velocidade e o ganho de Doppler para obter um traçado de Doppler ideal. O operador só aumenta a emissão se o ganho máximo de Doppler não criar uma imagem aceitável. O PW Doppler (Doppler de PW) pode ser usado para avaliar o fluxo sanguíneo nas fases posteriores do desenvolvimento fetal.

CARDÍACA

Para a imagiologia cardíaca, o clínico começa por selecionar o transdutor apropriado (P5-1X para imagiologia cardíaca transtorácica não invasiva básica, através da aplicação General [Geral]) e a Tissue Preset Setting (Definição de predefinição do tecido) adequada (Cardiac [Cardíaca]) para

P5-1X). Em seguida, o clínico dá início à imagiologia do coração e ajusta a potência de saída para garantir que é usada a definição mais baixa possível para obter uma imagem adequada do Modo B. Após a obtenção da primeira imagem do modo B, deve-se, em primeiro lugar, ajustar a profundidade e a propagação da zona focal e, em seguida, aumentar o ganho do recetor para produzir uma representação uniforme do coração numa das vistas habituais. Se for possível obter uma imagem adequada com o aumento do ganho, a emissão deve ser diminuída. Só após efetuar estes ajustes é que o operador deve aumentar a emissão para o nível seguinte, se alguma vez for necessário. Tendo adquirido as imagens do Modo B do coração, os controlos de CFI, CPI e/ou dCPI podem ser utilizados para localizar e avaliar fluxos sanguíneos. Tal como acontece com a visualização de imagens no modo B, os controlos de ganho e processamento de imagem devem ser otimizados antes de aumentar a emissão. No caso de artefactos devido ao aumento do ganho, o utilizador deve ativar a tecla de supressão Flash (Flash) para poder aumentar o ganho e diminuir a potência acústica de saída. Tendo adquirido o Modo B e Color Flow (Fluxo de cores), o utilizador pode efetuar a imagiologia do coração utilizando a imagiologia no Modo M. O Modo M pode ser utilizado clinicamente para a avaliação do movimento da válvula, dos tamanhos da câmara, do tamanho da raiz da aorta, da espessura da parede e da função ventricular. O Modo M pulsa um feixe de ultrassom estreito num único plano através do coração, produzindo imagens do tecido naquele plano com uma resolução temporal e espacial muito elevada. Também pode ser utilizado para avaliar os batimentos por minuto da atividade cardíaca. Antes de aumentar a emissão, o utilizador deve primeiro ajustar os parâmetros adequados dos Modos B/M, tais como ganho, mapas e intervalo dinâmico; ajustar o tamanho e a localização da zona M para obter um traçado ideal no Modo M. O operador só aumenta a emissão se o ganho máximo no Modo M não criar um traçado aceitável. Depois de ter localizado o fluxo sanguíneo, o operador também tem a capacidade de utilizar o modo Pulsed Wave (PW) Doppler (Doppler de onda pulsada) e ajustar os seus controlos para posicionar o volume da amostra sobre os fluxos sanguíneos cardíacos característicos a analisar. Esta técnica permite a localização do deslocamento de Doppler e, conseqüentemente, medições de velocidade ou pressão. Antes de aumentar a emissão, o utilizador deve ajustar o intervalo ou a escala de velocidade e o ganho de Doppler para obter um traçado de Doppler ideal. O operador só aumenta a emissão se o ganho máximo de Doppler não criar uma imagem aceitável. Ao avaliar os fluxos sanguíneos cardíacos utilizando o modo Pulsed Wave Doppler (Doppler de onda pulsada), o operador tem a possibilidade de avaliar as velocidades de Tissue

Motion (Movimento do tecido) utilizando PW TDI (Pulsed Wave Tissue Doppler Imaging — Imagiologia de Doppler de tecido de onda pulsada) ao posicionar o volume da amostra de PW TDI sobre as paredes do Left Ventricle (Ventrículo esquerdo) na janela apical, especialmente no anel Mitral (Mitral). Antes de aumentar a emissão, o utilizador deve ajustar o intervalo ou a escala de velocidade e o ganho de Doppler para obter um traçado ideal de Tissue Doppler Imaging (Imagiologia de Doppler de tecido). O operador só aumenta a emissão se o ganho máximo de Tissue Doppler Imaging (Imagiologia de Doppler de tecido) não criar uma imagem aceitável. Depois de ter localizado o fluxo sanguíneo, o operador também tem a capacidade de utilizar o modo Continuous Wave (CW) Doppler (Doppler de onda contínua) e ajustar os seus controlos para posicionar o volume da amostra sobre os fluxos sanguíneos cardíacos característicos a analisar. Esta técnica permite avaliar as características de fluxo Doppler ao longo da linha de Doppler CW e, conseqüentemente, medições de velocidade ou pressão. Antes de aumentar a emissão, o utilizador deve ajustar o intervalo ou a escala de velocidade e o ganho de Doppler para obter um traçado de Doppler ideal. O operador só aumenta a emissão se o ganho máximo de Doppler não criar uma imagem aceitável.

PEDIATRIA

Para qualquer exame pediátrico, o clínico começa por selecionar o transdutor adequado (Pediatric [Pediatria] superficial no L18-5, L10-2, LH20-6 ou MC12-3 e Pediatric [Pediatria] profunda no MC12-3), a aplicação e a Tissue Preset Setting (Definição de predefinição do tecido) adequadas (Neonatal Head [Cabeça neonatal], Thyroid Neck [PESCOÇO da tiroide], Abdomen [Abdómen], Hip [Anca], Scrotum [Escroto], Superficial Gyn [Ginecologia superficial] ou Pelvic Gyn [Ginecologia pélvica]), o clínico dá início à imagiologia do tecido e inicia os ajustes da potência de saída para garantir que a definição mais baixa possível é usada para obter uma imagem do Modo B. Em seguida, o utilizador ajusta a propagação e a profundidade da zona focal do transdutor e, posteriormente, utiliza a tecla AutoTGC (TGC automática) ou aumenta o ganho do recetor para produzir uma representação uniforme do tecido. Se for possível obter uma imagem adequada com o ajuste/aumento do ganho, a emissão deve ser diminuída. Só após efetuar estes ajustes é que o operador deve aumentar a emissão para o nível seguinte no caso de uma imagem insatisfatória. Tendo adquirido as imagens do Modo B do tecido pediátrico, os controlos de CFI, CPI e/ou dCPI podem ser utilizados para localizar o fluxo sanguíneo. Tal como acontece

com a visualização de imagens no modo B, os controlos de ganho e processamento de imagem devem ser otimizados antes de aumentar a emissão, se alguma vez for necessário. Depois de localizado o fluxo sanguíneo, os clínicos devem utilizar os controlos Pulsed Wave Doppler (Doppler de onda pulsada) para posicionar o volume da amostra sobre o vaso. Antes de aumentar a emissão, o utilizador deve ajustar o intervalo ou a escala de velocidade e o ganho de Doppler para obter um traçado de Doppler ideal. O operador só aumenta a emissão se o ganho máximo de Doppler não criar um espectro de Doppler aceitável. Tendo adquirido 2D, Color Flow (Fluxo de Cores) e Pulsed Wave Doppler (Doppler de onda pulsada), a opção Elastography (Elastografia) pode ser utilizada para avaliar a rigidez do tecido. A definição SWE Opt. (Ot. SWE) (Resolution [Resolução], Standard [Padrão] ou Penetration [Penetração]), o tamanho e a localização da caixa SWE e o ganho de SWE devem ser ajustados para obter uma imagem de Elastography (Elastografia) ideal antes de aumentar a emissão. O operador só aumenta a emissão se as definições ideais e o ganho máximo de Elastography (Elastografia) não criarem uma imagem aceitável.

Sistema de alerta

A utilização do sistema de ultrassom SUPERSONIC MACH 20 requer a presença física do operador. O operador e o paciente são colocados ao sistema. Assim, o sistema de alerta SUPERSONIC MACH 20 é composto apenas por alertas visuais. O sistema de alerta SUPERSONIC MACH 20 utiliza uma janela pop-up com ações sugeridas ou uma mensagem na área de informações do monitor principal. As condições de alerta do SUPERSONIC MACH 20 não são configuráveis por um operador. O SUPERSONIC MACH 20 regista as ocorrências de alertas para posterior revisão por um representante da SuperSonic Imagine.

Os alertas de prioridade média são utilizados para intervir automaticamente, interrompendo o sistema após a deteção de uma condição de alerta que possa resultar em danos ao paciente, ao operador ou ao sistema. O operador é instruído através de um alerta visual. O curso das ações do operador limita-se a contactar um representante da SuperSonic Imagine e a reconhecer o reinício do sistema.

Os alertas de baixa prioridade são utilizados para fins informativos. O utilizador pode ser capaz de tomar medidas para retomar a utilização do sistema ou o alerta serve estritamente para informar o utilizador de uma condição que pode afetar o fluxo de trabalho.

Os seguintes alertas apresentam janelas pop-up de prioridade média:

Table 3.5. Alertas de prioridade média

Alerta	Título/mensagem
ALERTA DE HARDWARE	
HAL_ERROR_API	Ocorreu um problema no cálculo da intensidade da potência acústica Erro da API: reinicie e contacte um representante da SuperSonic Imagine
Caso predefinido	Alerta de controlo de hardware
	Alerta da placa do controlador de hardware
HAL_ERROR_LOADING SEQUENCE	Ocorreu um problema durante o carregamento de sequências
ALERTA DE SOFTWARE	
HWC_SP_MAY_HAVE_DIED	Erro de hardware: é necessário reiniciar Entre em contacto com um representante da SuperSonic Imagine
MGR_PROCESS_DEAD	Ocorreu um erro, o sistema será reiniciado
MGR_PROCESS_NO_RESPONSE	O processo processName (NomeDoProcesso) não responde, espere alguns segundos ou force o reinício
HWC_OSAWA_WATCHDOG_USB	Erro do watchdog OSAWA
HWC_SHORT_CIRCUIT	Erro de curto-circuito
HWC_US_BOARD_OVERHEAT	Sobreaquecimento da placa US
HWC_VOLTAGE_ERROR	Erro de tensão
HSPM_SOFTWARE_ERROR_SEIJI_ACCESS	Erro de comunicação SEIJI
HSPM_SOFTWARE_ERROR_LOG_PROM_WRITE	Erro de gravação EEPROM no registo
HSPM_SOFTWARE_ERROR_LOGGING_INFORMATION	Erro de informações de relatórios EEPROM no registo
HSPM_SOFTWARE_ERROR_OSAWA_ERROR	Erro de acesso OSAWA
HSPM_SOFTWARE_ERROR_MGR_MSG_TIMEOUT	Limite de tempo de keep-alive do gestor
HSPM_SOFTWARE_ERROR_MGR_MSG_SEND_ERROR	Erro de envio de mensagem do gestor
HSPM_SOFTWARE_ERROR_HSPM_START_ERROR	Erro de arranque do HSPM
HSPM_SOFTWARE_ERROR_OSAWA_WATCHDOG_ENABLE	Erro ao ativar watchdog OSAWA
HSPM_SOFTWARE_ERROR_OSAWA_WATCHDOG_DISABLE	Erro ao desativar watchdog OSAWA
HSPM_SOFTWARE_ERROR_EVENT_SERVICE_NOT_OPEN	Serviço de eventos SSI não aberto
HSPM_SOFTWARE_ERROR_TEMPERATURE_SENSOR	Alerta de temperatura
HSPM_SOFTWARE_ERROR_ECG	Erro de monitorização do ECG
MEAS_INVALID	ERRO

Os seguintes alertas apresentam janelas pop-up de prioridade baixa:

Table 3.6. Alertas de prioridade baixa

Alerta	Título/mensagem
ERRO DE SOFTWARE 3D	
E3D_CONTROLLER_ERROR_CONNECTION_INIT	O controlador 3D não está ligado
E3D_CONTROLLER_ERROR_NOT_CONNECT	
E3D_CONTROLLER_ERROR_NOT_GOOD_VERSION	O controlador 3D não está identificado
E3D_CONTROLLER_ERROR_USB_NOT_CONNECTED	O USB do controlador 3D está desligado
E3D_CONTROLLER_ERROR_TIMEOUT	O controlador 3D não está a responder
E3D_CONTROLLER_ERROR_NONE	Tente alterar os parâmetros de aquisição
N/A	Experimente uma nova aquisição 3D
ALERTA DE HARDWARE	
HAL_ERROR_IRQ_TIMEOUT_DMA_EXPORT	Pode desbloquear para continuar. Advertência de sequenciação de DMA — 0x000001
HAL_ERROR_IRQ_TIMEOUT_DMA_IMPORT	Pode desbloquear para continuar. Advertência de sequenciação de DMA — 0x000003
HAL_ERROR_IRQ_TIMEOUT_OTHER	Pode desbloquear para continuar. Advertência de sequenciação de DMA — 0x000003
HAL_ERROR_IRQ_TIMEOUT_TRIGGER	Prima um botão de modo para continuar. Tempo limite de disparo — 0x000004
HAL_ERROR_INVALID_SQL	Pode desbloquear para continuar. Advertência DMA: pega SGL inválida
HAL_ERROR_MAIN_LOOP_LOCK_TIMEOUT	Pode desbloquear para continuar. Tempo limite de bloqueio do circuito principal HWC

Table 3.7. Alertas de prioridade bai

Alerta	Título/mensagem
ALERTA DE SOFTWARE	
COMPLUT_ALERT	Erro LUT de reconstrução interna
REVIEW_IMAGE_NOT_FOUND_ALERT	Erro de revisão: a imagem não pode ser carregada devido a dados corrompidos
US_XML_VALIDATOR_ALERT	Erro do validador XML: entre em contacto com um engenheiro de ultrassom
MEAS_WARNING	ERRO
CONNECT_TOO_MANY_JOB	A lista de tarefas contém mais de 50 tarefas pendentes. Selecione e elimine as tarefas manualmente a partir da lista de tarefas.
CONNECT_TOO_OLD_JOB	A lista de tarefas contém algumas tarefas pendentes com mais de uma semana. Selecione e elimine as tarefas manualmente a partir da lista de tarefas.
MGR_ENGINEERING_RELEASE	A versão de software que está atualmente a ser executada no seu sistema SUPERSONIC MACH 20 é uma versão de engenharia que não está aprovada para diagnóstico humano.
ERROR_USB_TRANSFER	ERRO ao transferir dados para o dispositivo USB
NOT_ENOUGH_SPACE	ADVERTÊNCIA: DISCO RÍGIDO QUASE CHEIO Elimine dados no seu sistema.
PARAMETER_BAD_USE	Má utilização do parâmetro US

Cibersegurança

Foram implementadas funcionalidades de cibersegurança no SUPERSONIC MACH 20 de forma a reforçar a segurança do seu sistema.

Encontre abaixo uma lista de todas as secções e recomendações relacionadas com a cibersegurança neste Guia do utilizador:

Consulte [the section called “Receber e armazenar o SUPERSONIC MACH 20” \[17\]](#)

Consulte [the section called “Iniciar sessão e bloquear/terminar sessão” \[173\]](#) para obter uma visão geral da funcionalidade de Login (Início de sessão)

Consulte [the section called “Guardar dados” \[383\]](#)

Consulte [the section called “Back up/Restore \(Cópia de segurança/restauro\)” \[434\]](#)

Consulte [the section called “User Management \(Gestão de utilizadores\)” \[436\]](#) para obter mais informações sobre o separador System Configuration (Configuração do sistema) dedicado aos User Profiles (Perfis do utilizador).

Consulte [the section called “Devices \(Dispositivos\)” \[422\]](#) e [the section called “System DICOM options \(Opções DICOM do sistema\)” \[419\]](#) para obter informações sobre DICOM TLS

4 Começar a utilizar

Convenções

Convenções utilizadas neste guia do utilizador

Este guia do utilizador utiliza as seguintes convenções:

Todos os procedimentos estão numerados. Tem de concluir os passos na sequência que são apresentados para garantir um resultado correto.

As listas com marcas indicam informações gerais sobre uma determinada função ou procedimento. Não implicam um procedimento sequencial.

Os nomes dos controlos, os itens de menu e/ou os títulos são escritos tal como aparecem no sistema.

Os símbolos aparecem à medida que surgem no sistema.

O lado esquerdo do sistema está à sua esquerda quando se encontra de frente e virado para o sistema.

Tocar significa premir um botão no ecrã tátil.

Convenções utilizadas no sistema

Estas convenções são utilizadas no sistema:

O software que executa o sistema utiliza elementos de exibição gráfica semelhantes aos utilizados em muitos computadores pessoais.

Num menu, ou noutra ecrã, uma barra de realce indica que o item ou nome contido dentro dos limites da barra de realce está em processo de seleção.

Clicar uma vez no **SonicPad®** seleciona realmente o item, atribui um valor a um parâmetro do sistema ou inicia a ação relacionada com o item selecionado.

Para introduzir texto num campo de texto, mova o cursor para o campo e utilize o teclado do ecrã tátil.

Para apresentar uma lista, clique na seta para baixo.

Para percorrer uma lista, certifique-se de que o cursor se encontra sobre a lista. Em seguida, utilize dois dedos para percorrer. Mover os dedos para baixo percorre uma lista para baixo, mover os dedos para cima percorre uma lista para cima.

Legenda de botões

Informações gerais

O painel de controlo inclui o SonicPad® e controlos, tais como botões de pressão, botões rotativos e botões rotativos de pressão.

Prima um botão de pressão para ativar ou desativar a sua função.

Rode um botão rotativo para alterar a definição selecionada.

Prima um botão rotativo de pressão para ativar a sua função. Quando um botão rotativo de pressão estiver associado a um valor, rode-o para a direita para aumentar o valor das definições ou rode-o para a esquerda para diminuir o valor das definições (a menos que configurado de forma diferente na Configuração do sistema).



NOTE

Premir botões relacionados com opções que não estão disponíveis não terá qualquer efeito.



SonicPad®

O SonicPad® permite mover o cursor e navegar no sistema. Também permite realizar ações e medições básicas durante os exames através de gestos.

” NOTE



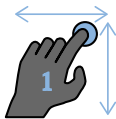



O SonicPad® foi concebido para ser utilizado durante o uso de luvas e durante um procedimento de intervenção.



A tabela a seguir indica como executar os diferentes gestos mencionados neste Guia do utilizador (a menos que configurado de forma diferente na Configuração do sistema):

Nome do gesto	Como realizar o gesto
Clicar	 <p>Clique no SonicPad®</p>
Percorrer	 <p>Mova os dedos na vertical ou horizontal</p>
Aproximar/afastar os dedos	 <p>Utilize 2 dedos para executar um gesto de aproximar ou afastar os dedos</p>

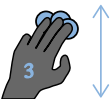
A tabela que se segue lista os principais gestos disponíveis por predefinição (a menos que configurado de forma diferente na Configuração do sistema):

Controlos	Gesto associado
Selecionar/clicar	 <p>Clique com 1 dedo</p>

Controlos	Gesto associado
Congelar	 <p>Clique com 2 dedos</p>
Navegação pelo clipe	 <p>No modo congelado:</p> <ul style="list-style-type: none"> • Percorra para a direita com 2 dedos para avançar na reprodução do clipe • Percorra para a esquerda com 2 dedos para retroceder na reprodução do clipe
Guardar imagem	 <p>Clique com 3 dedos</p>
Guardar clipe	 <p>Clique com 4 dedos</p>
Profundidade	 <p>Percorra para cima com 3 dedos para diminuir a profundidade Percorra para baixo com 3 dedos para aumentar a profundidade</p>
Ganho	 <p>Percorra para a direita com 3 dedos para aumentar o ganho Percorra para a esquerda com 3 dedos para diminuir o ganho</p>

Controlos	Gesto associado
Zoom	 <p>Aproxime 2 dedos para diminuir o zoom Afaste 2 dedos para aumentar o zoom</p>
Mover uma caixa	 <p>Com 1 dedo, percorra na direção desejada</p>
Arbitragem	 <p>Percorra para a esquerda ou para a direita com 4 dedos para mudar a arbitragem horizontal</p>

” NOTE

Certifique-se de que os seus dedos estão no SonicPad® antes de efetuar qualquer clique.

Uma área de lembrete de gesto está disponível clicando no ícone do gesto no ecrã tátil (consulte a imagem abaixo).

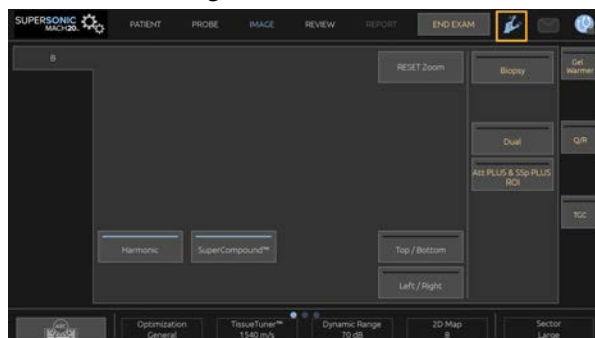

O lembrete é agora apresentado no monitor principal.

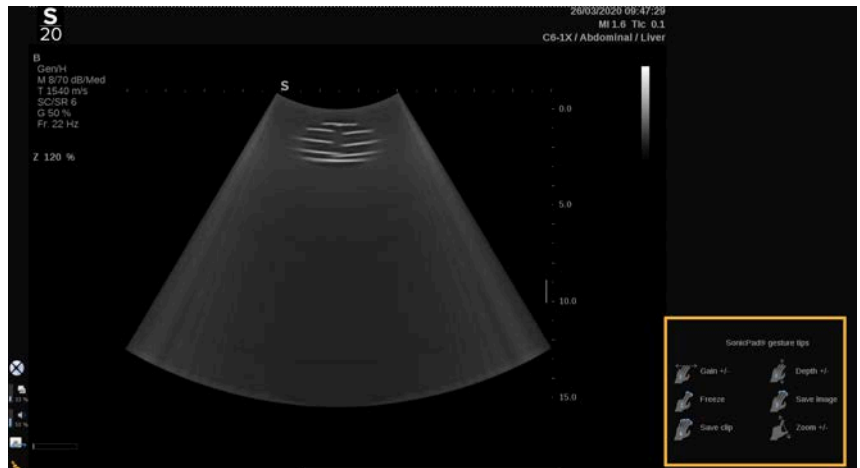

Estes gestos são totalmente personalizáveis na Configuração do sistema, consulte o [Chapter 9, Personalizar o sistema \[407\]](#) para obter mais informações sobre a personalização de gestos.

Consulte [the section called “Controles comuns de imagiologia” \[196\]](#) para obter mais informações sobre cada combinação de controlo/gesto.

Botões personalizáveis

Os botões do painel de controlo são personalizáveis de acordo com as suas necessidades.

Pode atribuir funções que não estão disponíveis no painel de controlo aos botões S1 e S2 na Configuração do sistema.

Também pode mudar a localização das teclas para sua conveniência utilizando a ferramenta dedicada:

1. Insira a ferramenta no entalhe dedicado situado no lado interno do botão (na lateral do SonicPad®)
2. Prima a ferramenta horizontalmente enquanto levanta o botão (de forma semelhante a uma alavanca) para removê-la



CAUTION

Depois de mudar a localização do botão, certifique-se de que o botão está bem inserido no respetivo compartimento.

Certifique-se de que atribui corretamente as funções do software aos botões do painel de controlo na Configuração do sistema.



NOTE

Pode ajustar o brilho do painel de controlo em **System Configuration** (Configuração do sistema), **System/Display** (Sistema/visualização), subseparador **System** (Sistema).

Consulte o [Chapter 9, Personalizar o sistema \[407\]](#) para obter mais informações sobre botões personalizáveis.

Ecrã tátil

O ecrã tátil contém vários tipos de controlos, dependendo da função a executar.

Tocar neste tipo de controlo...	... desencadeia este evento
	Toque num separador para mostrar um menu do modo de imagiologia diferente.
	Toque para abrir uma determinada página ou função. Tocando no controlo do Teclado neste exemplo apresenta o teclado.
	Toque para ativar ou desativar uma função. O botão LED fica azul quando a função está ativada e azul-escuro quando está desativada.
	Toque para alterar o valor visualizado no botão. Premir repetidamente este tipo de botão percorre todos os valores. O valor apresentado é indicado pela posição da marca laranja.
	Rode o botão rotativo situado por baixo do rótulo do ecrã tátil para alterar o valor.
	Toque para alterar o valor visualizado no botão. O valor apresentado é indicado na caixa.
	Toque na parte apropriada do botão para alterar o seu valor.

NOTE

Pode ajustar o brilho do ecrã tátil em **System Configuration** (Configuração do sistema), subseparador **System** (Sistema).

Começar a utilizar

Ligar (ON) e desligar (OFF) o sistema

O sistema pode ser configurado para dois modos de energia diferentes: ligado (ON) e desligado (OFF).

Desligar (ON) o sistema

1. Prima **I** no interruptor situado na parte de trás do carrinho.



Iniciar o sistema

1. Prima o botão **On/Off** (Ligar/desligar) no painel de controlo.



O sistema verifica automaticamente um certo número de componentes e periféricos e inicia.

Encerrar o sistema

1. Prima o botão **On/Off** (Ligar/desligar) no painel de controlo.
2. O menu de encerramento é apresentado.
3. Selecione **Yes** (Sim).

Desligar (OFF) o sistema

1. Prima **0** no interruptor situado na parte de trás do carrinho para completar o encerramento do sistema. Se alguns elementos ainda estiverem na fila para serem exportados, é apresentado um pop-up.

Por predefinição, as restantes tarefas recomeçarão no próximo início do sistema. Se quiser cancelar as restantes tarefas do sistema, desmarque a caixa antes de encerrar o sistema.

Quando desligado (OFF), o sistema não consome energia. Para alcançar um equilíbrio entre conveniência e eficiência energética, siga estas recomendações:

- Se o sistema não for utilizado durante a noite, desligue-o (OFF) no final do dia. Prima o interruptor On/Off (Ligar/desligar) por cima do painel de controlo para desligar o sistema.
- Se o sistema não for utilizado por um período superior a uma noite, encerre-o. Prima o botão On/Off (Ligar/desligar) no painel de controlo para encerrar o sistema.

Utilize sempre os procedimentos aqui indicados para desligar o sistema, se possível.

Desligar o sistema de qualquer outra forma resultará num tempo de inicialização mais longo quando o sistema for ligado novamente, podendo causar outros problemas.



CAUTION

Ligue o sistema apenas depois de a energia ter estado desligada por mais de 15 segundos. Se o sistema for ligado imediatamente após ter sido desligado, pode avariar.

Se não for possível desligar a alimentação pelo procedimento normal, prima e mantenha premido o interruptor On/Off (Ligar/desligar) durante, pelo menos, 5 segundos. Se a energia ainda não estiver desligada, desligue o interruptor do painel de alimentação na parte de trás do sistema.

Estes métodos não devem ser utilizados em condições normais. Podem danificar o sistema.

Se a alimentação não for desligada seguindo os procedimentos normais, as imagens do modo B podem não ser apresentadas quando a alimentação do sistema for novamente ligada. Isto não indica uma falha do sistema. Desligue o interruptor do painel de alimentação na parte de trás do sistema, aguarde pelo menos 15 segundos e, em seguida, ligue a alimentação do sistema.

Nunca encerre o sistema enquanto são transferidos ficheiros. A corrupção ou perda de dados pode resultar. Em caso de falha de energia ou se o sistema for desligado durante a utilização, o SUPERSONIC MACH 20 funcionará a bateria para proteger o sistema. Recomenda-se fechar corretamente o exame atual antes do encerramento completo.

Iniciar sessão e bloquear/ terminar sessão

Iniciar sessão

Esta nova funcionalidade pretende reforçar a segurança do seu sistema através de perfis e inícios de sessão de utilizadores.

Abaixo encontra-se uma tabela que fornece uma visão geral de cada acesso atribuído a cada perfil de utilizador:

Perfis de utilizadores	Acesso a	
	Exame (medição, guardar imagem...)	System Configuration (Configuração do sistema)

Perfis de utilizadores	Acesso a		
		User Settings (Definições do utilizador)	Administration (Administração)
Emergency Access (Acesso de emergência)	SIM		
Ultrassonografista	SIM	SIM	
Administração	SIM	SIM	SIM

No arranque do sistema, será apresentado o ecrã principal de início de sessão.

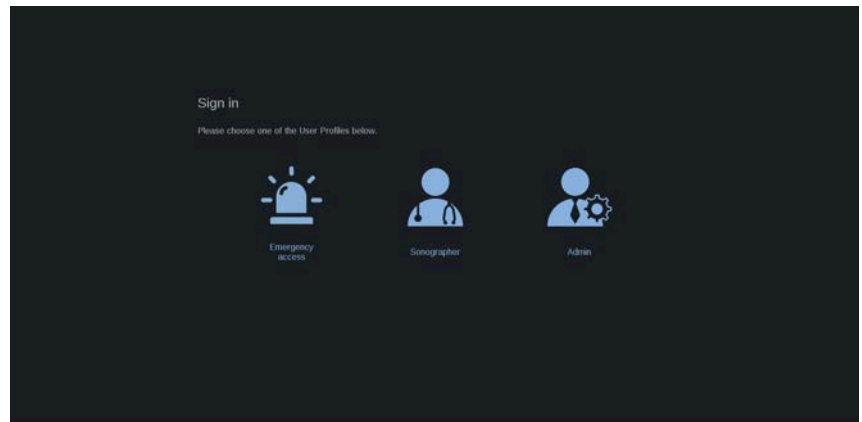

1. Clique no perfil pretendido.

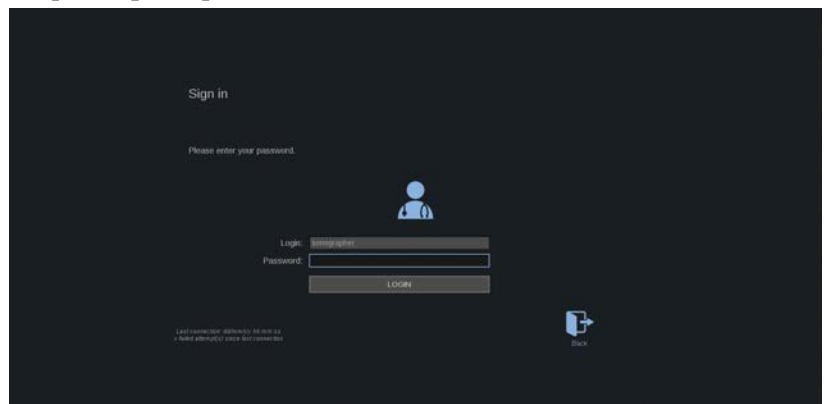

2. Introduza a sua palavra-passe e clique em **Login** (Iniciar sessão).



NOTE

Pode ativar a função de início de sessão automático para ignorar o ecrã de início de sessão apresentado no arranque do sistema. Para obter mais informações sobre a funcionalidade de início de sessão automático, consulte [the section called “User Management \(Gestão de utilizadores\)” \[436\]](#).

Quando iniciar sessão, pode verificar qual o perfil que está a utilizar graças ao ícone localizado no canto superior direito do ecrã tátil.

Bloquear a sua sessão e terminar sessão

Prima o ícone localizado no canto superior direito do ecrã tátil.

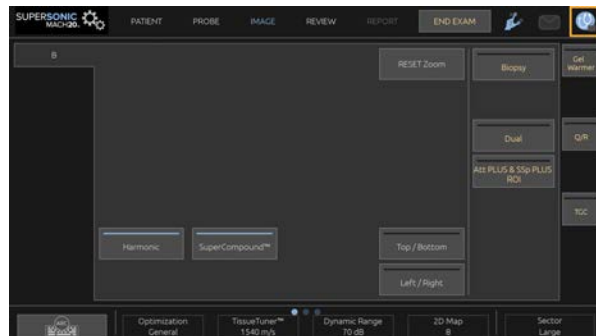

Pode **Lock** (Bloquear) a sua sessão ou **Log out** (Terminar sessão).

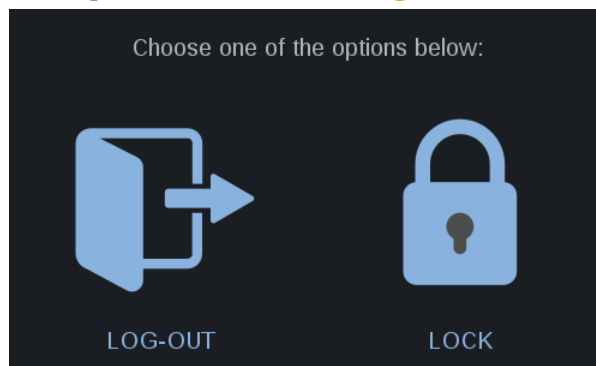

Para terminar sessão, clique no ícone dedicado para ser redirecionado para o ecrã principal de início de sessão.

” NOTE

Terminar sessão é equivalente à opção **End Exame** (Terminar exame).

Para bloquear a sua sessão, clique no ícone dedicado. As informações anteriormente apresentadas estão agora ocultas até desbloquear a sessão.

1. Para desbloquear a sessão, prima primeiro qualquer tecla do painel de controlo
2. O ecrã de desbloqueio é agora apresentado

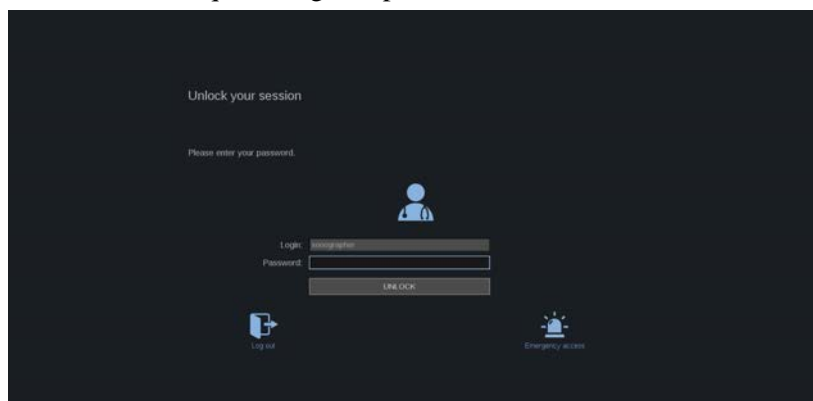

3. Introduza a sua palavra-passe e prima **Unlock** (Desbloquear) para voltar ao exame atual.

” NOTE

Também pode Log out (Terminar sessão) e/ou Start an Emergency exam (Iniciar um exame de emergência) através do ecrã de desbloqueio clicando no ícone dedicado, o qual terminará automaticamente o exame atual.

Definir a hora e a data

O sistema inclui uma função de relógio/calendário, que mantém a hora e a data exatas mesmo quando o sistema é desligado e desconectado da alimentação.

Consulte o [Chapter 9, Personalizar o sistema \[407\]](#) para obter instruções sobre como definir a hora e a data.

Definir o idioma

Pode configurar a linguagem da interface do utilizador do sistema e os parâmetros regionais na configuração do sistema.

Consulte o [Chapter 9, Personalizar o sistema \[407\]](#) para obter instruções sobre como definir o idioma.

Estabelecer ligação a uma rede

O sistema suporta funções de rede padrão, que incluem impressão para impressoras DICOM, impressoras locais e impressoras de relatório (opções).

Consulte o [Chapter 9, Personalizar o sistema \[407\]](#) para obter instruções sobre a configuração da rede.

Selecionar um transdutor

O sistema utiliza quatro portas para ligar transdutores que podem ser ocupados ao mesmo tempo, mas apenas um transdutor pode estar ativo de cada vez.

Utilize sempre o sistema de gestão de cabos para evitar que os cabos sejam pisados ou que as rodas do carrinho passem por cima dos mesmos.

Ligar um transdutor

Consulte [the section called “Ligar um transdutor” \[30\]](#).

Selecionar um transdutor para um exame

Quando o sistema é ligado, predefine para o último transdutor, aplicação e predefinição utilizados.

É possível selecionar entre os quatro transdutores ligados durante o funcionamento do sistema.

1. Prima **Probe** (Sonda) no ecrã tátil.

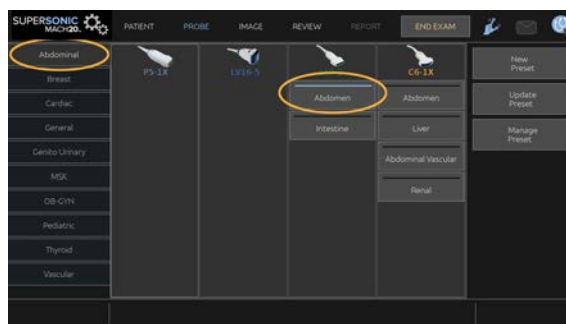

O ecrã tátil apresentará as aplicações compatíveis com os transdutores que estão ligados ao sistema

2. Toque no **separador** correspondente à aplicação clínica desejada.

P. ex.: Vascular

O ecrã tátil apresentará as sondas que pode utilizar para a aplicação selecionada e as Presets (Predefinições) associadas.

3. Prima a **Preset** (Predefinição) pretendida.

P. ex.: Carotid (Carótida)

O ecrã tátil Probe (Sonda) fecha-se e o sistema passa para o modo B ao vivo.

As predefinições de fábrica aparecem em azul mais escuro e as predefinições criadas pelo utilizador aparecem em azul mais claro.

” NOTE

É possível personalizar a lista de predefinições apresentadas na configuração do sistema. Consulte o [Chapter 9, Personalizar o sistema \[407\]](#)

O transdutor, a aplicação e a predefinição selecionados aparecem no cabeçalho do visor principal de imagiologia.



WARNING

Utilize apenas géis recomendados (lubrificantes). Os produtos alternativos podem danificar a sonda e anular a garantia.

Iniciar um exame

Preparação

Antes de adquirir imagens, é possível que queira criar um exame do paciente ou recuperar um paciente que já criou no sistema.

Antes de digitalizar um novo paciente, certifique-se de que o exame anterior foi terminado, procedendo de uma das seguintes formas:

- Prima **End Exam** (Terminar exame) no ecrã tátil.
- Prima **New Patient** (Novo paciente) no ecrã tátil.

Criar um novo paciente

ENTRADA DE DADOS DO PACIENTE

1. Prima **Patient** (Paciente) no ecrã tátil.

A Patient Data Entry (Entrada de dados do paciente) é apresentada no ecrã principal.

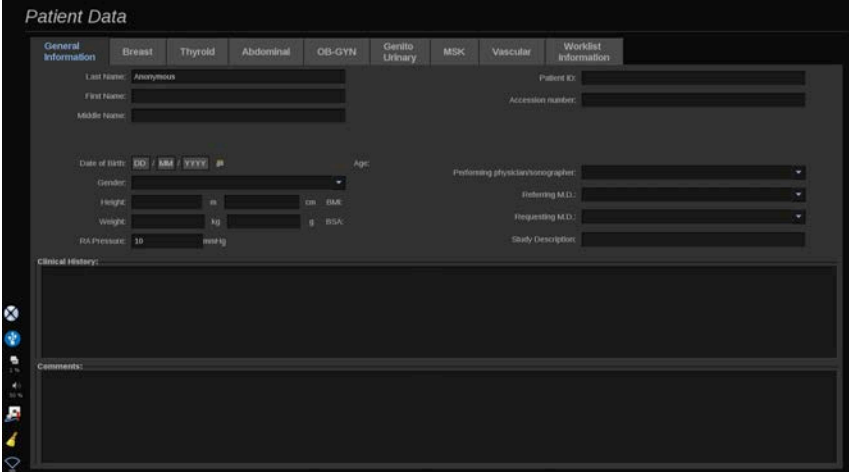

The screenshot displays the 'Patient Data' form with the following sections and fields:

- General Information** (selected): Last Name (Anonymous), First Name, Middle Name, Date of Birth (DD / MM / YYYY), Age, Gender, Height (ft, in, cm), Weight (kg, g), and Blood Pressure (mmHg).
- Worklist Information**: Patient ID, Accession Number, Performing physician/sonographer, Referring M.D., Referring M.D., and Study Description.
- Clinical History**: A large text area for notes.
- Comments**: A smaller text area for additional remarks.

O separador **General Information** (Informações gerais) da Patient Data Entry (Entrada de dados do paciente) reúne os campos relacionados com a identidade do paciente.

O separador **Worklist Information** (Informações da lista de trabalho) da Patient Data Entry (Entrada de dados do paciente) apresenta informações provenientes da Modality Worklist (Lista de trabalho de modalidade) (se associada e configurada).

Estão disponíveis oito **separadores**, cada um deles com informações clínicas específicas:

- Mama
- Tiroide
- Abdominal
- OB-Gyn (Ginecologia-Obstetrícia)
- Genitourinary (Geniturinária)
- MSK
- Vascular
- Cardíaca

Para navegar através dos separadores, mova o cursor para o separador que pretende abrir e clique no **SonicPad®**.

Para introduzir novos dados, coloque o cursor no campo que pretende preencher. O campo ativo é automaticamente realçado a laranja.

Digite o texto desejado com o teclado. Pode visualizar o texto que está atualmente a escrever diretamente no ecrã tátil, na área de pré-visualização.

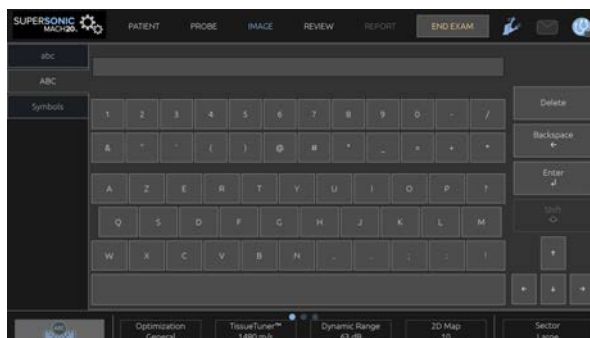

” NOTE

ID do paciente: O sistema usa uma ID única para identificar cada paciente. Pode introduzir a sua própria ID ou o sistema criará uma automaticamente.

As imagens e os relatórios são armazenados com base na ID do paciente.

O nome e a ID aparecem no topo de todos os visores de imagem.

A ID também pode ser obtida através do leitor de código de barras.

⚠ CAUTION

Para exames obstétricos:

Tenha o cuidado de confirmar o nome e a ID do paciente antes de iniciar um exame para um novo paciente.

Verifique o formato da data antes de introduzir a data de nascimento, o Last Menstrual Period (Último período menstrual) (LMP), a Estimated Date of Delivery (Data prevista do parto) (EDD), a Date Of Conception (Data de conceção) (DOC) e a Ovulation Date (Data de ovulação). A

introdução incorreta destes parâmetros resultará numa Gestational Age (Idade gestacional) (GA) incorreta.

Introduza a EDD e a GA no registo médico da paciente para efeitos de acompanhamento. Marque o botão «Activate OB calcs» (Ativar cálculos OB) na página Patient Data Entry (Entrada de dados do paciente) (PDE) para efetuar cálculos obstétricos.

É necessário especificar qual dos autores OB será utilizado para cada medição específica para calcular a GA e obter um Estimated Fetal Weight (Peso fetal estimado) (EFW).

Um diagnóstico não pode basear-se apenas numa medição ou em dados. Tenha o cuidado de considerar sempre a avaliação clínica geral do paciente, incluindo o registo médico.

Dependendo da posição fetal, algumas medições podem estar incorretas. Tenha o cuidado de considerar sempre a avaliação clínica geral do paciente, incluindo o registo médico.

O sistema fornece medições fetais para até cinco fetos. Tenha cuidado para não confundir os fetos durante as medições.

Para cada medição realizada, pode selecionar a primeira, última, média, mínima, máxima ou especificamente uma das cinco medições que podem ser apresentadas, utilizando a função seletora no separador Measurements (Medições) do Relatório.

Tenha cuidado ao eliminar as medições, pois isto afetará o resultado do seletor.

Os desvios dos valores normais das medições devem ser avaliados com base nos gráficos e na literatura.

Escolher um valor numa lista

1. Mova o cursor para a seta à direita da lista pendente.
2. Clique para mostrar a lista.
3. Mova o cursor para o valor selecionado e clique novamente para validar a sua escolha.

Pode guardar a Patient Data Entry (Entrada de dados do paciente) como imagem do exame.

Para tal, prima **Save Image** (Guardar imagem) enquanto está na Patient Data Entry (Entrada de dados do paciente).

Isto irá guardar o separador ativo como uma captura de ecrã.

CARREGAR UM PACIENTE A PARTIR DA MODALITY WORKLIST (LISTA DE TRABALHO DE MODALIDADE)

Encontrar exames na Worklist (Lista de trabalho)

Esta funcionalidade encontra-se disponível se o sistema estiver ligado à rede e a funcionalidade DICOM estiver ativada.

1. Prima **Patient** (Paciente) no ecrã tátil.

A Patient Data Entry (Entrada de dados do paciente) é apresentada no ecrã principal.

O ecrã tátil Patient (Paciente) é agora apresentado.

” NOTE

Se uma Modality Worklist (Lista de trabalho de modalidade) estiver configurada e associada, premir **End Exam** (Terminar exame) apresentará automaticamente a Modality Worklist (Lista de trabalho de modalidade) (se configurada).

2. Toque em **M.Worklist** (Lista de trabalho de modalidade) no ecrã tátil.

A lista de trabalho de modalidade é apresentada no ecrã principal.

” NOTE

Marque as caixas acima da lista para a filtrar.

Coloque o **cursor** sobre um cabeçalho de coluna e, em seguida, clique no **SonicPad®** para ordenar a lista pela coluna selecionada.

Use a caixa de pesquisa para encontrar um dado paciente.

3. Mova o cursor sobre o ficheiro do paciente que pretende abrir.
4. Clique no **SonicPad®**.

A Patient Data Entry (Entrada de dados do paciente) é apresentada no ecrã principal e pré-preenchida. Pode editar algumas informações para este paciente. Consulte o **Chapter 9, Personalizar o sistema [407]** para obter mais informações sobre como configurar a Modality Worklist (Lista de trabalho de modalidade).

Consulta ampla, consulta do paciente

O SUPERSONIC MACH 20 oferece os dois tipos de consultas definidas pela IHE (Integrating the Healthcare Enterprise): consultas amplas e consultas de pacientes.

Por predefinição, a Worklist (Lista de trabalho) realiza consultas amplas.

A **Patient Query** (Consulta de pacientes) limita o número de respostas que são devolvidas e, portanto, aumenta a confidencialidade, limita o risco de selecionar por engano o paciente errado na lista de trabalho e limita a quantidade de dados a transferir para o sistema.

Para utilizar a Patient Query (Consulta de pacientes):

1. Prima **Patient Query** (Consulta de pacientes) no ecrã tátil para realizar uma consulta apenas num paciente específico. Utilize este modo especialmente se a sua rede for lenta. Uma janela aparece.
2. Introduza os dados para o paciente específico que pretende recuperar na lista de trabalho. Pelo menos um campo obrigatório deve ser preenchido para realizar a consulta.
3. Clique em **Query** (Consultar) para realizar a consulta no paciente específico.

Prima **Broad Query** (Consulta ampla) no ecrã tátil para mudar para o modo de consulta Broad Worklist (Lista de trabalho ampla). A Modality

Worklist (Lista de trabalho de modalidade) pode ser utilizada quando o sistema está desligado da rede. Consulte o [Chapter 9, Personalizar o sistema \[407\]](#) para obter mais informações.

EDITAR DADOS DO PACIENTE

Dados editáveis

Os dados podem ser editados para o paciente atual. Algumas informações podem ser editadas a qualquer momento durante um exame, se não forem importadas da Modality Worklist (Lista de trabalho de modalidade).

Para editar dados do paciente

1. Coloque o cursor de texto no campo que pretende editar. O campo ativo é realçado a laranja.
2. Digite o novo texto com o teclado.

Se editar um dos campos de identificação, é apresentada uma mensagem pop-up. Prima Yes (Sim) para confirmar ou No (Não) para cancelar.

Os campos de identificação são os seguintes:

- Patient Last Name (Apelido do paciente)
- Patient First Name (Nome próprio do paciente)
- Patient Middle Name (Nome do meio do paciente)
- Patient ID (ID do paciente)
- Número de acesso
- Todos os campos no separador DICOM da Patient Data Entry (Entrada de dados do paciente)

Se editar um dos campos listados acima DEPOIS de o exame ter sido enviado para um servidor, o armazenamento DICOM poderá iniciar um novo exame com as novas informações do paciente. Introduzir a altura e o peso do paciente calcula automaticamente o BMI (Body Mass Index — Índice de massa corporal).

Terminar um exame

Certifique-se de que todas as imagens necessárias estão guardadas. Depois de o exame estar concluído, termine o exame da seguinte forma: Prima End Exam (Terminar exame) no ecrã tátil.

Modos de imagiologia

Informações gerais sobre modos de imagiologia

Entrar/sair dos modos

O sistema de ultrassom SUPERSONIC MACH 20 dispõe de um conjunto de modos de imagiologia através dos botões de seleção do modo. No painel de controlo, os botões de modo estão localizados acima do SonicPad®.



- Prima B para digitalizar no modo B na escala de cinzentos.
- Prima M para aceder ao modo M.
- Prima SWE para digitalizar no modo B na escala de cinzentos com um mapa de elasticidade de cor em tempo real sobreposto.

- Prima COL (COR) para utilizar Imagiologia de fluxo de cores (CFI), Imagiologia de potência de cores (CPI) ou Imagiologia de potência de cores direcional (dCPI)
- Prima PW para utilizar Doppler de onda pulsada
- Prima CW para utilizar Doppler de onda contínua.
- Prima CEUS para utilizar a Imagiologia de ultrassom com contraste

O acesso a 3D é fornecido no ecrã tátil.

Em qualquer modo que não seja o modo B, sempre que a tecla B é premida, o utilizador sai do modo atual e o modo B é apresentado. As definições anteriores são restauradas.

5 Imagiologia

Sobre a visualização do sistema

Sobre o ecrã principal de imagiologia

O ecrã principal de imagiologia contém uma imagem de ultrassom, informações do exame e da imagem e alguns indicadores.

A área de imagem está localizada aproximadamente no centro do ecrã de imagiologia.

À direita da imagem encontra-se uma escala de profundidade e uma barra de escala de cinzentos e/ou barra de cores.

Os dados do paciente e do exame são apresentados na área diretamente acima da imagem de ultrassom. Esta área inclui ainda a hora e a data atuais, o nome da instituição, o transdutor e a aplicação clínica selecionados, os valores do Índice térmico (TI) e do Índice mecânico (MI).

Os parâmetros da imagem são apresentados à esquerda da imagem.

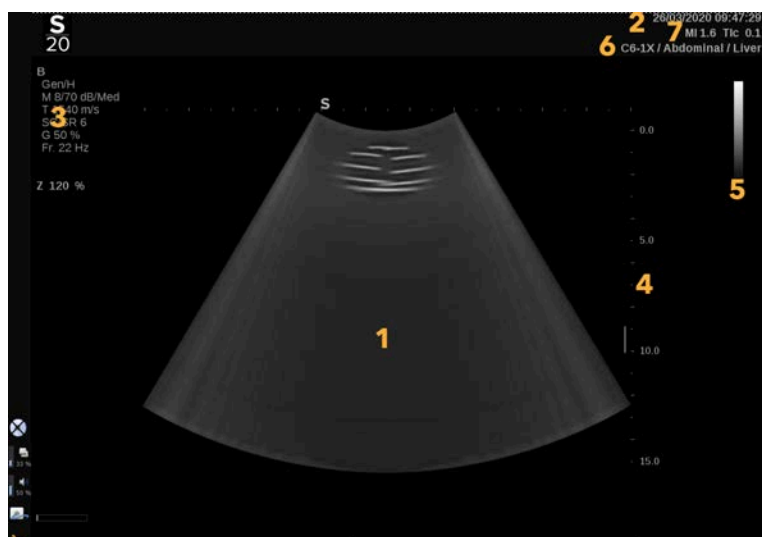





























1. Imagem de ultrassom
2. Dados do paciente/exame
3. Parâmetros da imagem
4. Escala de profundidade
5. Barra da escala de cinzentos
6. Transdutor/predefinição
7. MI e TI



Consulte cada modo para obter uma descrição detalhada de cada ecrã principal de imagiologia.

Ícones de notificação

Alguns ícones aparecem na parte inferior esquerda do ecrã principal para informá-lo sobre o estado do sistema.

Ícone	Significado
	Há um CD na unidade de CD/DVD
	O sistema está a gravar um CD
	Erro durante a gravação de CD
	Há um DVD na unidade de CD/DVD
	O sistema está a gravar um DVD
	Erro durante a gravação de DVD
	Nenhum CD ou DVD na unidade de CD/DVD
	Há um dispositivo USB ligado
	O sistema está a exportar dados para um dispositivo USB
	Erro durante a exportação USB
	O sistema está ligado a uma rede
	Erro de rede
	O sistema está a exportar dados para um SCP de armazenamento DICOM
	Erro com o SCP da lista de trabalho de modalidade DICOM

Ícone	Significado
	Erro com o SCP de armazenamento DICOM
	O sistema está a imprimir para uma impressora DICOM
	Erro com uma impressora DICOM
	Erro com um servidor de alocação DICOM
	O sistema está a imprimir para uma impressora local
	Erro com uma impressora local
	O Passo de procedimento realizado da modalidade (MPPS) está ocupado
	Erro com o MPPS
	A Lista de trabalho de modalidade DICOM está a atualizar
	Erro com a Lista de trabalho de modalidade DICOM
	Lista de trabalho de modalidade DICOM: modo offline
	Lista de trabalho de modalidade DICOM filtrada
	Verifique os filtros de ar
	Armazenamento disponível no disco rígido. Não tente adquirir mais dados se o disco rígido estiver cheio.
	Consultar e recuperar

Ícone	Significado
	O Wi-Fi está desativado
	O Wi-Fi está ligado. Sem sinal
	O Wi-Fi está ligado. Níveis de intensidade do sinal
	Um ícone de notificação indica que uma ligação da assistência remota está ativa
	Um ícone de notificação indica quando uma atualização está disponível
	Uma notificação indica o estado do progresso da transferência
	Um ícone de notificação indica quando a monitorização de registos está em curso
	Uma notificação indica quando o carregamento de registos está em curso
	Uma notificação indica o estado de ligação (ou seja, os servidores de registos SSI alcançáveis)
	Um ícone de notificação indica que uma ligação da assistência remota está ativa

Sobre o ecrã tátil de imagiologia

O ecrã tátil de imagiologia varia de acordo com o modo de digitalização.

Contém:

- controlos permanentes disponíveis em todos os modos de imagiologia
- parâmetros de imagiologia relacionados com o(s) modo(s) ativo(s) atual(is)
- controlos rotativos que podem ser utilizados com os seus botões correspondentes, localizados sob o ecrã tátil
- Podem existir controlos rotativos adicionais na parte inferior do ecrã tátil, percorrendo com um dedo.



- | | |
|---------------------------------------|-------------------------------|
| 1. Configuração do sistema | 2. Menus de fluxo de trabalho |
| 3. Separadores do modo de imagiologia | 4. Parâmetros de imagiologia |
| 5. Controlos permanentes | 6. Barra deslizável |

Controlos comuns de imagiologia

Alguns controlos são comuns a todos os modos de imagiologia. Estes controlos são detalhados abaixo.

Para obter uma descrição dos controlos específicos de cada modo de imagiologia, consulte a secção detalhada em cada modo de imagiologia.

Congelar

Durante a imagiologia ao vivo, prima **Freeze** (Congelar) no painel de controlo para congelar a imagem. Um floco de neve aparece na imagem para indicar que a imagem está congelada. Quando a imagem estiver congelada, prima **Freeze** (Congelar) para descongelar a imagem e voltar à imagiologia ao vivo.



TIP

Pode congelar e descongelar a imagem utilizando o SonicPad®. Clique com dois dedos no SonicPad® (a menos que configurado de forma diferente na System Configuration [Configuração do sistema]) para congelar a imagem.

Profundidade

Depth (Profundidade) controla a distância à qual o modo B apresenta anatomia.

Ao aumentar a profundidade, são capturados ecos de uma maior profundidade no corpo. Portanto, o transdutor demora mais tempo a receber todo o sinal. O tempo de receção aumenta e há mais informações para processar. O tempo entre dois feixes de ultrassom aumenta.

Como resultado, a velocidade de fotogramas diminui.

Depth (Profundidade) está localizado no painel de controlo e é ajustável apenas em imagiologia ao vivo.

Rode a **Depth** (Profundidade):

- para a direita para aumentar a profundidade e visualizar estruturas mais profundas
- para a esquerda para reduzir a profundidade e concentrar-se em estruturas mais superficiais.



TIP

Pode aumentar ou diminuir a profundidade utilizando o SonicPad®. Percorra para cima com três dedos para diminuir a profundidade ou percorra para baixo para aumentar a profundidade (a menos que configurado de forma diferente na System Configuration [Configuração do sistema]).

Ganho

O ganho geral aumenta ou diminui a quantidade de informações de eco apresentadas numa imagem.

Pode ter o efeito de iluminar ou escurecer a imagem se forem geradas informações de eco suficientes.

O ganho é ajustável na imagiologia ao vivo e numa imagem congelada.

O ganho é ajustável em todos os modos com cada botão rotativo de modo.

Rode **B**, **M**, **SWE**, **COL** ou **PW** de acordo com o modo ativo:

- para a direita para aumentar o ganho geral, a fim de obter uma imagem mais clara
- para a esquerda para diminuir o ganho geral, a fim de obter uma imagem mais escura.

Para aumentar ou diminuir o ganho de CW, rode o botão PW (PW).



TIP

Pode aumentar ou diminuir o ganho utilizando o SonicPad®. Percorra para a direita com três dedos para aumentar o ganho ou percorra para a esquerda para diminuir o ganho (a menos que configurado de forma diferente na System Configuration [Configuração do Sistema]).

Time Gain Compensation (Compensação de ganho de tempo) (TGC)

Auto (Automático)

Auto (Automático) ajusta automaticamente o ganho do modo B em diferentes profundidades e para diferentes atenuações de tecidos.

O brilho geral é automaticamente ajustado dependendo da definição de **Auto Offset** (Compensação automática) (consulte [the section called “Auto Offset \(Compensação automática\)” \[211\]](#)).

Auto (Automático) encontra-se no painel de controlo.

Prima **Auto** (Automático). Se necessário, pode fazer ajustes de ganho independentes (consulte [the section called “Ganho” \[198\]](#) acima).



NOTE

No modo PW ou CW, prima **Auto** (Automático) para ajustar automaticamente a **Scale** (Escala) e a **Baseline** (Linha de base). Consultar [the section called “Configurar a PW” \[266\]](#)

Adaptive TGC Mode (Modo de TGC adaptativa)

Ativar (**On**) este modo permite efetuar ajustes automáticos de TGC ao alterar os controlos de imagiologia. Para ativar ou desativá-lo, consulte [the section called “Sistema” \[410\]](#)

ManualTouchTGC™

Pode ajustar seletivamente a uniformidade do brilho ao longo da imagem.

Prima **TGC** (TGC) no ecrã tátil.

A imagem do modo B é apresentada simultaneamente atrás dos indicadores.

Desenhe a curva de TGC conforme necessário com um estilete ou o dedo.

Também pode alterar a posição de cada controlo virtual na sua linha tocando noutra local na mesma linha.

Focal Zone Management (Gestão da zona focal)

A zona focal é a profundidade à qual a resolução lateral é a melhor na imagem.

A posição focal é a profundidade à qual a energia de ultrassom transmitida é focada.

Pode escolher que a Focal Zone Management (Gestão da zona focal) seja Manual (Manual) ou Automatic (Automática).

Pode controlar esta definição em System/Display (Sistema/visualização), subseparador System (Sistema). Consultar [the section called “Sistema” \[410\]](#)

Focal Zone Management (Gestão da zona focal) manual

Ao seleccionar Manual (Manual), poderá definir e gerir a zona focal e a posição.

Focus (Foco) é ajustável apenas em imagiologia ao vivo.

Focus (Foco) está localizado no painel de controlo.

Rode **Focus** (Foco):

- para a direita para colocar a zona focal a uma maior profundidade
- para a esquerda para colocar a zona focal a uma profundidade mais superficial

Prima **Focus** (Foco) e, em seguida, rode-o:

- para a direita para aumentar o tamanho da zona focal
- para a esquerda para diminuir o tamanho da zona focal

Prima **Focus** (Foco) novamente para mover a zona focal.

Alterar o tamanho da Focal Zone (Zona focal) afeta a velocidade de fotogramas.

Quanto maior for a Focal Zone (Zona focal), mais lenta será a velocidade de fotogramas.

Focal Zone (Zona Focal) automática

Utilizando a opção Automatic (Automática), a Focal Zone (Zona focal) será automaticamente gerida para fornecer o tamanho e a posição da zona focal mais adequados. A relação entre o tamanho e a profundidade da Focal Zone (Zona focal) será mantida e a posição da Focal Zone (Zona focal) será ajustada dentro de qualquer alteração de profundidade.

Zoom

É possível ampliar uma região de interesse nos modos de imagiologia para um exame mais aprofundado. Estão disponíveis dois tipos de zoom no SUPERSONIC MACH 20: HD Zoom (Zoom HD) e Digital Zoom (Zoom digital).

HD Zoom (Zoom HD)

O HD Zoom (Zoom HD) concentra a capacidade de aquisição e processamento do sistema numa região de interesse específica no ecrã de imagem em tempo real.

O resultado é um campo de visão reduzido em geral, mas mais pormenorizado, e uma velocidade de fotogramas mais elevada, que contribuem para uma melhor qualidade de imagem sobre a região de interesse.

HD Zoom (Zoom HD) é ajustável apenas em imagiologia ao vivo.

Para utilizar a função **HD Zoom** (Zoom HD):

1. Prima **Zoom** (Zoom) no painel de controlo

É apresentada uma caixa na imagem.

2. Utilize o **SonicPad®** para mover a caixa de zoom

3. Clique no **SonicPad®** para arbitrar o tamanho da caixa

4. Utilize o **SonicPad®** para redimensionar a caixa de zoom

5. Prima **Zoom** (Zoom) novamente para ampliar uma imagem

6. Prima **Zoom** (Zoom) novamente para sair do zoom

Digital Zoom (Zoom digital)

Digital Zoom (Zoom digital) é uma função de ampliação pós-processamento. Como tal, não tem qualquer efeito sobre a velocidade de fotogramas.

Digital Zoom (Zoom digital) é ajustável na imagiologia ao vivo e numa imagem congelada.

Rode **Zoom** (Zoom) para alterar o seu valor.



NOTE

Na imagiologia ao vivo, é possível utilizar tanto o HD Zoom (Zoom HD) como o Digital Zoom (Zoom digital) ao mesmo tempo.

Prima **Reset Zoom** (Repor zoom) para definir o zoom de volta ao valor predefinido.



TIP

Pode aumentar ou diminuir o zoom utilizando o SonicPad®. Afaste dois dedos para aumentar o zoom ou aproxime os dedos para diminuir o zoom

(a menos que configurado de forma diferente na System Configuration [Configuração do sistema]).

Left/Right (Esquerda/direita)

Left/Right (Esquerda/direita) inverte a imagem ao longo do eixo esquerda/direita.

Toque em **Left/Right** (Esquerda/direita) para virar a imagem.

Top/Bottom (Cima/baixo)

Top/Bottom (Cima/baixo) inverte a imagem ao longo do eixo para cima/para baixo.

Toque em **Top/Bottom** (Cima/baixo) para inverter a imagem.

Dual (Duplo)

Toque em **Dual** (Duplo) para ativar ou desativar o modo duplo.

A imagem esquerda ficará ativa.

Clique no **SonicPad®** congelar o lado esquerdo e tornar o lado direito ativo.

Prima **Freeze** (Congelar) para congelar ambos os lados.

- a imagem ativa tem um S laranja como o marcador de orientação
- a imagem inativa tem um S branco como o marcador de orientação

Pode alternar entre qual das imagens duplas está ativa clicando no **SonicPad®**.

As definições de imagiologia serão sempre aplicadas à imagem ativa em duplo.

As definições de imagiologia serão mantidas de forma independente para as imagens duplas.

Se premir **Freeze** (Congelar) antes de clicar no **SonicPad®**, pode alterar as definições e os modos de imagem no lado ativo.

Play (Reproduzir)

Quando a imagem é congelada, em todos os modos, aparece um botão **Play** (Reproduzir) no ecrã tátil.

Play (Reproduzir) permite-lhe visualizar cliques. Consulte o **Chapter 8, Gestão de imagens e dados [381]** para obter mais informações sobre a visualização de cliques.

Dual Top/Bottom (Cima/baixo duplo)

Dual Top/Bottom (Cima/baixo duplo) é a mesma funcionalidade que **Dual** (Duplo), mas divide o ecrã numa imagem superior e numa imagem inferior.

1. Prima **Dual** (Duplo) para ativar **Dual Top/Bottom** (Cima/baixo duplo).
2. Prima **Dual Top/Bottom** (Cima/baixo duplo) para ativar ou desativar o formato de visualização **Dual Top/Bottom** (Cima/baixo duplo).

Hide Patient Name (Ocultar nome do paciente)

Hide Patient Name (Ocultar nome do paciente) permite-lhe ocultar temporariamente as informações do paciente do ecrã de imagiologia. No entanto, as informações ocultas permanecem na base de dados.

Arbitragem

Se estiverem disponíveis várias funções, estas são apresentadas na parte inferior da imagem. A função ativa é apresentada a laranja.

Percorra a função ativa do **SonicPad®** para a esquerda ou para a direita com 4 dedos.

Clique no **SonicPad®** para alterar entre **Box Move** (Mover caixa) (posição da caixa) e **Box Size** (Tamanho da caixa) (redimensionar a caixa).

Clique no **SonicPad®** para alternar entre **Img1** (Img1) e **Img2** (Img2) em visores duplos.

Compatibilidade de transdutores/aplicações clínicas

A tabela que se segue lista a compatibilidade de todas as aplicações clínicas e transdutores disponíveis com SUPERSONIC MACH 20.

Aplicação clínica	Transdutores								
	L18-5	L10-2	LV16-5	LH20-6	C6-1X	MC12-3	E12-3	C9-2X	P5-1X
Abdominal	☒	☒			☒			☒	☒
Mama	☒	☒	☒	☒					
Cardíaca									☒
Aspetos gerais	☒	☒	☒	☒	☒	☒	☒	☒	☒
Geniturinária	☒				☒		☒	☒	
MSK	☒	☒		☒					
Ob-Gyn					☒		☒	☒	
Pediatria	☒	☒		☒	☒	☒		☒	
Tiroide	☒	☒			☒			☒	
Vascular	☒	☒		☒	☒	☒		☒	☒

Imagiologia no modo B

O Modo B é um modo de imagiologia de ultrassom que permite avaliar a anatomia a duas dimensões, apresentando os ecos que regressam de tecidos de diferentes densidades em vários tons de cinza.

Aceder ao modo B

Prima **B** no painel de controlo a partir de quaisquer outros modos.

Sobre o visor principal do modo B



- | | |
|----------------------------------|------------------------------|
| 1. nome da instituição | 2. data e hora |
| 3. nome do paciente | 4. ID do paciente |
| 5. Transdutor/predefinição/MI/TI | 6. parâmetros de imagiologia |
| 7. imagem de ultrassom | 8. escala de profundidade |
| 9. zona focal | 10. escala de cinzentos |

Sobre o ecrã tátil do modo B

No modo B, o ecrã tátil apresenta vários controlos de imagem que o ajudam a otimizar a sua imagem no modo B.

Estas definições são controladas tocando no controlo no ecrã tátil ou rodando o botão rotativo diretamente por baixo do ecrã tátil.

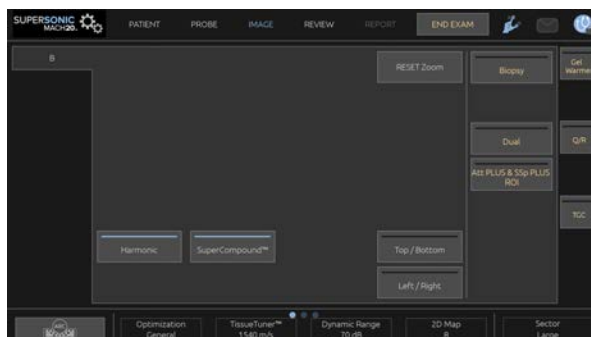

Estão disponíveis controlos rotativos adicionais na parte inferior do ecrã tátil, percorrendo com um dedo.

Descrição dos parâmetros de imagiologia do modo B

Harmonic Imaging (Imagiologia harmónica)

O modo Harmonic Imaging (Imagiologia harmónica) é utilizado para reduzir o lixo e a reverberação e melhorar as margens.

A Harmonic Imaging (Imagiologia harmónica) só está disponível em imagiologia ao vivo.

Prima **Harmonic Imaging** (Imagiologia harmónica) para ativar/desativar a imagiologia harmónica.

Optimization (Otimização)

Optimization (Otimização) permite-lhe alterar a frequência do centro para obter uma resolução aumentada ou uma maior penetração. A opção **Optimization** (Otimização) só está disponível em imagiologia ao vivo. Rode o botão rotativo localizado sob **Optimization** (Otimização) para alterar o valor:

- Resolution (Resolução)
- Aspetos gerais
- Penetration (Penetração)

TissueTuner™

TissueTuner™ (TissueTuner™) permite ajustar os parâmetros de receção associados à velocidade assumida do som do ultrassom no corpo.

Ajustar a velocidade do parâmetro de som para corresponder ao tipo de tecido que está a ser interrogado resulta num aumento da resolução espacial e lateral.

O **TissueTuner™** (TissueTuner™) só está disponível em imagiologia ao vivo.

Rode o botão rotativo situado sob **TissueTuner™** (TissueTuner™):

- para a direita para um tecido mais denso (maior velocidade dos valores sonoros)
- para a esquerda para um tecido menos denso (menor velocidade dos valores sonoros)

Os valores do **TissueTuner™** (TissueTuner™) dependem da aplicação seleccionada.

Dynamic Range (Intervalo dinâmico)

Dynamic Range (Intervalo dinâmico) permite-lhe alterar o intervalo sobre o qual são apresentadas as amplitudes dos sinais de ultrassom de retorno.

Dynamic Range (Intervalo dinâmico) está disponível em imagiologia ao vivo e numa imagem congelada.

Rode o botão rotativo situado sob **Dynamic Range** (Intervalo dinâmico):

- para a direita para comprimir os valores da escala de cinzentos
- para a esquerda para diminuir o intervalo dinâmico

Os valores de **Dynamic Range** (Intervalo dinâmico) dependem da aplicação selecionada.

2D Map (Mapa 2D)

2D Map (Mapa 2D) atribui a visualização das amplitudes de eco a um intervalo de cores cromáticas ou da escala de cinzentos.

2D Map (Mapa 2D) está disponível em imagiologia ao vivo e numa imagem congelada.

Rode o botão rotativo situado sob **2D Map** (Mapa 2D):

- para a direita para ver o próximo mapa
- para a esquerda para ver o mapa anterior

SuperCompound™

SuperCompound (SuperCompound) combina o ultrassom de retorno de um grande número de linhas de eco orientadas para criar uma imagem que fornece textura superior, delimitação de margem melhorada e redução das sombras.

SuperCompound (SuperCompound) está disponível apenas em imagiologia ao vivo.

Prima **SuperCompound** (SuperCompound) para ativar ou desativar o modo SuperCompound (SuperCompound).

Acoustic Power (Potência acústica)

Acoustic Power (Potência acústica) regula a potência de saída do sistema.

Acoustic Power (Potência acústica) só está disponível em imagiologia ao vivo.

Rode o botão rotativo situado sob **Acoustic Power** (Potência acústica):

- para a direita para aumentar a saída de potência acústica
- para a esquerda para diminuir a saída de potência acústica

A potência acústica máxima é de 0 dB e a mínima é de -30 dB.

Consulte o [Chapter 3, Segurança \[79\]](#) para obter informações sobre os regulamentos de potência de saída.

PRF (PRF)

PRF (PRF) permite alterar a frequência de repetição de impulso para a imagem no modo B.

A diminuição de PRF (PRF) pode corrigir os artefactos de reverberação.

Rode o botão rotativo situado sob **PRF** (PRF) para alterar o seu valor.

Auto Offset (Compensação automática)

Auto Offset (Compensação automática) permite-lhe programar o ganho global automático ao utilizar a opção **Auto** (Automático).

A opção **Auto Offset** (Compensação automática) está localizada na segunda página de parâmetros.

Rode o botão rotativo situado sob **Auto Offset** (Compensação automática):

- para a direita se preferir uma imagem mais brilhante
- para a esquerda se preferir uma imagem mais escura

Persistence (Persistência)

Esta técnica de cálculo da média de quadro reduz o ruído na imagem.

Persistence (Persistência) está disponível em imagiologia ao vivo e numa imagem congelada (para visualizar cliques).

Rode o botão rotativo situado sob **Persistence** (Persistência):

- para a direita para aumentar a persistência
- para a esquerda para diminuir a persistência

SuperRes™ (SuperRes™)

SuperRes (SuperRes) é uma funcionalidade de processamento de imagem que reduz as manchas, melhora a textura da imagem e melhora as margens sem impacto na velocidade de fotografias.

SuperRes (SuperRes) está disponível em imagiologia ao vivo e numa imagem congelada.

Rode o botão rotativo situado sob **SuperRes** (SuperRes):

- para a direita para aumentar a opção **SuperRes** (SuperRes)
- para a esquerda para diminuir a opção **SuperRes** (SuperRes)

Os valores de **SuperRes** (SuperRes) dependem de se a opção **SuperCompound** (SuperCompound) está ativada ou desativada.

Sector Size (Tamanho do setor)

Sector Size (Tamanho do setor) alarga ou reduz o tamanho do ângulo do setor para maximizar a região de interesse da imagem.

A alteração do tamanho do setor afeta a velocidade de fotogramas. Quanto mais estreito for o tamanho do setor, mais rápida será a velocidade de fotogramas.

Wide Image (Imagem ampla)

Wide Image (Imagem ampla) permite-lhe aumentar o campo de visão.

Prima **Wide Image** (Imagem ampla) para ativar/desativar o modo de imagiologia ampla.

Biopsia

As guias de biopsia são utilizadas para ajudar na orientação de uma ferramenta de biopsia. O sistema gera uma linha-guia que representa a trajetória esperada da ferramenta de biopsia.

Consulte [the section called “Acessórios e kits compatíveis” \[62\]](#) para obter uma lista de kits de biopsia compatíveis.

Anexar e remover uma guia de biopsia



WARNING

Inspeccione todos os componentes e o transdutor.

Certifique-se de que o guia de biopsia que está a utilizar é o correto para o transdutor, o sistema e o software do sistema.

Algumas guias de biopsia devem ser instaladas sobre uma tampa de transdutor estéril. Consulte as instruções fornecidas com a guia de biopsia.

Após cada utilização, as guias de biopsia devem ser esterilizadas ou eliminadas, dependendo do tipo. Consulte as instruções incluídas na guia de biopsia.

Consulte as instruções do kit de biopsia para saber como fixar a guia de biopsia na sonda.

Instruções para a utilização da linha-guia de biopsia

O SUPERSONIC MACH 20 gera duas linhas-guia de biopsia, que correspondem às «linhas» apresentadas na imagem de ultrassom. As linhas-guia visualizadas indicam a trajetória prevista da agulha e não devem ser utilizadas como um padrão no qual a agulha deve estar dentro das duas linhas-guia. É necessário compreender que as linhas-guia de biopsia apresentadas não indicam a localização exata da agulha durante a biopsia.



WARNING

Certifique-se de que ajusta corretamente o TissueTuner (TissueTuner) antes de efetuar uma biopsia. A configuração ideal do TissueTuner (TissueTuner) resulta numa imagem com uma boa resolução, o que melhora a orientação da agulha.



CAUTION

Quando a biopsia está em execução, o tempo de congelamento automático é desativado no modo B. Certifique-se de que desliga a biopsia após a conclusão do procedimento, para evitar danificar a sonda.

A disponibilidade da linha-guia de biopsia depende da sonda.

1. Digitalize no modo B e optimize a imagem conforme necessário
2. Localize a área para a biopsia
3. Prima **Biopsy** (Biopsia) no ecrã tátil

As opções **Biopsy Angle** (Ângulo de biopsia) e **Hide Biopsy** (Ocultar biopsia) são ativadas (não aparecem a cinzento). As linhas-guia de biopsia aparecem no ecrã.

1. Prima **Biopsy Angle** (Ângulo de biopsia) até que o ângulo de biopsia desejado seja apresentado no botão
2. Utilize o **SonicPad®** para mover o alvo da biopsia ao longo das linhas-guia
3. Realize a biopsia

Biopsy Steering (Orientação de biopsia) permite-lhe orientar a imagem de ultrassom de forma a melhorar a visualização da agulha durante um procedimento de biopsia.

Se a agulha for introduzida a partir do lado direito do transdutor, prima **Biopsy Steering** (Orientação de biopsia) até que a opção **Right** (Direita) seja selecionada.

Se a agulha for introduzida a partir do lado esquerdo do transdutor, prima **Biopsy Steering** (Orientação de biopsia) até que a opção **Left** (Esquerda) seja selecionada.

Agulha PL.U.S.

Needle PL.U.S. (Agulha PL.U.S.) é uma nova funcionalidade que facilita o procedimento de biopsia, melhorando a visualização da agulha, melhorando a confiança geral no procedimento de biopsia, ajudando o médico a manter a agulha no melhor plano de elevação e fornecendo uma ferramenta de orientação para planejar a trajetória da agulha e garantir a precisão do procedimento. Pode ser utilizada em todas as aplicações, todas as predefinições, exceto a predefinição Neonatal Head (Cabeça neonatal) em L10-2, L18-5 e LH20-6.

Consulte [the section called “Acessórios e kits compatíveis” \[62\]](#) para obter uma lista de kits de biopsia e bainhas compatíveis.



WARNING

Certifique-se de que ajusta corretamente o TissueTuner (TissueTuner) antes de efetuar uma biopsia. A configuração ideal do TissueTuner (TissueTuner) resulta numa imagem com uma boa resolução, o que melhora a orientação da agulha.



CAUTION

1. Quando a opção Needle PL.U.S. (Agulha PL.U.S.) está ativada, o tempo de congelamento automático é desativado no modo B. Certifique-se de que desliga a opção Needle PL.U.S. (Agulha PL.U.S.) após a conclusão do procedimento, para evitar danificar a sonda.
2. Esta funcionalidade melhora a visualização do corpo principal da agulha na área de melhoramento. Não permite ter uma visão maior da ponta da agulha.

Nesta funcionalidade são recomendadas as seguintes condições:

- Ângulo de inserção da agulha: 5° a 45° (-5° a -45°)
 - Tamanho da agulha: de 14 a 25 GA
3. De acordo com as definições, especialmente o ganho, outros sinais que não as informações da agulha poderiam ser melhorados em vez da agulha. Para evitá-lo, ajuste o ângulo e as definições de inserção.
 4. Durante um procedimento de biopsia, ajuste a posição da sonda de modo a ter um ângulo de inserção da agulha entre 5° e 45° (-5° a -45°)

do alvo. Destes valores, o cálculo automático do ângulo de inserção não apresentará qualquer ângulo (« A --° » no monitor).

5. A área de melhoramento é definida por uma linha pontilhada branca. Não localize a área para a biopsia para além desta linha-limite.
6. Recomenda-se a utilização desta funcionalidade com apenas uma agulha.
7. A opção Needle PL.U.S. (Agulha PL.U.S.) não deve ser combinada com a funcionalidade Biopsy Steering (Orientação de biopsia), caso em que a imagem pode ser degradada.
8. O cineloop perde-se quando a opção Needle PL.U.S. (Agulha PL.U.S.) é ativada ou desativada.
9. As funções Needle Path (Trajetória da agulha), Freeze (Congelar) e Save Image (Guardar imagem) podem ser definidas no pedal em System Configuration/System/Display/Customization/Foot Switch (Configuração do sistema/sistema/visualização/personalização/pedal); e nos botões S1 ou S2 em System Configuration/System/Display/Customization/Control Panel Keys (Configuração do sistema/sistema/visualização/personalização/teclas do painel de controlo), de modo a evitar a utilização das mãos durante o procedimento.

A disponibilidade da opção Needle PL.U.S. (Agulha PL.U.S.) depende da sonda e da predefinição.

1. Digitalize no modo B e optimize a imagem conforme necessário
2. Localize a área para a biopsia
3. Prima **Needle PL.U.S.** (Agulha PL.U.S.) no ecrã tátil

As opções **Orientation** (Orientação), **Needle Gauge** (Calibre da agulha) e **Show Needle Path** (Mostrar trajetória da agulha) podem ser ativadas.

1. Se a agulha for introduzida a partir do lado direito do transdutor, prima **Orientation** (Orientação) até que a opção **Right** (Direita) seja selecionada.
2. Se a agulha for introduzida a partir do lado esquerdo do transdutor, prima **Orientation** (Orientação) até que a opção **Left** (Esquerda) seja selecionada.

3. Se necessário, o lado de inserção pode ser modificado durante o procedimento de biopsia. O lado de inserção também é apresentado

na imagem como um lembrete pelo seguinte ícone circular:



4. Prima **Needle Gauge** (Calibre da agulha) até que o intervalo de calibre da agulha desejado seja apresentado no botão. Se necessário, este valor pode ser ajustado durante o procedimento.
5. Se necessário, prima **Show Needle Path** (Mostrar trajetória da agulha), que gera uma linha-guia de biopsia que corresponde à «linha» apresentada na imagem de ultrassom. A linha-guia visualizada indica a trajetória prevista da borda superior da agulha e não deve ser utilizada como um padrão no qual a agulha deve estar dentro da linha-guia.
6. Realize a biopsia
7. Quando a biopsia for realizada, prima **Needle PL.U.S.** (Agulha PL.U.S.) no ecrã tátil para desativar a funcionalidade.

Descrição de Needle PL.U.S. (Agulha PL.U.S.) Parâmetros

OPACITY (OPACIDADE)

Opacity (Opacidade) permite-lhe alterar a transparência da melhoria da agulha ao longo da imagem no modo B.

Opacity (Opacidade) está disponível em imagiologia ao vivo e numa imagem congelada. Rode o botão rotativo situado sob **Opacity** (Opacidade):

- para a direita para aumentar a proeminência da melhoria da agulha ao longo da imagem no modo B
- para a esquerda para diminuir a proeminência da melhoria da agulha ao longo da imagem no modo B

Opacity (Opacidade) varia de 0 a 100%. A predefinição é 80%.

NEEDLE MAP (MAPA DA AGULHA)

Needle Map (Mapa da agulha) atribui a visualização das amplitudes de eco a um intervalo de cores cromáticas ou da escala de cinzentos.

Needle Map (Mapa da agulha) está disponível em imagiologia ao vivo e numa imagem congelada. Rode o botão rotativo situado sob **Needle Map** (Mapa da agulha):

- para a direita para ver o próximo mapa
- para a esquerda para ver o mapa anterior

A predefinição é 0.

PERSISTENCE (PERSISTÊNCIA)

Esta técnica de cálculo da média de quadro reduz o ruído na imagem.

Persistence (Persistência) está disponível em imagiologia ao vivo. Rode o botão rotativo situado sob **Persistence** (Persistência):

- para a direita para aumentar a persistência
- para a esquerda para diminuir a persistência

A predefinição é Medium (Médio) (Med).

EDGE ENHANCEMENT (APERFEIÇOAMENTO DE BORDAS)

Edge enhancement (Aperfeiçoamento de bordas) é uma mistura de diferentes ferramentas usadas para aperfeiçoar a agulha melhorada, de modo a proporcionar uma aparência mais consistente das bordas da agulha.

Edge enhancement (Aperfeiçoamento de bordas) está disponível em imagiologia ao vivo e numa imagem congelada. Rode o botão rotativo situado sob **Edge enhancement** (Aperfeiçoamento de bordas):

- para a direita para aumentar o efeito de Edge Enhancement (Aperfeiçoamento de bordas)

- para a esquerda para diminuir o efeito de Edge Enhancement (Aperfeiçoamento de bordas)

A predefinição é 2.

Panorâmica

A imagiologia panorâmica regista quadros individuais à medida que o transdutor é movido ao longo de uma estrutura de interesse e sobrepõe os quadros registados para gerar uma imagem composta, permitindo a visualização e medição de grandes estruturas de interesse que não se enquadrariam no campo de visão do transdutor.



TIP

Utilize quantidades adequadas de gel ao longo de todo o segmento a ser digitalizado para garantir um movimento suave durante a aquisição panorâmica.

Entrar na imagiologia panorâmica

A imagiologia panorâmica está disponível para as sondas L18-5, LH20-6 e L10-2.

Prima **Panoramic** (Panorâmica) no ecrã tátil.

O sistema entra na fase Panoramic Stand-by (Espera panorâmica).

Adquirir imagens panorâmicas

1. Ajuste os parâmetros de imagiologia disponíveis para otimizar a qualidade da imagem e a velocidade de fotografias.
2. clique no **SonicPad®** para iniciar a aquisição.
3. Mova a sonda de forma suave e contínua ao longo da estrutura de interesse, certificando-se de que o movimento de digitalização é o mais possível paralelo ao plano de digitalização.

O sistema deteta automaticamente a direção de movimento da sonda e a imagem composta está a ser criada em conformidade.

4. Se necessário, digitalize para trás para eliminar partes indesejadas da imagem panorâmica composta e, em seguida, retome a digitalização ao longo da direção de movimento original.

5. Prima **Freeze** (Congelar).

O sistema apresenta toda a imagem composta.



RECOMENDAÇÕES DIGITALIZAÇÃO

DE

- Certifique-se de que a superfície digitalizada é plana ou suavemente curvada e evite áreas de tecido dominadas por ruído ou sem detalhes estruturais
- Use bastante gel e aplique pressão suficiente (mas não excessiva) no transdutor, para garantir um bom contacto com a pele durante a aquisição panorâmica.
- Utilize um movimento de digitalização lento e constante sem oscilar, torcer ou alterar abruptamente a direção de digitalização, permanecendo dentro do mesmo plano de digitalização o máximo possível.



WARNING

- Os erros de registo panorâmicos manifestam-se pela presença de artefactos, tais como lacunas na imagem, contornos irregulares e bordas recortadas da linha cutânea, «costuras» claramente visíveis entre quadros de imagens de entrada sucessivas e áreas desfocadas ou mal definidas. Se tais artefactos forem encontrados, é fortemente recomendado eliminar a imagem panorâmica composta atual e repetir a aquisição panorâmica.



NOTE

- Todas as medições derivadas de uma imagem panorâmica composta são marcadas por um asterisco, para indicar que representam resultados estimados de medição e podem ter sido afetadas por erros de registo panorâmicos.

- Quando a estrutura a medir couber dentro do campo de visão do transdutor, é fortemente recomendado utilizar um quadro de imagem padrão no modo B e não a imagem panorâmica composta.

Manipular imagens panorâmicas

MOSTRAR

Utilize a funcionalidade **Zoom** (Zoom) da mesma forma que para o modo B habitual.

Utilize a funcionalidade **Pan** (Panorâmica) da mesma forma que para o modo B habitual.

Utilize o botão **Rotate** (Rodar) ou o **SonicPad®** para rodar a imagem panorâmica composta.

Utilize o botão rotativo **Smoothing** (Suavização) para suavizar transições abruptas entre os quadros de entrada na imagem panorâmica composta.

TRIM (CORTE)

Trim (Corte) permite-lhe eliminar quadros desde o início ou do fim da aquisição panorâmica, para que não contribuam para a imagem panorâmica composta.

1. Prima **Trim** (Corte) no ecrã tátil para começar a cortar

O SonicPad® muda para **Trim Start** (Início do corte).

2. Mova o **SonicPad®** para o final da aquisição panorâmica para eliminar os quadros necessários a partir do início da aquisição.
3. clique no **SonicPad®** para mudar para Trim End (Fim do corte).
4. Mova o SonicPad® para o início da aquisição panorâmica para eliminar os quadros necessários a partir do fim da aquisição.

5. Desligue **Trim** (Corte) para cortar os quadros cortados.

A restante imagem panorâmica composta será automaticamente ampliada para caber no ecrã.

Prima **Trim Reset** (Repor corte) para repor os quadros de Trim Start (Início do corte) e Trim End (Fim do corte) para o início e o fim da aquisição panorâmica, respetivamente.

SKINLINE TICK-MARKS (ESCALAS GRADUADAS DA LINHA CUTÂNEA)

Skinline Tick-Marks (Escala graduada da linha cutânea) permitem-lhe mostrar ou ocultar as escalas graduadas ao longo da linha cutânea.

Prima **Skinline Tick-Marks** (Escala graduada da linha cutânea) para ativar/desativar as escalas graduadas da linha cutânea.

SMOOTHING (SUAVIZAÇÃO)

Smoothing (Suavização) é um filtro espacial usado para suavizar a imagem panorâmica, de modo a proporcionar uma aparência mais homogénea.

Rode o botão rotativo situado sob **Smoothing** (Suavização):

1. para a direita para aumentar a suavização
2. para a esquerda para diminuir a suavização

Realizar medições em imagens panorâmicas

Prima **Meas.** (Medição) no painel de controlo para aceder às medições disponíveis na imagiologia panorâmica.



WARNING

- Não efetue medições em imagens panorâmicas compostas adquiridas com componentes de movimento substanciais fora do plano (por exemplo, ao seguir uma estrutura tortuosa).
- Não efetue medições em estruturas que pareçam fortemente hipocólicas ou muito ruidosas na imagem panorâmica composta.
- Não efetue medições em imagens panorâmicas compostas de objetos altamente curvos, tais como secções transversais ao longo do braço ou da perna.

As medições básicas (distância, elipse, traço,...) numa imagem panorâmica composta são realizadas da mesma forma que no modo B padrão. Consulte [the section called “Medições básicas” \[322\]](#) para obter uma descrição dessas medições.

MEDIÇÕES DE DISTÂNCIA CURVAS

É possível medir a distância de uma curva numa imagem panorâmica. A ferramenta de medição Curved Distance (Distância curva) é semelhante à ferramenta de medição Trace (Traçado), mas o traçado de distância curva não é fechado. A ferramenta de medição Curved Distance (Distância curva) fornece um resultado de medição de distância.

Para efetuar uma medição de Curved Distance (Distância curva):

1. Adquira a imagem panorâmica
2. Prima **Meas.** (Medição) no Control Panel (Painel de controlo)
3. Prima **Curved Distance** (Distância curva) no ecrã tátil

É apresentado o primeiro marcador.

4. Mova o primeiro marcador para o local desejado
5. clique no **SonicPad®** para ancorar o primeiro marcador
6. Mova o **SonicPad®** para iniciar o traçado da curva
7. Use o botão rotativo Trace (Traçado) para eliminar o traçado, se necessário
8. clique no **SonicPad®** para concluir a medição

O sistema apresenta o resultado da medição de distância curva na área de resultados da medição.

Guardar imagens panorâmicas

Prima **Save Image** (Guardar imagem) para armazenar a imagem panorâmica composta atual para que possa ser revista, manipulada, recortada e medida posteriormente.

Sair da imagiologia panorâmica

Prima o botão **Panoramic** (Panorâmica) no ecrã tátil para o desligar e sair da imagiologia panorâmica.

Dicas de digitalização no modo B



DIGITALIZAÇÃO NO MODO B

A digitalização no modo B utiliza uma Preset (Predefinição) adequada para cada órgão a ser digitalizado

Defina a profundidade para alcançar o campo de visão desejado

Coloque a zona focal na profundidade da área de interesse ou ligeiramente abaixo

Prima Auto (Automático) para obter uma imagem homogénea

Ajuste o ganho global para obter o brilho adequado

Ajuste o TissueTuner™ (TissueTuner™) para obter a melhor resolução

Aumente a região da zona focal para obter uma área focal e uma resolução maiores

Utilize a opção Harmonic Imaging (Imagiologia harmónica) para limpar estruturas cheias de fluidos

Utilize a definição Resolution (Resolução) do controlo Optimization (Otimização) para obter uma maior resolução

ShearWave™ Elastography (Elastografia ShearWave™)

O modo ShearWave™ Elastography (Elastografia ShearWave™) (SWE) apresenta informações sobre a elasticidade do tecido na forma de uma imagem codificada por cores de fácil interpretação.

As informações sobre a elasticidade também são quantitativas. A estimativa local da rigidez do tecido é apresentada por píxel e pode ser expressada em kPa ou em m/s ao longo de um amplo intervalo de valores.

” NOTE

Tenha em atenção que os algoritmos e sequências de SWE são otimizados em conformidade para cada necessidade de aplicação clínica.

Aceder à ShearWave™ Elastography (Elastografia ShearWave™)

Prima **SWE** (SWE) no painel de controlo a partir de qualquer outro modo.

Sobre o visor principal de SWE

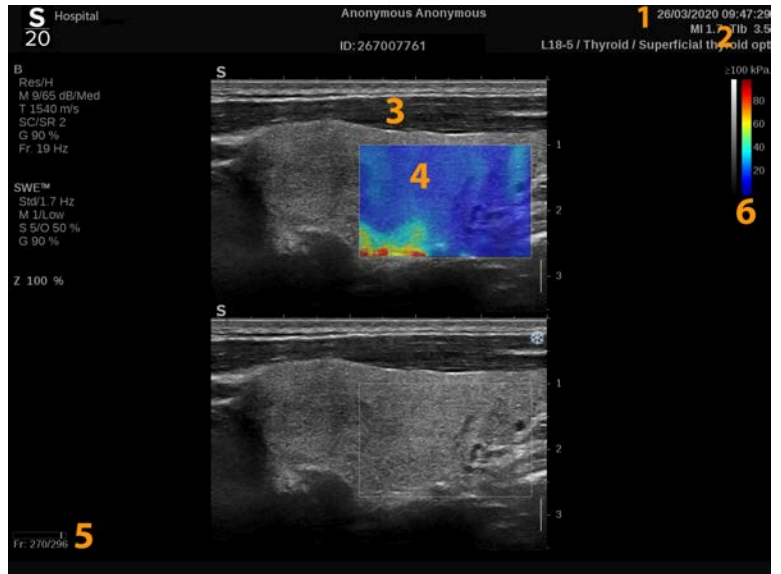

- | | |
|---|--|
| 1. Informações sobre o exame e o paciente | 2. Transdutor/predefinição/MI/TI |
| 3. Imagem de ultrassom | 4. Mapa de elasticidade |
| 5. Tampão de clipe | 6. Barras de escala de cinzentos e de elasticidade |

Sobre o ecrã tátil de SWE

Em SWE (SWE), o ecrã tátil apresenta várias definições de imagem que o ajudam a otimizar a sua imagem de elasticidade.

Estas definições são controladas tocando no controlo do ecrã tátil ou rodando o botão rotativo diretamente por baixo.

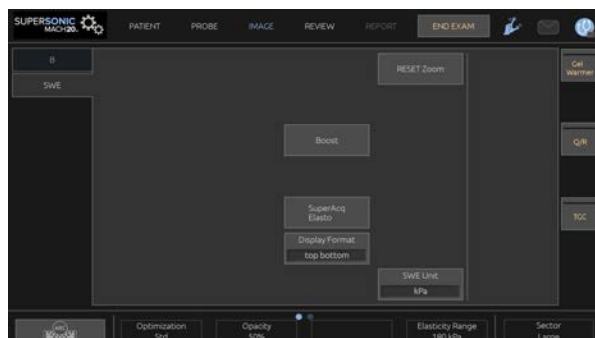

Estão disponíveis controlos rotativos adicionais na parte inferior do ecrã tátil, percorrendo com um dedo.

Descrição dos parâmetros de SWE

Optimization (Otimização)

Optimization (Otimização) permite-lhe otimizar a resolução e a penetração da viscoelastografia de acordo com a área que está a digitalizar.

Optimization (Otimização) está disponível apenas em imagiologia ao vivo.

Rode o botão rotativo situado sob **Optimization** (Otimização):

- para a direita para ir para o próximo valor
- para a esquerda para ir para o valor anterior

Existem 3 definições para escolher:

- **Resolution (Resolução)**

Utilize esta definição para a imagiologia de pequenas áreas de interesse superficiais.

Esta definição também ajudará a limpar qualquer sinal de viscoelastografia erróneo das áreas que se suspeita serem compostas por líquido.

- **Standard (Padrão)**

Esta definição é equilibrada entre resolução e penetração.

Utilize esta definição como ponto de partida predefinido para a avaliação da rigidez e viscosidade de um objeto de interesse

- **Penetration (Penetração)**

Utilize esta definição para a imagiologia de áreas mais profundas ou maiores (anecoicas ou hipoeoicas) que podem apresentar interrupções posteriores na imagem de eco.

Suspeita-se que estas áreas sejam rígidas e viscosas e exijam um modo de penetração otimizado para ondas de cisalhamento de alta velocidade.

Display Unit (Unidade de visualização)

Este controlo permite alterar a escala da barra de cores para SWE de kPa para m/s.

Display Unit (Unidade de visualização) está disponível no modo ao vivo e numa imagem congelada.

Toque em **Display Unit** (Unidade de visualização) para alterar o seu valor.

Elasticity Range (Intervalo de elasticidade)

O **Elasticity Range** (Intervalo de elasticidade) no modo SWE é semelhante ao intervalo dinâmico no modo B. Altera o valor elástico máximo visualizado.

É utilizado para comprimir a imagem colorida para uma melhor visualização de tecidos que têm uma variedade de rigidez.

Não afeta os valores reais da elasticidade, desde que estejam dentro do intervalo de elasticidade.

Elasticity Range (Intervalo de elasticidade) está disponível em imagiologia ao vivo ou numa imagem congelada.

Rode o botão rotativo situado sob **Elasticity Range** (Intervalo de elasticidade):

- para a direita para aumentar o intervalo de elasticidade

- para a esquerda para diminuir o intervalo de elasticidade

Elasticity Range (Intervalo de elasticidade) é apresentado em kPa, os valores dependem da aplicação selecionada.

O tecido rígido deve aparecer a amarelo, laranja ou vermelho.

Aumente o **Elasticity Range** (Intervalo de elasticidade) se vir predominantemente vermelho-escuro na caixa de cores.

Velocity Range (Intervalo de velocidade)

Velocity Range (Intervalo de velocidade) funciona da mesma forma que Elasticity Range (Intervalo de elasticidade).

Velocity Range (Intervalo de velocidade) é apresentado e substitui **Elasticity Range** (Intervalo de elasticidade) quando a **Display Unit** (Unidade de visualização) está definida para **m/s** (m/s).

Este controlo altera o valor de velocidade máxima visualizado.

É utilizado para comprimir a imagem colorida para uma melhor visualização de tecidos que têm uma variedade de rigidez.

Não afeta os valores reais de velocidade, desde que estejam dentro do intervalo de velocidade.

Display Format (Formato de visualização)

Este controlo altera o formato em que as imagens no modo B e SWE são apresentadas no visor principal.

Display Format (Formato de visualização) está disponível em imagiologia ao vivo e numa imagem congelada.

Prima **Display Format** (Formato de visualização) até selecionar o formato pretendido. O formato superior/inferior é a predefinição.

Estão disponíveis três formatos:

- cima/baixo
- lado a lado
- único

Opacity (Opacidade)

Opacity (Opacidade) permite alterar a transparência do mapa de elasticidade/viscosidade ao longo da imagem no modo B.

Opacity (Opacidade) está disponível em imagiologia ao vivo e numa imagem congelada.

Rode o botão rotativo situado sob Opacity (Opacidade):

- para a direita para aumentar a proeminência da imagem a cores ao longo da imagem no modo B
- para a esquerda para diminuir a proeminência da imagem a cores ao longo da imagem no modo B

Opacity (Opacidade) varia de 0 a 100%.

A predefinição é 50%.

Elasticity Map (Mapa de elasticidade)

Elasticity Map (Mapa de elasticidade) determina como os valores de elasticidade são apresentados em termos de graduação de cores.

Elasticity Map (Mapa de elasticidade) está disponível em imagiologia ao vivo e numa imagem congelada.

Rode o botão rotativo situado sob **Elasticity Map** (Mapa de elasticidade):

- para a direita para ir para o próximo mapa
- para a esquerda para ir para o mapa anterior

Acoustic Power (Potência acústica)

Acoustic Power (Potência acústica) indica a potência acústica de saída.

A **Acoustic Power** (Potência acústica) só está disponível no modo ao vivo.

Rode o botão rotativo situado sob **Acoustic Power** (Potência acústica):

- para a direita para aumentar a potência acústica
- para a esquerda para diminuir a potência acústica

Os valores de Acoustic Power (Potência acústica) variam de 0 dB a -30 dB.

Smoothing (Suavização)

Smoothing (Suavização) é um filtro espacial utilizado para suavizar o mapa de elasticidade/viscosidade, de modo a proporcionar uma aparência mais homogênea.

Smoothing (Suavização) só está disponível em imagiologia ao vivo.

Rode o botão rotativo situado sob **Smoothing** (Suavização):

- para a direita para aumentar a suavização
- para a esquerda para diminuir a suavização

Persistence (Persistência)

Esta técnica de cálculo da média de quadro reduz o ruído na imagem.

Persistence (Persistência) só está disponível em imagiologia ao vivo.

Rode o botão rotativo situado sob **Persistence** (Persistência):

- para a direita para aumentar a persistência
- para a esquerda para diminuir a persistência

TriVu (TriVu)

TriVu (TriVu) permite-lhe apresentar simultaneamente informações de rigidez com o modo SWE e informações de fluxo com COL+. TriVu (TriVu) está disponível em sondas lineares em aplicações de Mama e Tiroide.

Prima **TriVu** (TriVu) para ativar a visualização TriVu (TriVu).



CAUTION

Evite utilizar os mesmos mapas de cores para SWE e CPI

Q-Box™

Consulte [the section called “Q-Box™” \[341\]](#).

Q-Box™ Ratio (Relação Q-Box™)

Consulte [the section called “Q-Box™ ratio \(Relação Q-Box™\)” \[341\]](#).

Real Time Quantification (Quantificação em tempo real)

Real Time Quantification (Quantificação em tempo real) permite-lhe quantificar a rigidez e a dispersão de viscosidade/onda de cisalhamento (quando aplicável) de todas as caixas SWE e Vi PLUS. As medições são efetuadas e apresentadas como um intervalo mediano e de interquartil.

Real Time Quantification (Quantificação em tempo real) só está disponível nos modos SWE e Vi PLUS (quando aplicável), para aplicações Abdominal (Abdominais) (predefinições Abdomen [Abdómen] e Liver [Fígado]) e General (Gerais) (predefinição Phantom [Fantoma]) no transdutor C6-1X.

Pode ser ativado marcando «Auto Display of Real Time Median» (Visualização automática de mediana em tempo real) em System Configuration (Configuração do sistema), separador **System/Display** (Sistema/visualização), subseparador **Exam** (Exame), secção Scanning Preferences (Preferências de digitalização). As unidades SWE e Vi PLUS podem ser configuradas da seguinte forma:

- kPa (unidade predefinida) ou m/s para SWE
- Pa.s (unidade predefinida) ou (m/s)/kHz para Vi PLUS

Dicas de digitalização SWE



DIGITALIZAÇÃO SWE

Lembre-se das 3 iniciais:

Digitalizar **Suavemente**, **Facilmente** e **Lentamente**

Digitalizar **Suavemente**: não é necessária compressão manual (com exceção da digitalização intercostal do fígado), apenas um toque leve e muito gel entre a pele e o transdutor

Digitalizar **Facilmente**: o transdutor induz automaticamente vibrações nos tecidos para que não seja necessário agitar ou empurrar o transdutor

Digitalizar **Lentamente**: adapte a sua velocidade de digitalização à velocidade de fotogramas. Assim que estiver a submeter a área de interesse a imagiologia, evite quaisquer movimentos e aguarde pela estabilização da imagem

Comece sempre com a predefinição Standard (Padrão) para Optimization (Otimização) e, em seguida, aceda a Resolution (Resolução) ou Penetration (Penetração) para ajustar com precisão a imagem.

Os controlos que podem ser utilizados no modo ao vivo ou congelado, tais como Elasticity Range (Intervalo de elasticidade), Display Format (Formato de visualização), etc., devem ser feitos após o congelamento para conveniência do utilizador, uma vez que é imperativo segurar com uma mão firme durante a elastografia

Ferramentas hepáticas

As Liver Tools (Ferramentas hepáticas) são um conjunto de três ferramentas de ultrassom quantitativas utilizadas para a avaliação do fígado.

Ultrassom de ondas de plano de viscosidade

Vi PLUS permite apresentar informações sobre a dispersão das ondas de cisalhamento do tecido (análise da velocidade de propagação das ondas de cisalhamento em várias frequências) sob a forma de imagens codificadas por cores de fácil interpretação, combinadas simultaneamente com o modo SWE.

A extensão da alteração da velocidade das ondas de cisalhamento entre frequências é representada por dois tipos de imagens codificadas por cores:

- Mapa baseado em inclinação de dispersão
- Mapa de viscosidade

Tanto as informações de viscosidade como de dispersão são também quantitativas. A viscosidade e a dispersão são expressas respetivamente em Pa.s ou em (m/s)/kHz ao longo de um intervalo de valores.

O modo Vi PLUS está disponível para aplicações Abdominal (Abdominais) (predefinições Abdomen [Abdómen] e Liver [Fígado]) e General (Gerais) (predefinição Phantom [Fantoma]) no transdutor C6-1X.

Aceder a Viscosity PLane wave UltraSound (Ultrassom de ondas de plano de viscosidade)

Prima **SWE** (SWE) no painel de controlo a partir de qualquer outro modo e, em seguida, prima **Vi PLUS** (Vi PLUS) no ecrã tátil.



NOTE

O modo Vi PLUS (Vi PLUS) pode ser automaticamente ativado com a ativação do modo **SWE** (SWE), marcando «Always display Vi PLUS mode when SWE mode is engaged» (Mostrar sempre o modo Vi PLUS quando o modo SWE for ativado) na System Configuration (Configuração do sistema), separador **System/Display** (Sistema/visualização), subseparador **Exam** (Exame), secção Scanning Preferences (Preferências de digitalização).

Sobre o visor principal Vi PLUS

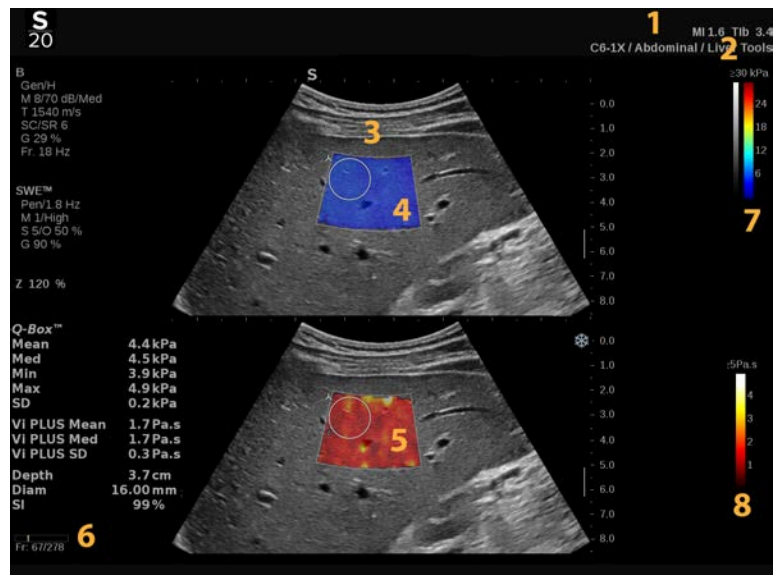

1. Informações sobre o exame e o paciente
2. Transdutor/predefinição/MI/TI
3. Imagem de ultrassom
4. Mapa de elasticidade
5. Mapa de viscosidade/Mapa de dispersão
6. Tampão de clipe
7. Barras de escala de cinzentos e de elasticidade
8. Barra de viscosidade/Barra de dispersão

Sobre a barra de cores Vi PLUS

Cores próximas da parte superior da barra indicam alta viscosidade.



Cores próximas da parte superior da barra indicam altas alterações da velocidade das ondas de cisalhamento em função das frequências.



Cores próximas da parte inferior da barra indicam baixa viscosidade.

Cores próximas da parte inferior da barra indicam pequenas alterações da velocidade da onda de cisalhamento em função das frequências.

Sobre o ecrã tátil Vi PLUS

Em Vi PLUS (Vi PLUS), o ecrã tátil apresenta várias definições de imagem já disponíveis em SWE (SWE). Estas ajudam-no a otimizar simultaneamente a elasticidade e as suas imagens de viscosidade/dispersão.

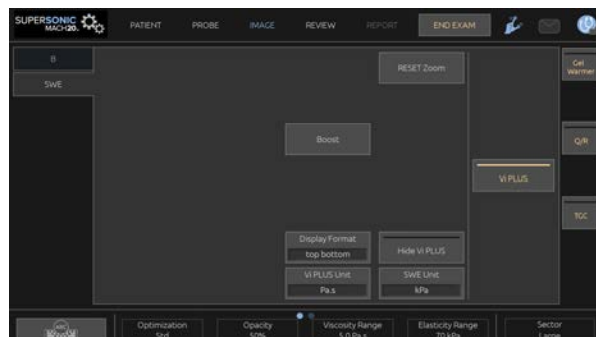

Estas definições são controladas tocando no controlo do ecrã tátil ou rodando o botão rotativo diretamente por baixo.

Estão disponíveis controlos rotativos adicionais na parte inferior do ecrã tátil, percorrendo com um dedo.

Descrição dos parâmetros Vi PLUS

OPTIMIZATION (OTIMIZAÇÃO)

Optimization (Otimização) permite-lhe otimizar a resolução e a penetração de acordo com a área que está a digitalizar em SWE (SWE) e Vi PLUS (Vi PLUS).

Optimization (Otimização) está disponível apenas em imagiologia ao vivo.

Rode o botão rotativo situado sob **Optimization** (Otimização):

- para a direita para ir para o próximo valor
- para a esquerda para ir para o valor anterior

Para obter mais informações sobre este parâmetro, consulte [the section called “Descrição dos parâmetros de SWE” \[230\]](#).

DISPLAY UNIT (UNIDADE DE VISUALIZAÇÃO)

Este controlo permite alterar a escala da barra de cores para Vi PLUS de Pa.s para (m/s)/kHz.

Display Unit (Unidade de visualização) está disponível em imagiologia ao vivo e numa imagem congelada.

Toque em **Display Unit** (Unidade de visualização) para alterar o respetivo valor e o mapa em conformidade.

VISCOSITY/DISPERSION RANGE (INTERVALO DE VISCOSIDADE/DISPERSÃO)

Viscosity/Dispersion Range (Intervalo de viscosidade/dispersão) no modo Vi PLUS (Vi PLUS) é semelhante ao intervalo dinâmico no modo B.

Altera o valor máximo de viscosidade/dispersão apresentado.

É utilizado para comprimir a imagem colorida para uma melhor visualização de tecidos que têm uma variedade de viscosidades/alterações na velocidade das ondas de cisalhamento com alterações na frequência.

Não afeta os valores reais de viscosidade/dispersão, desde que estejam dentro do intervalo de viscosidade/dispersão.

Viscosity/Dispersion Range (Intervalo de viscosidade/dispersão) está disponível em imagiologia ao vivo ou numa imagem congelada.

Rode o botão rotativo situado sob **Viscosity/Dispersion Range** (Intervalo de viscosidade/dispersão):

- para a direita para aumentar o intervalo de viscosidade/dispersão
- para a esquerda para diminuir o intervalo de viscosidade/dispersão

O Viscosity/Dispersion Range (Intervalo de viscosidade/dispersão) é apresentado em Pa.s ou (m/s)/kHz.

DISPLAY FORMAT (FORMATO DE VISUALIZAÇÃO)

Este controlo altera o formato em que as imagens SWE e Vi PLUS são apresentadas no visor principal.

Display Format (Formato de visualização) está disponível em imagiologia ao vivo e numa imagem congelada.

Prima **Display Format** (Formato de visualização) até seleccionar o formato pretendido. O formato superior/inferior é a predefinição.

Estão disponíveis quatro formatos:

- cima/baixo
- lado a lado
- SWE única
- Vi PLUS único

HIDE VI PLUS (OCULTAR VI PLUS)

Este controlo permite ocultar o mapa Vi PLUS em imagens ao vivo e congeladas.

Prima **Hide Vi PLUS** (Ocultar Vi PLUS) no ecrã tátil para ocultar o mapa, prima **Hide Vi PLUS** (Ocultar Vi PLUS) novamente para mostrar o mapa.

Tenha em atenção que os parâmetros Opacity (Opacidade), Acoustic Power (Potência acústica), Smoothing (Suavização) e Persistence (Persistência) serão aplicados tanto para o sinal SWE como para o sinal Vi PLUS.

Q-BOX™

Consulte [the section called “Q-Box™” \[341\]](#).

Tenha em atenção que a Q-Box é duplicada em ambas as imagens SWE e Vi PLUS permitindo, respetivamente, a quantificação da rigidez e viscosidade no mesmo local e ao mesmo tempo.

Q-BOX™ RATIO (RELAÇÃO Q-BOX™)

Consulte [the section called “Q-Box™ ratio \(Relação Q-Box™\)” \[341\]](#).

Tenha em atenção que a Q-Box é duplicada em ambas as imagens SWE e Vi PLUS permitindo, respetivamente, a quantificação da rigidez e viscosidade no mesmo local e ao mesmo tempo.

Dicas de digitalização Vi PLUS



DIGITALIZAÇÃO VI PLUS

Consulte [the section called “Dicas de digitalização SWE” \[237\]](#), uma vez que as diretrizes para a digitalização Vi PLUS são as mesmas que para SWE.

Os controlos que podem ser utilizados no modo ao vivo ou congelado, tais como Display Format (Formato de visualização), etc., devem ser feitos após o congelamento para maior conveniência, uma vez que é imperativo segurar com uma mão firme durante a viscoelastografia.

Modos Attenuation PLUS (Atenuação PLUS) e Sound Speed PLUS (Velocidade de som PLUS)

Attenuation PLane wave UltraSound (Ultrassom de ondas de plano de atenuação)

O modo Attenuation PLane wave UltraSound (Ultrassom de ondas de plano de atenuação) (Att PLUS) apresenta informações sobre a atenuação do feixe de ultrassom do tecido através de uma ROI, medindo a diminuição da amplitude das ondas de ultrassom à medida que se propagam, em função da frequência.

As informações de atenuação do feixe de ultrassom são quantitativas. A medição local (definida entre 4,5 cm a 8,5 cm de profundidade) da atenuação do tecido é expressa em dB/cm/MHz sobre um intervalo de valores (de 0,2 dB/cm/MHz a 1,6 dB/cm/MHz).

O modo Att PLUS está disponível para aplicações Abdominal (Abdominais) (predefinições Abdomen [Abdómen] e Liver [Fígado]) e General (Gerais) (predefinição Phantom [Fantoma]) no transdutor C6-1X.

Sound Speed PLane wave UltraSound (Ultrassom de ondas de plano de som)

O modo Sound Speed PLane wave UltraSound (Ultrassom de ondas de plano de som) (SSp PLUS) apresenta informações sobre a velocidade do som do tecido através de uma ROI.

A velocidade das informações de som é quantitativa. A medição local (definida a 6 cm de profundidade) da velocidade de som é expressa em m/s ao longo de um intervalo de valores (de 1450 m/s a 1600 m/s).

O modo SSp PLUS está disponível para aplicações Abdominal (Abdominais) (predefinições Abdomen [Abdómen] e Liver [Fígado])

e General (Gerais) (predefinição Phantom [Fantoma]) no transdutor C6-1X.

Aceder a Att PLUS e SSp PLUS

Att PLUS e SSp PLUS estão disponíveis apenas no modo B, numa imagem ao vivo. Ambos os modos são combinados numa única aquisição.

1. Digitalize no B-mode (Modo B)
2. Otimize a qualidade da imagem
3. Prima **Att PLUS & SSp PLUS ROI** (ROI de Att PLUS e SSp PLUS) no ecrã tátil.
4. Uma Region of Interest (Região de Interesse) é apresentada e posicionada a uma profundidade fixa (4,5 cm a 8,5 cm).
5. Prima **Att PLUS & SSp PLUS Acquisition** (Aquisição de Att PLUS e SSp PLUS) no ecrã tátil.
6. As medições de atenuação e velocidade de som da ROI são apresentadas no ecrã principal.

Sobre o visor principal Att PLUS e SSp PLUS



1. Transdutor/predefinição/MI/TI
2. Imagem de ultrassom
3. Caixa de atenuação e velocidade de som
4. Medição da atenuação em dB/cm/MHz
5. Medição da velocidade do som em m/s

Sobre o ecrã tátil Att PLUS e SSp PLUS

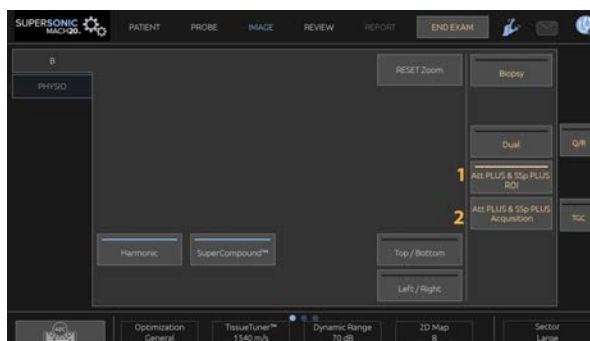

1. Prima **Att PLUS & SSp PLUS ROI** (ROI de Att PLUS e SSp PLUS) para apresentar a Region Of Interest (Região de interesse) onde serão realizadas as medições

2. Prima **Att PLUS & SSp PLUS Acquisition** (Aquisição de Att PLUS e SSp PLUS) para iniciar as medições.



NOTE

- Para garantir um funcionamento ideal dos modos, a profundidade da imagem deve ser definida a, pelo menos, 8,5 cm ou mais.
- Se o valor de atenuação for considerado não fiável, o sistema apresentará o valor no seguinte formato: « Att PLUS --- dB/cm/MHz ».
- Se o valor da velocidade de som for considerado não fiável, o sistema apresentará o valor no seguinte formato: « SSp PLUS --- m/s ».
- As medições de atenuação e velocidade de som dos tecidos podem ser calculadas incorretamente se o alvo contiver uma estrutura (lesões, vasos grandes...).
- Os resultados de Att PLUS e SSp PLUS apresentados devem ser utilizados apenas como dados de referência para o diagnóstico. O diagnóstico final deve basear-se em dados abrangentes, incluindo outros resultados do exame.
- Quando pretender efetuar a digitalização Att PLUS e SSp PLUS, siga as precauções gerais, etc., necessárias para a digitalização com sistemas de ultrassom de diagnóstico.
- Quando pretender efetuar Att PLUS e SSp PLUS no parênquima do fígado, siga as Dicas de digitalização sugeridas descritas em [the section called “Dicas de digitalização Att PLUS e SSp PLUS” \[249\]](#).

Comunicar dados de Att PLUS e SSp PLUS

As medições de atenuação e velocidade de som obtidas podem ser apresentadas numa folha de cálculo através da utilização de Labeled Measurements (Medições rotuladas). Consulte [the section called “Medições rotuladas” \[345\]](#) para obter mais informações.

1. Uma vez apresentadas as medições de atenuação e velocidade sonora da ROI, prima **Assign Last** (Atribuir a última) no ecrã tátil

2. Escolha a etiqueta apropriada a partir da lista, utilizando o **SonicPad®**
3. É apresentada outra janela de medição com valores estatísticos (Mean [Média], Median [Mediana], SD [DP] e IQR [IQR]) no ecrã principal para cada parâmetro
4. Os valores estatísticos serão atualizados para cada nova medição rotulada Att PLUS e SSp PLUS realizada
5. Prima **Report** (Relatório)
6. Clique no separador **Worksheet** (Folha de cálculo) para ver os dados disponíveis no relatório
7. Para obter mais informações sobre como gerar, imprimir e exportar relatórios, consulte o **Chapter 7, Relatórios [367]**.

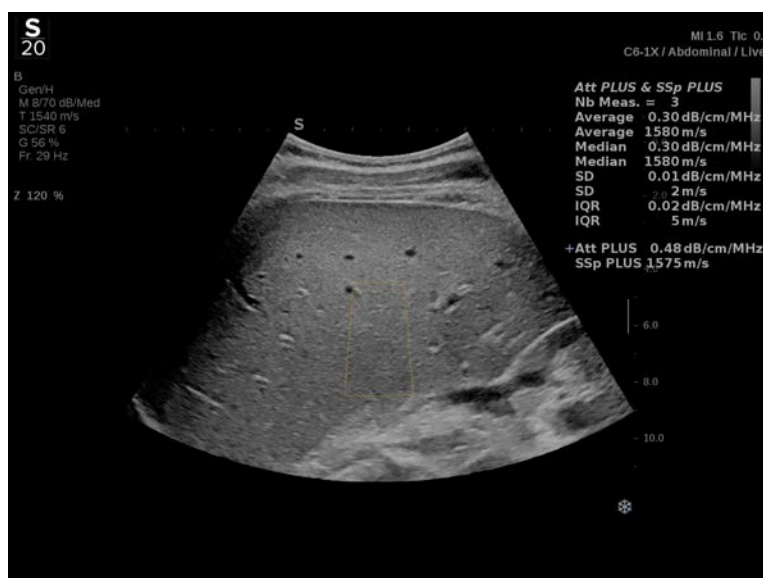

Dicas de digitalização Att PLUS e SSp PLUS

Em caso de utilização no contexto de avaliação do fígado, recomenda-se as seguintes instruções:



TIP

1. O paciente deve estar na posição supina com o braço direito em abdução máxima.
2. Escolha a sonda C6-1X com predefinição Abdominal/Liver (Abdominal/fígado) ou Abdomen (Abdómen).
3. Aplique uma camada generosa de gel no paciente.
4. Localize o 7.º ou 9.º espaço intercostal direito e coloque a sonda entre as costelas, paralelamente ao espaço intercostal.
5. Encontre a janela acústica ideal:
 - Certifique-se de que o comprimento da sonda é paralelo às costelas e que o seu eixo é ortogonal à cápsula do fígado.
 - Aplique uma forte pressão sobre a sonda para se livrar de sombras acústicas devido à perda de contacto nas bordas da sonda.
6. Prima **Att PLUS & SSp PLUS ROI** (ROI de Att PLUS e SSp PLUS), disponível no ecrã tátil.
7. Certifique-se de que a ROI está totalmente livre de vasos principais, nódulos ou outras estruturas que não o parênquima do fígado.
8. Peça ao paciente para parar de respirar de forma a estabilizar a imagem.
9. Imediatamente de seguida, prima **Att PLUS & SSp PLUS Acquisition** (Aquisição de Att PLUS e SSp PLUS), disponível no ecrã tátil.
10. Repita as aquisições 3 vezes para recolher 3 medições válidas de atenuação do fígado e velocidade do som.

Imagiologia no modo a cores

Os modos de imagiologia a cores utilizam os princípios de Doppler para gerar uma imagem a cores da velocidade média de fluxo ou potência de fluxo.

No sistema de ultrassom SUPERSONIC MACH 20, estão disponíveis três modos de cores: Color Flow Imaging (Imagiologia de fluxo de cores) (CFI), Color Power Imaging (Imagiologia de potência a cores) (CPI) ou Directional Color Power Imaging (Imagiologia de potência a cores direcional) (dCPI).

Os vários modos de cor

Os modos de imagiologia a cores utilizam os princípios de Doppler para gerar uma imagem a cores da velocidade média de fluxo ou potência de fluxo.

No sistema de ultrassom SUPERSONIC MACH 20, estão disponíveis três modos de cores: Color Flow Imaging (Imagiologia de fluxo de cores) (CFI), Color Power Imaging (Imagiologia de potência a cores) (CPI) ou Directional Color Power Imaging (Imagiologia de potência a cores direcional) (dCPI).

Color Flow Imaging (Imagiologia de fluxo de cores) (CFI)

Color Flow Imaging (Imagiologia de fluxo de cores) é um modo Doppler destinado a adicionar informações quantitativas codificadas por cores sobre a velocidade relativa e a direção do movimento do fluido dentro da imagem no modo B.

Color Power Imaging (Imagiologia de potência a cores) (CPI)

Color Power Imaging (Imagiologia de potência a cores) é uma técnica de mapeamento de fluxo de cores usada para mapear a intensidade do

sinal de Doppler vindo do fluxo em vez da mudança de frequência do sinal. Utilizando esta técnica, o sistema de ultrassom apresenta a magnitude do fluxo com base no número de refletores que se movem, independentemente da sua velocidade. A CPI não mapeia a velocidade de fluxo.

Directional Color Power Imaging (Imagiologia de potência a cores direcional) (dCPI)

Directional Color Power Imaging (Imagiologia de potência a cores direcional) (dCPI) é um novo modo de imagiologia de fluxo, que complementa os dois modos de imagiologia de fluxo existentes, nomeadamente Color Flow Imaging (Imagiologia de fluxo de cores) (CFI) e Color Power Imaging (Imagiologia de potência a cores) (CPI). O modo dCPI apresenta a frequência de Doppler média de cada píxel dentro da caixa de cores, incluindo a direção de fluxo em relação ao transdutor.

Os mapas de cores utilizados no modo dCPI são separados em partes que normalmente contêm tons vermelhos e azuis, respetivamente, com frequências de Doppler positivas (fluxo na direção do transdutor) apresentadas utilizando a parte superior do mapa de cores de dCPI, e frequências de Doppler negativas (fluxo na direção oposta do transdutor) apresentadas utilizando a parte inferior do mapa de cores de dCPI. O modo dCPI é útil para indicar a direção do fluxo dentro dos vasos de interesse, bem como identificar áreas de altas velocidades de fluxo (distorção), inversões de fluxo, etc.

Aceder aos modos de cor

Prima **COL** (PW) no painel de controlo a partir de quaisquer outros modos.

Sobre o visor principal dos modos de cor

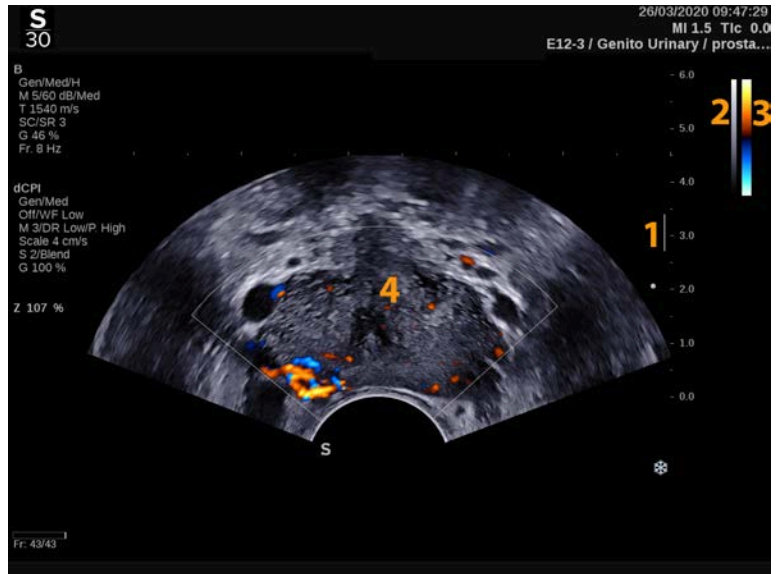

- | | |
|-------------------|------------------------|
| 1. Zona focal | 2. Escala de cinzentos |
| 3. Barra de cores | 4. Caixa de cores |

Sobre o ecrã tátil dos modos de cor

Nos modos de cor, o ecrã tátil apresenta várias definições de imagem que o ajudam a otimizar a imagem a cores.

Estas definições são controladas tocando no controlo do ecrã tátil ou rodando o botão rotativo diretamente por baixo.



Estão disponíveis controlos rotativos adicionais na parte inferior do ecrã tátil, percorrendo com um dedo.

Descrição dos parâmetros de imagiologia a cores

Color Gain (Ganho de cor)

Rode o botão **COL** (PW) de modo a alterar o ganho tanto no modo de imagiologia ao vivo como no modo congelado:

- para a direita para aumentar o ganho
- para a esquerda para diminuir o ganho

Color Mode (Modo a cores)

Color Mode (Modo a cores) permite-lhe alternar entre CFI, dCPI e CPI.

Color Mode (Modo a cores) está disponível apenas em imagiologia ao vivo.

Toque em **Color Mode** (Modo a cores) para seleccionar o modo pretendido.

Dual (Duplo)

Consulte [the section called “Dual \(Duplo\)” \[203\]](#).

Optimization (Otimização)

Optimization (Otimização) permite-lhe alterar a frequência do centro para obter uma resolução aumentada ou uma maior penetração. A opção **Optimization** (Otimização) só está disponível em imagiologia ao vivo.

Rode o botão rotativo localizado sob **Optimization** (Otimização) para alterar o valor:

- Resolution (Resolução)
- Aspetos gerais
- Penetration (Penetração)

Boost (Impulsionar)

Boost (Impulsionar) permite-lhe ajustar a velocidade de fotogramas e a densidade da linha para obter uma maior resolução espacial ou temporal.

Existem três opções para escolher:

- High Definition (Alta definição)
- Medium (Média)
- High Frame Rate (Velocidade de fotogramas alta)

Rode o botão rotativo localizado sob **Boost** (Impulsionar) para alterar o respetivo valor.

Invert (Inverter)

Invert (Inverter) permite-lhe ver o fluxo sanguíneo de uma perspetiva inversa, por exemplo, a vermelho para direções opostas ao transdutor (velocidades negativas) e a azul na direção do transdutor (velocidades positivas).

Invert (Inverter) está disponível em imagiologia ao vivo e numa imagem congelada.

Invert (Inverter) está disponível apenas no modo CFI.

Toque na opção **Invert** (Inverter) para a ativar e desativar.

Scale (Escala)

Scale (Escala) permite-lhe ajustar a velocidade máxima apresentada.

Scale (Escala) só está disponível em imagiologia ao vivo.

Rode o botão rotativo situado sob **Scale** (Escala):

- para a direita para aumentar a escala
- para a esquerda para diminuir a escala

Hide Color (Ocultar a cor)

Hide Color (Ocultar a cor) oculta as informações de cor sobre a imagem do modo B.

A opção **Hide Color** (Ocultar a cor) está disponível em imagiologia ao vivo e numa imagem congelada.

Toque na opção **Hide Color** (Ocultar a cor) para a ativar e desativar.

Wall Filter (Filtro de parede)

Este parâmetro filtra sinais de baixa velocidade.

Ajuda a diminuir os artefactos de movimento causados pelo movimento do paciente ou do transdutor.

Wall Filter (Filtro de parede) só está disponível em imagiologia ao vivo.

Toque em **Wall Filter** (Filtro de parede) até seleccionar o valor pretendido.

Velocity Optimization (Otimização de velocidade)

A opção **Velocity Opt.** (Otimização de velocidade) permite-lhe otimizar rapidamente vários parâmetros com um controlo para obter uma otimização de fluxo desejada.

A opção **Velocity Opt.** (Otimização de velocidade) altera os seguintes parâmetros:

- scale (escala)
- wall filter (filtro de parede)
- resolution/frame rate (resolução/velocidade de fotogramas)
- persistence (persistência)

Velocity Opt. (Otimização de velocidade) está disponível apenas em imagiologia ao vivo.

Toque em **Velocity Opt.** (Otimização de velocidade) até selecionar o valor pretendido.

Side by Side (Lado a lado)

Side by Side (Lado a lado) permite-lhe dividir o ecrã em duas partes ao vivo:

- o lado esquerdo apresenta apenas o modo B, para referência
- o lado direito apresenta o modo B e a imagem a cores

Baseline (Linha de base)

Baseline (Linha de base) é uma linha gráfica horizontal no Color Map (Mapa de cores) que representa o nível de velocidade zero.

A posição da linha de base contribui para a definição das velocidades máximas positivas e negativas.

Ao alterar a posição da linha de base, aumenta a velocidade máxima positiva e diminui a velocidade máxima negativa, ou vice-versa.

Baseline (Linha de base) está disponível apenas em imagiologia ao vivo e numa imagem congelada.

Rode o botão rotativo situado sob **Baseline** (Linha de base):

- para a direita para aumentar as velocidades positivas máximas
- para a esquerda para aumentar as velocidades negativas máximas

Nota: O controlo **Baseline** (Linha de base) está disponível apenas no modo CFI. No modo CPI, é substituído por **Dynamic Range** (Intervalo dinâmico).

A opção **Dynamic Range** (Intervalo dinâmico) permite-lhe alterar o intervalo sobre o qual é apresentada a amplitude dos sinais de ultrassom de retorno. Comporta-se da mesma forma que a opção **Baseline** (Linha de base).

Quick Steer (Orientação rápida)

Quick Steer (Orientação rápida) permite-lhe orientar rapidamente o feixe sonificante.

Prima **Quick Steer** (Orientação rápida) para alterar o seu valor.

Utilize o botão rotativo **Steering** (Orientação) para definições mais precisas.

Steering (Orientação)

Para maximizar a sensibilidade e precisão dos modos Doppler a cores, recomenda-se geralmente que os exames clínicos de Doppler sejam realizados com um ângulo de Doppler igual ou inferior a 60 graus entre o feixe de ultrassom e a direção do vaso.

Steering (Orientação) só está disponível em imagiologia ao vivo.

Rode o botão rotativo situado sob **Steering** (Orientação) para orientar a caixa de cores.

Acoustic Power (Potência acústica)

Acoustic Power (Potência acústica) indica a potência acústica de saída.

A **Acoustic Power** (Potência acústica) só está disponível no modo ao vivo.

Rode o botão rotativo situado sob **Acoustic Power** (Potência acústica):

- para a direita para aumentar a potência acústica

- para a esquerda para diminuir a potência acústica

Os valores de **Acoustic Power** (Potência acústica) variam de 0 dB (potência máxima) a -20 dB (potência mínima).

Smoothing (Suavização)

Smoothing (Suavização) é um filtro espacial usado para suavizar a imagem a cores de modo a proporcionar uma aparência mais homogênea.

Smoothing (Suavização) só está disponível em imagiologia ao vivo.

Rode o botão rotativo situado sob **Smoothing** (Suavização):

- para a direita para aumentar a suavização
- para a esquerda para diminuir a suavização

Persistence (Persistência)

Esta técnica de cálculo da média de quadro reduz o ruído na imagem.

Persistence (Persistência) está disponível em imagiologia ao vivo e numa imagem congelada (para visualizar cliques).

Rode o botão rotativo situado sob **Persistence** (Persistência):

- para a direita para aumentar a persistência
- para a esquerda para diminuir a persistência

Color Priority (Prioridade da cor)

Color Priority (Prioridade da cor) permite-lhe selecionar um nível para além do qual os dados de cor não são apresentados sobre o mapa cinzento.

Color Priority (Prioridade da cor) está disponível em imagiologia ao vivo e numa imagem congelada.

Rode o botão rotativo situado sob **Color Priority** (Prioridade da cor):

- para a direita para aumentar a prioridade da cor
- para a esquerda para diminuir a prioridade da cor

O intervalo e o valor predefinido dependem da aplicação.

Color Map (Mapa de cores)

Color Map (Mapa de cores) determina como os valores de fluxo são apresentados em termos de graduações de cores.

Color Map (Mapa de cores) está disponível em imagiologia ao vivo e numa imagem congelada.

Rode o botão rotativo situado sob **Color Map** (Mapa de cores):

- para a direita para ir para o próximo mapa
- para a esquerda para ir para o mapa anterior

Blending (Mistura)

Este botão controla o nível de transparência da imagem a cores que se sobrepõe à imagem do modo B.

Quando a opção **Blending** (Mistura) está ativada, a imagem a cores é suavemente sobreposta na imagem na escala de cinzentos.

Quando a opção **Blending** (Mistura) está desativada, a transição entre o modo B e a cor é mais acentuada.

A opção **Blending** (Mistura) está disponível em imagiologia ao vivo e numa imagem congelada.

Prima **Blending** (Mistura) para a ativar ou desativar.

Flash Suppression (Supressão de flash)

Flash Suppression (Supressão de flash) utiliza um esquema de filtragem de parede adaptativo para suprimir os artefactos de flash devido ao movimento do tecido.

Quando a opção **Flash Suppression** (Supressão de flash) está ativada, a velocidade de fotogramas é reduzida.

A opção **Flash Suppression** (Supressão de flash) está disponível apenas em imagiologia ao vivo.

Prima a opção **Flash Suppression** (Supressão de flash) para a ativar ou desativar.

Angio PL.U.S. (Angio PL.U.S.)

Angio PL.U.S. (Angio PL.U.S.) é uma otimização do modo Color (Cor) para uma melhor visualização de fluxos lentos. Pode ser utilizada em aplicações Breast (Mama), MSK (MSK), Abdominal (Abdominal) e Thyroid (Tiroide) em sondas L10-2, L18-5, C6-1X.

Tenha em atenção que Angio PL.U.S. (Angio PL.U.S.) é uma técnica de Doppler a cores e, portanto, fornece apenas mapas qualitativos da velocidade de Doppler.

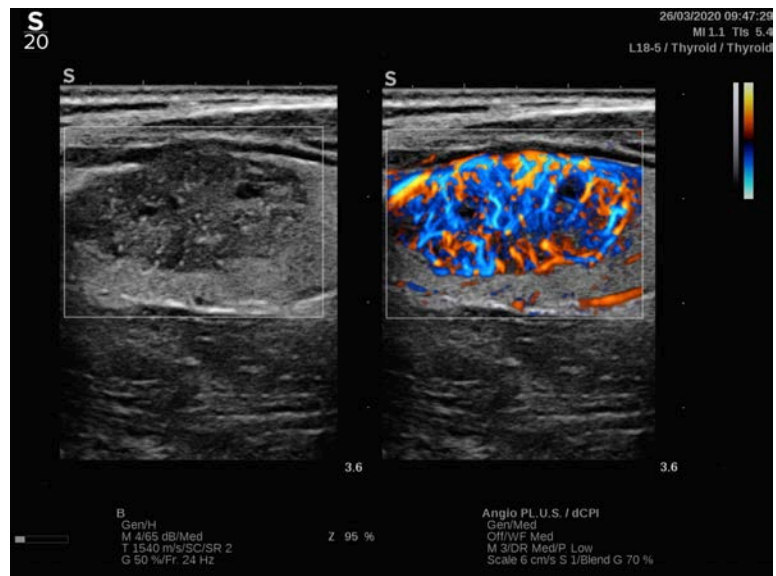

1. Prima Probe (Sonda)
2. Selecione a aplicação e predefinição apropriadas
3. Otimize a imagem no modo B

4. Prima Color (Cor)
5. Prima Angio PL.U.S. (Angio PL.U.S.) RT no ecrã tátil
6. A opção Angio PL.U.S. (Angio PL.U.S.) está no modo ao vivo
7. Selecione o plano de interesse
8. Prima Angio PL.U.S. (Angio PL.U.S.) Aquisição de HD para desempenhos melhorados
9. Um clipe prospetivo está a ser adquirido
- 10.O sistema congela
- 11.Reveja o clipe

DICAS DE DIGITALIZAÇÃO A CORES



DIGITALIZAÇÃO A CORES

Digitalize para obter o melhor ângulo para maximizar a sensibilidade ao fluxo.

Utilize o SonicPad® para alterar o tamanho da caixa de cores, se necessário. Uma caixa maior provocará uma diminuição da resolução temporal (velocidade de fotogramas).

Aumente o Color Gain (Ganho de cor) até ver ruído e, em seguida, reduza o ganho apenas para eliminar o ruído. Isto garantirá que tem a melhor sensibilidade ao fluxo de cores possível.

Se digitalizar vasos menores (isto é, mama, tiroide), a orientação central é normalmente a melhor escolha. Em vasos maiores (isto é, artéria carótida, artéria axilar), oriente a caixa de cores para obter o melhor (mínimo) ângulo de fluxo. Verá uma mudança na sensibilidade quando escolher o ângulo de direção apropriado.

Selecione o nível de Velocity Optimization (Otimização de velocidade) apropriado de acordo com o tipo de vaso que está a interrogar.

A opção Low (Baixa) é normalmente utilizada para fluxos venosos e vasos menores com velocidades mais baixas.

A opção High (Alta) é utilizada para artérias e para vasos maiores com velocidades mais altas.

Para aumentar a sensibilidade ao fluxo, pode diminuir a Scale (Escala) ou o Wall Filter (Filtro de parede). Para eliminar a distorção (apenas CFI), aumente a Scale (Escala).

Modo Pulsed Wave Doppler (Doppler de onda pulsada)

Pulsed Wave Doppler (Doppler de onda pulsada) (PW) é um modo Doppler que mede a velocidade do fluxo sanguíneo numa pequena região denominada volume de amostra de Doppler.

Estas informações são apresentadas como uma visualização com atualização horizontal da velocidade (ou frequência de Doppler) ao longo do tempo. Esta visualização é frequentemente chamada de traçado espectral Doppler ou traçado de Doppler. As informações também podem ser escutadas como uma saída de áudio estéreo.

Além da visualização de velocidade Doppler, é também apresentada uma imagem (apenas em escala de cinzentos ou em escala de cinzentos e a cores) para guiá-lo relativamente ao posicionamento adequado do volume de amostra de Doppler.

Aceder à PW

Prima **PW** (PW) no painel de controlo a partir de quaisquer outros modos.

Sobre o visor principal de PW

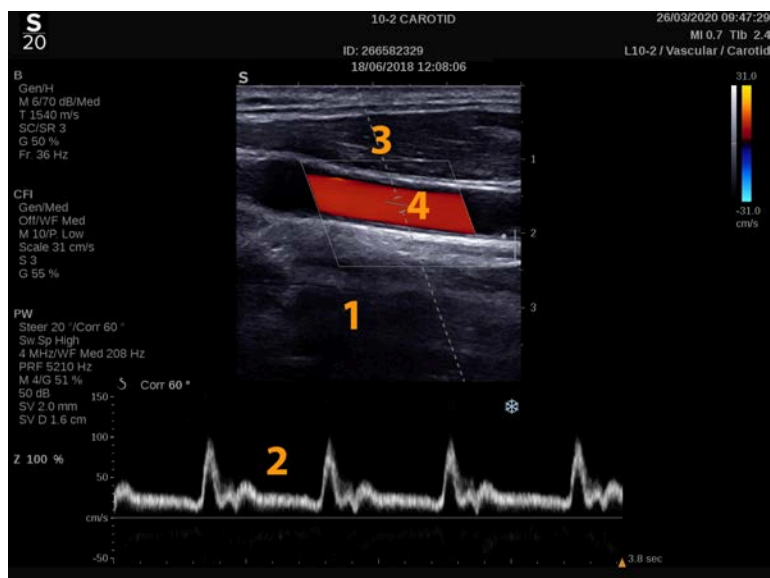

1. Imagem em escala de cinzentos
2. Ecrã espectral
3. Linha de Doppler
4. Volume de amostra

Sobre o ecrã tátil de PW

Em PW (PW), o ecrã tátil apresenta várias definições de imagem que o ajudam a otimizar a sua imagem e o seu traçado de PW.

Estas definições são controladas tocando no controlo do ecrã tátil ou rodando o botão rotativo diretamente por baixo.

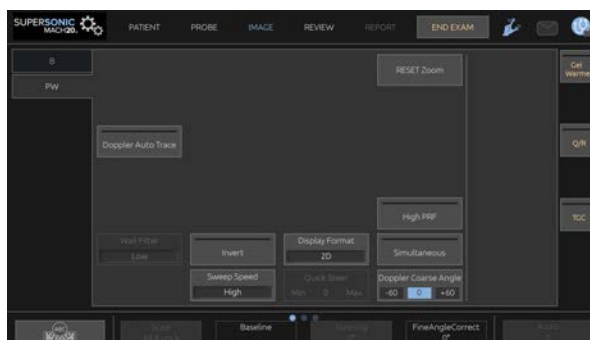

Estão disponíveis controlos rotativos adicionais na parte inferior do ecrã tátil, percorrendo com um dedo.

Configurar a PW

Linha de Doppler

Percorra para a esquerda e para a direita no **SonicPad®** para mover a linha de Doppler na imagem 2D.

Posição do volume da amostra

Percorra para cima e para baixo no **SonicPad®** para mover o volume da amostra na linha de Doppler.

Tamanho do volume da amostra

Percorra com o dedo no **SonicPad®** para alterar o tamanho do volume da amostra.

Descrição dos parâmetros de imagiologia de PW

Quick Steer (Orientação rápida)

Quick Steer (Orientação rápida) permite-lhe orientar rapidamente o feixe sonificante.

Prima **Quick Steer** (Orientação rápida) para alterar o seu valor.

Utilize o botão rotativo **Steering** (Orientação) para definições mais precisas.

Steering (Orientação)

O feixe sonificante pode ser orientado numa direção o mais próxima possível da direção de movimento esperada, dentro das limitações impostas pelo transdutor e pela geometria do plano de imagem.

Steering (Orientação) só está disponível em imagiologia ao vivo.

Rode o botão rotativo situado sob **Steering** (Orientação) para orientar a linha de Doppler.

PW Coarse Angle (Ângulo grosseiro de PW)

PW Coarse Angle (Ângulo grosseiro de PW) está disponível em imagiologia ao vivo e numa imagem congelada.

Toque em **PW Coarse Angle** (Ângulo grosseiro de PW) até seleccionar o valor pretendido.

Fine Angle Correct (Correção de ângulo preciso)

Fine Angle Correct (Correção de ângulo preciso) está disponível em imagiologia ao vivo e numa imagem congelada.

Rode o botão rotativo situado sob **Fine Angle Correct** (Correção de ângulo preciso).

Acoustic Power (Potência acústica)

Acoustic Power (Potência acústica) indica a potência acústica de saída.

A **Acoustic Power** (Potência acústica) só está disponível no modo ao vivo.

Rode o botão rotativo situado sob **Acoustic Power** (Potência acústica):

- para a direita para aumentar a potência acústica
- para a esquerda para diminuir a potência acústica

Os valores de **Acoustic Power** (Potência acústica) variam de 0 dB (potência máxima) a -20 dB (potência mínima).

Dynamic Range (Intervalo dinâmico)

Pode otimizar o intervalo dinâmico de PW de forma independente do intervalo dinâmico no modo B.

Rode o botão rotativo situado sob **Dynamic Range** (Intervalo dinâmico):

- para a direita para aumentar o intervalo dinâmico
- para a esquerda para diminuir o intervalo dinâmico

Display Format (Formato de visualização)

Display Format (Formato de visualização) está disponível em imagiologia ao vivo e numa imagem congelada.

Prima **Display Format** (Formato de visualização) para alterar o respetivo valor.

Estão disponíveis 5 formatos de visualização:

- Apenas 2D
- Modo B 1/3 e ecrã espectral 2/3
- Modo B e ecrã espectral lado a lado
- Modo B 1/2 e ecrã espectral 1/2
- Modo B 2/3 e ecrã espectral 1/3

PW Map (Mapa de PW)

PW Map (Mapa de PW) está disponível em imagiologia ao vivo e numa imagem congelada.

Rode o botão rotativo localizado sob **PW Map** (Mapa de PW):

- para a direita para ir para o mapa anterior
- para a esquerda para ir para o próximo mapa

Invert (Inverter)

Invert (Inverter) inverte o visor espectral na vertical sem afetar a posição da linha de base.

Normalmente, as velocidades positivas (velocidades na direção do transdutor) são mostradas acima da linha de base, enquanto as velocidades negativas (velocidades afastadas do transdutor) são mostradas abaixo da linha de base.

Invert (Inverter) inverte a localização das velocidades positivas e negativas em relação à linha de base.

Invert (Inverter) está disponível em imagiologia ao vivo e numa imagem congelada.

Toque na opção **Invert** (Inverter) para a ativar e desativar.

Wall Filter (Filtro de parede)

Este parâmetro filtra sinais de baixa velocidade.

Ajuda a diminuir os artefactos de movimento causados pelo movimento do paciente ou do transdutor.

Wall Filter (Filtro de parede) só está disponível em imagiologia ao vivo.

Toque em **Wall Filter** (Filtro de parede) até seleccionar o valor pretendido.

Scale (Escala)

Scale (Escala) permite modificar as velocidades máximas apresentadas no espectro de Doppler.

Scale (Escala) só está disponível em imagiologia ao vivo.

Rode o botão rotativo situado sob **Scale** (Escala):

- para a direita para aumentar a escala
- para a esquerda para diminuir a escala

Baseline (Linha de base)

Baseline (Linha de base) é uma linha gráfica horizontal que representa o nível de velocidade zero.

A posição da linha de base contribui para a definição das velocidades máximas positivas e negativas.

Ao alterar a posição da linha de base, aumenta a velocidade máxima positiva e diminui a velocidade máxima negativa, ou vice-versa.

Baseline (Linha de base) está disponível apenas em imagiologia ao vivo e numa imagem congelada.

Rode o botão rotativo situado sob **Baseline** (Linha de base):

- para a direita para mover a linha de base para cima
- para a esquerda para mover a linha de base para baixo

Sweep Speed (Velocidade de digitalização)

Sweep Speed (Velocidade de digitalização) permite-lhe alterar a velocidade com que as colunas espectrais são atualizadas no visor.

Sweep Speed (Velocidade de digitalização) está disponível em imagiologia ao vivo e numa imagem congelada.

Toque em **Sweep Speed** (Velocidade de digitalização) até atingir o valor desejado.

Modos Duplex e Triplex Simultaneous (Simultâneos)

Simultaneous (Simultâneo) permite a avaliação da vascularidade em tempo real quando a respiração ou o movimento dificultam a avaliação independente de PW.

Simultaneous (Simultâneo) está disponível apenas em imagiologia ao vivo.

Toque na opção **Simultaneous** (Simultâneo) para a ativar ou desativar.

No modo B, **Simultaneous** (Simultâneo) apresenta e atualiza o traçado espectral de PW e a imagem no modo B.

Em Color (Cor), **Simultaneous** (Simultâneo) apresenta e atualiza o traçado espectral de PW e a imagem a cores.

High PRF (PRF elevada)

High PRF (PRF elevada) permite-lhe medir fluxos de velocidades mais elevadas do que aqueles que podem ser medidos com a FRI convencional máxima disponível, aumentando a FRI acima do limite de Nyquist e evitando distorção.

MODO DE FUNCIONAMENTO:

High PRF (PRF elevada) estende a escala de velocidade de Doppler para além do limite máximo de velocidade que pode ser medido para um determinado volume de amostra de forma não ambígua. Para além deste limite, a Pulse Repetition Frequency (Frequência de repetição de impulso) (FRI) dos impulsos de Doppler de PW transmitidos corresponde

a um Pulse Repetition Interval (Intervalo de repetição de impulso) (IRI) que é mais curto do que o tempo de propagação de ida e volta do transdutor para a atual profundidade do volume da amostra, resultando num intervalo ambíguo (os sinais de Doppler analisados emanam não só do volume de amostra primário de interesse, mas também de um ou dois volumes de amostra secundários ao longo do feixe de Doppler).

COMO UTILIZAR:

Toque na opção **High PRF** (PRF elevada) para a ativar.

A escala máxima disponível é aumentada em função da profundidade.

High PRF (PRF elevada) está disponível para todas as predefinições em todas as sondas em PW ao vivo.



RECOMENDAÇÕES DIGITALIZAÇÃO

DE

- Posicione o VA primário na área de interesse, como faria no Doppler de PW convencional.
- Evite, tanto quanto possível, colocar VA secundários em áreas dominadas por artefactos de ruído, sombras ou áreas de fluxo.
- Estas dicas podem ajudar a posicionar os VA secundários de High PRF (PRF elevada) para otimizar o sinal e evitar interferências com o VA primário:
 - Varie o intervalo de velocidade para alterar a posição do volume de amostra secundário.
 - Varie a profundidade da imagem para alterar a posição do volume de amostra secundário.
 - Reduza o intervalo de velocidade para remover o volume de amostra secundário.
 - Reduza o ganho.
 - Varie a orientação da imagem 2D.
 - Mude a janela acústica.

TDI (Tissue Doppler Imaging, Imagiologia de Doppler de Tecido) de PW

TDI (TDI) permite-lhe avaliar as velocidades do movimento do tecido utilizando otimizações e parâmetros dedicados do modo PW.

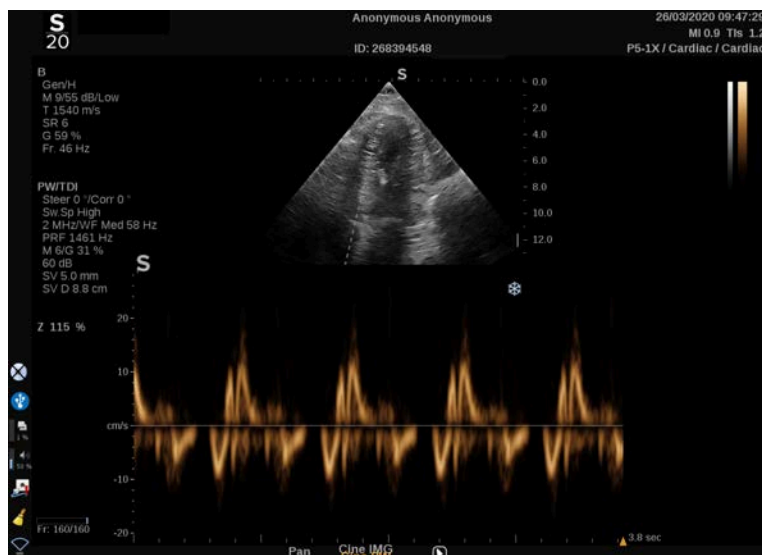

PW Autotrace (Traçado Automático de PW)

Este controlo permite-lhe efetuar medições automáticas de PW.

Pode personalizar quais as medições apresentadas ao efetuar um PW Autotrace (Traçado automático de PW) na System Configuration (Configuração do sistema).

PW Autotrace (Traçado automático de PW) está disponível em imagiologia ao vivo e numa imagem congelada.

Prima **PW Autotrace** (Traçado automático de PW) para visualizar o envelope de velocidade de pico do fluxo em função do tempo.

Quando **PW Autotrace** (Traçado automático de PW) é ativado, tem acesso às seguintes definições:

MEAN TRACE (TRAÇADO MÉDIO)

Prima **Mean Trace** (Traçado médio) para visualizar a velocidade média de fluxo em função do tempo.

VELOCITY POINTS (PONTOS DE VELOCIDADE)

Prima **Velocity Points** (Pontos de velocidade) para visualizar a PSV e a EDV no espectro.

TRACE DETECTION (DETEÇÃO DE TRAÇADOS)

Trace Detection (Deteção de traçados) permite detetar os seguintes traçados de velocidade:

- as velocidades acima da linha de base
- as velocidades abaixo da linha de base
- as velocidades tanto acima como abaixo da linha de base

Prima **Trace Detection** (Deteção de traçados) para alterar o respetivo valor.

SENSITIVITY (SENSIBILIDADE)

Este controlo define o limiar de deteção para PW Autotrace (Traçado automático de PW).

Prima **Sensitivity** (Sensibilidade) para alterar o respetivo valor.

SELECT CYCLES (SELECIONAR CICLOS)

Este controlo permite alterar os ciclos cardíacos nos quais é feita a média dos valores calculados quando PW Autotrace (Traçado automático de PW) é iniciado.

Rode o botão rotativo localizado sob **Select Cycles** (Selecionar ciclos):

- para a direita para selecionar o(s) próximo(s) ciclo(s)
- para a esquerda para selecionar o(s) ciclo(s) anterior(es)

NB CYCLES (CICLOS NB)

Por predefinição, é feita a média dos valores calculados quando PW Autotrace (Traçado automático de PW) é iniciado em 3 ciclos cardíacos a partir do fim do espectro de PW.

Prima **Nb Cycles** (Ciclos Nb) para alterar o respetivo valor.

AUTOTRACE TRIM (CORTE DE TRAÇADO AUTOMÁTICO)

Este controlo permite-lhe alterar manualmente os limites verticais para o cálculo de AutoTrace (Traçado automático).

1. Prima **AutoTrace Trim** (Corte de traçado automático) para editar os limites verticais
2. Utilize o **SonicPad®** para estabelecer o limite vertical esquerdo
3. clique no **SonicPad®** para ancorá-lo
4. Utilize o **SonicPad®** para estabelecer o limite vertical direito
5. clique no **SonicPad®** para ancorá-lo

Dicas de digitalização de PW



DIGITALIZAÇÃO PW

À semelhança do Doppler a cores, otimize o plano de digitalização para o melhor ângulo de fluxo.

Ative o cursor de PW premindo PW (PW). Otimize o ângulo de direção e o tamanho do volume da amostra antes de iniciar o traçado espectral de PW. Se Color (Cor) for ativada antes de premir PW (PW), o cursor estará no mesmo ângulo de direção que a caixa de cores.

Otimize o ganho de Doppler. Diminua o ganho para eliminar o ruído de fundo.

Aumente a escala ou desloque a linha de base para eliminar a distorção.

Pode sempre deslocar a linha de base, alterar o formato de visualização, o mapa de PW e a velocidade de digitalização após o congelamento.

Utilize o modo Simultaneous (Simultâneo) quando os vasos são difíceis de seguir devido à respiração, ao movimento ou ao tamanho pequeno do vaso.

Doppler de onda contínua

Continuous Wave Doppler (Doppler de onda contínua [CW]) é um modo Doppler que permite medir velocidades muito elevadas de fluxo sanguíneo ao longo de toda uma linha de interrogatório. Neste modo, a sonda envia continuamente impulsos de ultrassom ao longo de uma linha e escuta continuamente muitas mudanças de frequência refletidas que estão a regressar.

Estas informações são apresentadas como uma visualização com atualização horizontal da velocidade (ou frequência de Doppler) ao longo do tempo. Esta visualização é frequentemente chamada de traçado espectral Doppler ou traçado de Doppler. As informações também são escutadas como uma saída de áudio estéreo.

Além da visualização de velocidade Doppler, é também apresentada uma imagem (apenas em escala de cinzentos ou em escala de cinzentos e a cores) para guiá-lo relativamente ao posicionamento adequado da linha de Doppler CW.

Aceder à CW

Prima CW (CW) no painel de controlo de quaisquer outros modos, na predefinição cardíaca.

Sobre o visor principal de CW

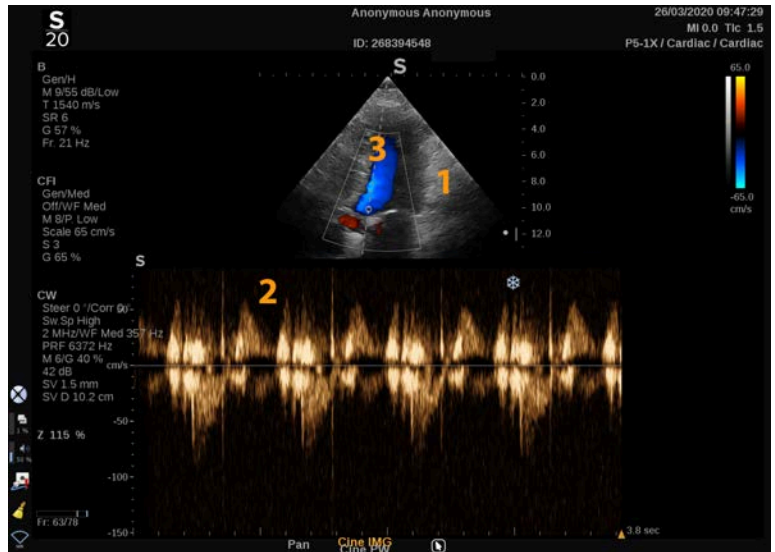

1. Imagem em escala de cinzentos
2. Ecrã espectral
3. Linha de Doppler

Sobre o ecrã tátil de CW

Em CW (CW), o ecrã tátil apresenta várias definições de imagem que o ajudam a otimizar a sua imagem e o seu traçado de PW.

Estas definições são controladas tocando no controlo do ecrã tátil ou rodando o botão rotativo diretamente por baixo.

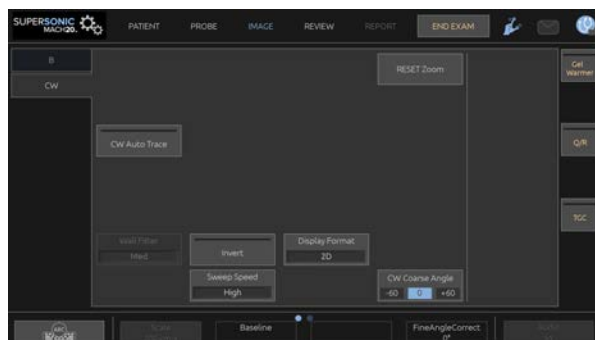

Estão disponíveis controlos rotativos adicionais na parte inferior do ecrã tátil, percorrendo com um dedo.

Configurar a CW

CW Gain (Ganho de CEUS)

Rode o botão **PW** (PW) para alterar o ganho em revisão:

- para a direita para aumentar o ganho
- para a esquerda para diminuir o ganho

Linha de Doppler

Percorra para a esquerda e para a direita no SonicPad® para mover a linha de Doppler na imagem 2D.

Posição do volume da amostra

Percorra para cima e para baixo no SonicPad® para mover o volume da amostra na linha de Doppler.

Descrição dos parâmetros de imagiologia de CW

CW Coarse Angle (Ângulo grosseiro de PW)

CW Coarse Angle (Ângulo grosseiro de CW) está disponível em imagiologia ao vivo e numa imagem congelada.

Toque em **CW Coarse Angle** (Ângulo grosseiro de PW) até seleccionar o valor pretendido.

Fine Angle Correct (Correção de ângulo preciso)

Fine Angle Correct (Correção de ângulo preciso) está disponível em imagiologia ao vivo e numa imagem congelada.

Rode o botão rotativo situado sob **Fine Angle Correct** (Correção de ângulo preciso).

Acoustic Power (Potência acústica)

Acoustic Power (Potência acústica) indica a potência acústica de saída.

A **Acoustic Power** (Potência acústica) só está disponível no modo ao vivo.

Rode o botão rotativo situado sob **Acoustic Power** (Potência acústica):

- para a direita para aumentar a potência acústica
- para a esquerda para diminuir a potência acústica

Os valores de **Acoustic Power** (Potência acústica) variam de 0 dB (potência máxima) a -20 dB (potência mínima).

Dynamic Range (Intervalo dinâmico)

Pode otimizar o **Dynamic Range** (Intervalo dinâmico) de CW de forma independente do **Dynamic Range** (Intervalo dinâmico) no modo B.

Rode o botão rotativo situado sob **Dynamic Range** (Intervalo dinâmico):

- para a direita para aumentar o intervalo dinâmico
- para a esquerda para diminuir o intervalo dinâmico

Display Format (Formato de visualização)

Display Format (Formato de visualização) está disponível em imagiologia ao vivo e numa imagem congelada.

Prima **Display Format** (Formato de visualização) para alterar o respetivo valor.

Estão disponíveis 5 formatos de visualização:

- Apenas 2D
- Modo B 1/3 e ecrã espectral 2/3
- Modo B e ecrã espectral lado a lado
- Modo B 1/2 e ecrã espectral 1/2
- Modo B 2/3 e ecrã espectral 1/3

CW Map (Mapa de PW)

CW Map (Mapa de PW) está disponível em imagiologia ao vivo e numa imagem congelada.

Rode o botão rotativo localizado sob **CW Map** (Mapa de PW):

- para a direita para ir para o mapa anterior
- para a esquerda para ir para o próximo mapa

Invert (Inverter)

Invert (Inverter) inverte o visor espectral na vertical sem afetar a posição da linha de base.

Normalmente, as velocidades positivas (velocidades na direção do transdutor) são mostradas acima da linha de base, enquanto as velocidades negativas (velocidades afastadas do transdutor) são mostradas abaixo da linha de base.

Invert (Inverter) inverte a localização das velocidades positivas e negativas em relação à linha de base.

Invert (Inverter) está disponível em imagiologia ao vivo e numa imagem congelada.

Toque na opção **Invert** (Inverter) para a ativar e desativar.

Wall Filter (Filtro de parede)

Este parâmetro filtra sinais de baixa velocidade. Ajuda a diminuir os artefactos de movimento causados pelo movimento do paciente ou do transdutor.

Wall Filter (Filtro de parede) só está disponível em imagiologia ao vivo.

Toque em **Wall Filter** (Filtro de parede) até seleccionar o valor pretendido.

Scale (Escala)

Scale (Escala) permite modificar as velocidades máximas apresentadas no espectro de Doppler.

Scale (Escala) só está disponível em imagiologia ao vivo.

Rode o botão rotativo situado sob **Scale** (Escala):

- para a direita para aumentar a escala
- para a esquerda para diminuir a escala

Baseline (Linha de base)

Baseline (Linha de base) é uma linha gráfica horizontal que representa o nível de velocidade zero.

A posição da linha de base contribui para a definição das velocidades máximas positivas e negativas.

Ao alterar a posição da linha de base, aumenta a velocidade máxima positiva e diminui a velocidade máxima negativa, ou vice-versa.

Baseline (Linha de base) está disponível apenas em imagiologia ao vivo e numa imagem congelada.

Rode o botão rotativo situado sob **Baseline** (Linha de base):

- para a direita para mover a linha de base para cima
- para a esquerda para mover a linha de base para baixo

Sweep Speed (Velocidade de digitalização)

Sweep Speed (Velocidade de digitalização) permite-lhe alterar a velocidade com que as colunas espectrais são atualizadas no visor.

Sweep Speed (Velocidade de digitalização) está disponível em imagiologia ao vivo e numa imagem congelada.

Toque em **Sweep Speed** (Velocidade de digitalização) até atingir o valor desejado.

CW Autotrace (Traçado Automático de PW)

Este controlo permite-lhe efetuar medições automáticas de CW.

Pode personalizar quais as medições apresentadas ao efetuar um **CW Autotrace** (Traçado automático de CW) na System Configuration (Configuração do sistema).

CW Autotrace (Traçado automático de PW) está disponível em imagiologia ao vivo e numa imagem congelada. Prima **CW Autotrace** (Traçado automático de PW) para visualizar o envelope de velocidade de pico do fluxo em função do tempo.

Quando **CW Autotrace** (Traçado automático de PW) é ativado, tem acesso às seguintes definições:

MEAN TRACE (TRAÇADO MÉDIO)

Prima **Mean Trace** (Traçado médio) para visualizar a velocidade média de fluxo em função do tempo.

VELOCITY POINTS (PONTOS DE VELOCIDADE)

Prima **Velocity Points** (Pontos de velocidade) para mostrar os pontos de velocidade sistólica de pico e os pontos de velocidade diastólica final no espetro.

TRACE DETECTION (DETEÇÃO DE TRAÇADOS)

Trace Detection (Deteção de traçados) permite detetar os seguintes traçados de velocidade:

- as velocidades acima da linha de base
- as velocidades abaixo da linha de base
- as velocidades tanto acima como abaixo da linha de base

Prima **Trace Detection** (Deteção de traçados) para alterar o respetivo valor.

SENSITIVITY (SENSIBILIDADE)

Este controlo define o limiar de deteção para CW Autotrace (Traçado automático de PW).

Prima **Sensitivity** (Sensibilidade) para alterar o respetivo valor.

SELECT CYCLES (SELECIONAR CICLOS)

Este controlo permite alterar os ciclos cardíacos nos quais é feita a média dos valores calculados quando CW Autotrace (Traçado automático de PW) é iniciado.

Rode o botão rotativo localizado sob **Select Cycles** (Selecionar ciclos):

- para a direita para selecionar o(s) próximo(s) ciclo(s)
- para a esquerda para selecionar o(s) ciclo(s) anterior(es)

NB CYCLES (CICLOS NB)

Por predefinição, é feita a média dos valores calculados quando CW Autotrace (Traçado automático de CW) é iniciado em 3 ciclos cardíacos a partir do fim do espectro de PW.

Prima **Nb Cycles** (Ciclos Nb) para alterar o respetivo valor

AUTOTRACE TRIM (CORTE DE TRAÇADO AUTOMÁTICO)

Este controlo permite-lhe alterar manualmente os limites verticais para o cálculo de AutoTrace (Traçado automático).

1. Prima AutoTrace Trim (Corte de traçado automático) para editar os limites verticais
2. Utilize o SonicPad® para estabelecer o limite vertical esquerdo
3. clique no SonicPad® para ancorá-lo
4. Utilize o SonicPad® para estabelecer o limite vertical direito
5. clique no SonicPad® para ancorá-lo

Imagiologia em 3D

Aceder à imagiologia em 3D

O pacote 3D está disponível com a sonda LV16-5 para as aplicações Gerais e da Mama



CAUTION

Certifique-se de que inspeciona diariamente o transdutor LV16-5.

Se a cúpula do transdutor apresentar bolhas de ar (o que indica fuga de líquidos) ou estiver rachada ou partida, interrompa a utilização e contacte um representante da assistência técnica da SuperSonic Imagine.

O modo 3D está disponível com o modo B e os modos SWE, dependendo da combinação de sonda e aplicação/predefinição.

Antes de iniciar uma aquisição em 3D:

1. Certifique-se de que a sonda 3D está ligada
2. Prima **Probe** (Sonda) no painel de controlo
3. Selecione um separador **application** (aplicação) no ecrã tátil
4. Selecione a **Preset** (Predefinição) pretendida
5. Digitalize para localizar a região de interesse e otimizar a imagem no modo B, a cores ou SWE

Aquisição

1. Prima **Volume Size** (Tamanho do volume) até seleccionar o tamanho do volume que pretende adquirir:
 - M
 - L
 - XL
2. Prima o botão **3D Acquisition** (Aquisição em 3D) para iniciar a aquisição em 3D

Durante a aquisição, é apresentada uma barra de progresso no ecrã.

Para cancelar a aquisição em 3D em curso, prima novamente **3D Acquisition** (Aquisição em 3D).

Reconstrução multiplanar (MPR)

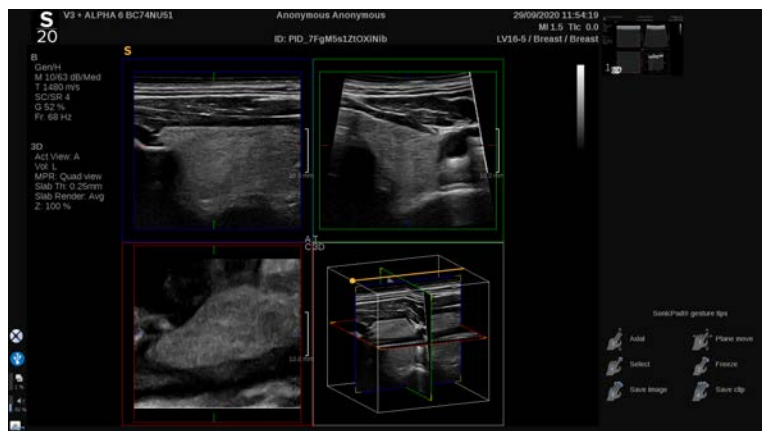

Vista ativa de MPR

Prima **A** (Axial), **C** (Coronal), **T** (Transversal) ou **3D** para seleccionar a vista ativa.

MPR Display (Visualização de IMT)

Quando a aquisição em 3D estiver concluída, o sistema apresenta a vista Multi Plane (Multiplano) predefinida.

Rode o botão rotativo situado sob **View Mode** (Modo de visualização) para alterar o modo de visualização Multi Plane (Multiplano).

A vista ativa definirá a vista de referência a ser apresentada nos diferentes modos de visualização.

Navegação MPR

Quando o **cursor** está desligado (ON):

1. Prima **Navigation** (Navegação) no ecrã tátil até que Translate (Transladar) seja selecionado
2. Selecione a vista de navegação usando o **SonicPad®** com um dedo
3. Percorra com dois dedos usando o **SonicPad®** para navegar na vista selecionada

Quando o **cursor** está desligado (OFF):

1. Prima **Navigation** (Navegação) no ecrã tátil até que Translate (Transladar) seja selecionado
2. Percorra com dois dedos usando o **SonicPad®** para navegar na vista selecionada

Rotação

Quando o **cursor** está desligado (ON):

1. Prima **Navigation** (Navegação) no ecrã tátil até que Rotation (Rotação) seja selecionado
2. Mova o **cursor** para a vista que pretende rodar
3. Utilize o **SonicPad®** para rodar a vista selecionada
4. Clique no **SonicPad®** para centrar os planos perpendiculares à vista selecionada

Quando o **cursor** está desligado (OFF):

1. Prima **Navigation** (Navegação) no ecrã tátil até que Rotation (Rotação) seja selecionado
2. Utilize o **SonicPad®** para rodar a vista selecionada

Outros controlos

SLAB THICKNESS (ESPESSURA DA LAJE)

Slab Thickness (Espessura da laje) é uma técnica de processamento que permite modificar a perceção de contraste e melhorar a delimitação de estruturas particulares.

Rode o botão rotativo situado sob **Slab thickness** (Espessura da laje) para alterar o valor

SLAB RENDERING (RENDERIZAÇÃO DA LAJE)

A opção **Slab Rendering** (Renderização da laje), em combinação com Slab Thickness (Espessura da laje), é utilizada para otimizar a qualidade da imagem em 3D

Rode o botão rotativo situado sob **Slab Render** (Renderização da laje) para alterar o valor.

- Utilize **Min** (Mín.) para reforçar estruturas hipocoicas
- Utilize **Max** (Máx.) para reforçar estruturas hiperecoicas
- Utilize **Avg** (Média) ou **Median** (Mediana) para melhorar a relação entre contraste/resolução

ZOOM

Rode **Zoom** (Zoom) para ampliar a intersecção dos planos A, T e C.

Multi Slice (Múltiplos cortes) (MS)

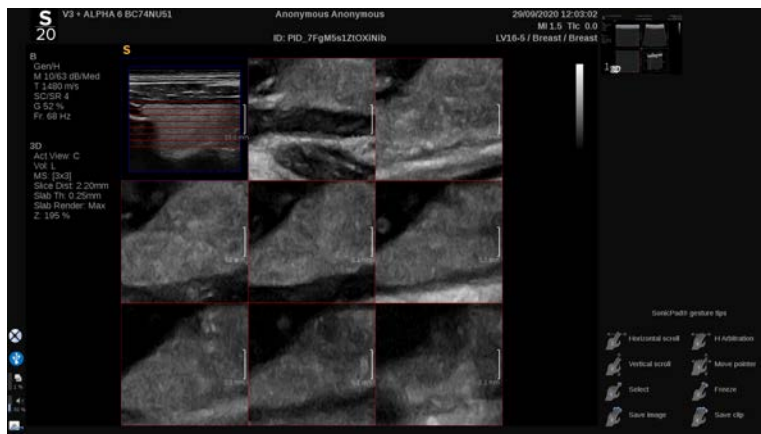

Prima **Multi Slice** (Múltiplos cortes) no ecrã tátil para aceder ao modo Multi Slice (Múltiplos Cortes)

Active View (Vista ativa)

Prima **A**, **C** ou **T** para selecionar a vista ativa.

” NOTE

Mova o cursor para uma determinada vista para realçá-la na vista de referência.

Mostrar

Prima **Slice Number** (Número de cortes) para alterar o número de cortes visualizados no ecrã.

Navigation (Navegação)

Utilize o **SonicPad®** para transladar o plano intermédio do ecrã MultiSlice (Múltiplos cortes).

Outros controlos

SLICE DISTANCE (DISTÂNCIA DE CORTE)

Rode o botão rotativo situado sob **Slice distance** (Distância de corte) para alterar o valor de distância entre cada corte.

SLAB THICKNESS (ESPESSURA DA LAJE)

Rode o botão rotativo situado sob **Slab thickness** (Espessura da laje) para alterar o valor.

SLAB RENDERING (RENDERIZAÇÃO DA LAJE)

Rode o botão rotativo situado sob **Slab rendering** (Renderização da laje) para alterar o valor.

Repetição do histórico em 3D

Pode ver um clipe das imagens 2D adquiridas durante a aquisição em 3D.

Desative **Multiplane** (Múltiplos planos) e **Multislice** (Múltiplos cortes) no ecrã tátil. O sistema está no modo de repetição do histórico em 3D.

Percorra utilizando o **SonicPad®** para navegar pela repetição do histórico em 3D.

3D e SWE

FILTRO SWE EM 3D

3D Filter (Filtro em 3D) é um filtro espacial de suavização que permite suavizar o mapa de elasticidade.

Rode o botão rotativo situado sob **3D Filter** (Filtro em 3D) para aumentar ou diminuir a suavização.

Medições 3D

Para além das ferramentas de medição em 2D, o SUPERSONIC MACH 20 fornece várias funcionalidades de medição para a avaliação de volume nos visores Multiplanar (Multiplanar) e MultiSlice (Múltiplos cortes):

- Volume 3D calculado a partir de uma elipse e uma distância (MPR)
- Volume 3D calculado a partir de 3 distâncias (MPR)
- Volume 3D calculado a partir de uma coleção de traçados distribuídos num volume (MS).

MEDIÇÕES BÁSICAS

Consulte [the section called “Medições básicas” \[322\]](#) para obter uma descrição passo a passo das medições de distância, elipse, traçado, Q-Box™ e Q-Box Ratio™.

MEDIÇÕES ROTULADAS

Consulte [the section called “Medições rotuladas” \[345\]](#).

MEDIÇÕES ESPECÍFICAS EM 3D

Ellipse Distance Volume (Volume de distância de elipse)

A ferramenta de medição do volume de distância de elipse em 3D está disponível apenas no ecrã de MPR.

1. Prima **Meas. Tools** (Ferramentas de medição) no ecrã tátil
2. Prima **Volume (Ellipse + Distance)** (Volume [elipse + distância])
3. Utilize o seu método preferido para desenhar uma elipse no plano de interesse (consulte [the section called “Medições básicas” \[322\]2D](#)). Assim que a elipse for desenhada, o sistema apresenta o primeiro marcador de uma medição de distância.
4. Escolha um plano ortogonal para traçar a distância

Uma vez traçada a distância, o sistema apresenta os valores do volume na área de resultados da medição.

3-Distance Volume (Volume de 3 distâncias)

A ferramenta de medição de volume de 3 distâncias em 3D está disponível apenas no ecrã de MPR.

1. Prima **Meas. Tools** (Ferramentas de medição) no ecrã tátil
2. Prima **Volume (3 Distance)** (Volume [3 distâncias])
3. Utilize o seu método preferido para desenhar 2 distâncias (consulte [the section called “Medições básicas” \[322\] 2D](#)) no plano de interesse

Uma vez traçada a primeira distância, o sistema apresenta o primeiro marcador da medição da segunda distância.

1. Uma vez traçada a segunda distância, escolha um plano ortogonal para traçar a última distância

Uma vez traçada a última distância, o sistema apresenta os valores do volume na área de resultados da medição.

Trace Collection Volume (Volume da coleção de traçados)

1. Prima **Meas. Tools** (Ferramentas de medição) no ecrã tátil
2. Prima **Volume (Trace Method)** (Volume [Método de traçado])
3. Utilize o seu método preferido para desenhar um primeiro traçado num determinado corte (consulte [the section called “Medições básicas” \[322\]](#) 2D)

Uma vez desenhado o primeiro traçado, o sistema apresenta o primeiro marcador do próximo corte adjacente.

1. Desenhe quantas medições de traçados forem necessárias (é necessário um mínimo de 2 para calcular um volume)
2. Prima **End** (Terminar) para finalizar a medição

O sistema apresenta os valores do volume na área de resultados da medição.



CAUTION

Certifique-se de que a qualidade de imagem da aquisição em 3D é suficiente para realizar uma medição de volume em 3D.

Pacote de revisão em 3D no carrinho

O pacote de revisão em 3D no carrinho permite-lhe anexar um exame fechado e guardar uma captura secundária com novas informações de volumes 3D adquiridos provenientes do exame anterior.

Imagiologia de ultrassom com contraste (CEUS)

A Imagiologia de ultrassom com contraste (CEUS) é um modo de imagiologia que permite avaliar informações de perfusão micro e macrovascular numa imagem de ultrassom.

A CEUS requer que a imagiologia de ultrassom seja realizada em conjunto com a injeção de um agente de contraste baseado em microbolhas.

As microbolhas aparecem como marcadores intravasculares na imagem de ultrassom, permitindo a diferenciação de estruturas com base na sua vascularidade.



NOTE

A SuperSonic Imagine não vende produtos de agente de contraste.



CAUTION

Siga cuidadosamente as instruções de utilização do fabricante, incluindo as indicações e contraindicações, ao administrar agentes de contraste de ultrassom.

Aceder ao modo CEUS

Prima CEUS no painel de controlo a partir de qualquer outro modo.

Isto irá ativar a visualização do modo B e do modo CEUS lado a lado.

Sobre o visor principal do modo CEUS

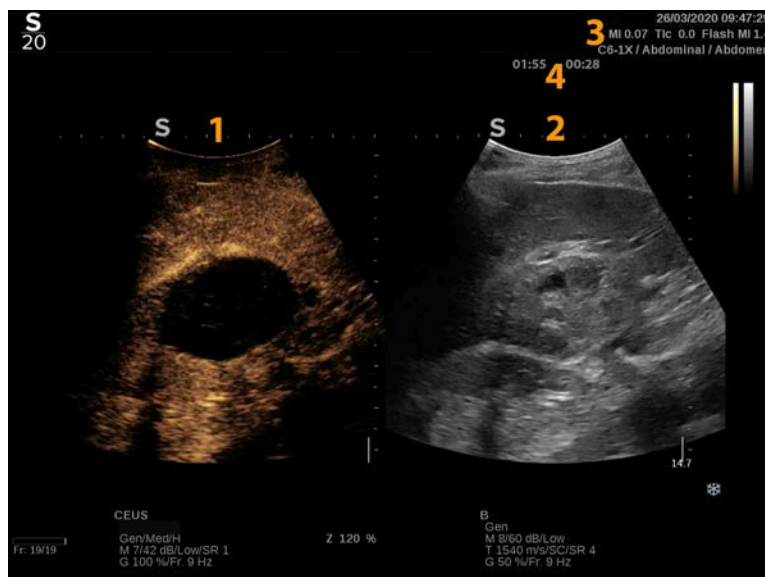

1. imagem de contraste
2. imagem em escala de cinzentos
3. Informações sobre MI e TI
4. Temporizadores

A visualização CEUS à esquerda é a imagem predefinida e os controles CEUS estão ativos por defeito.

Alguns controlos do painel, como o botão rotativo Ganho e Automático, são partilhados entre o modo CEUS e o modo B. O modo atualmente selecionado determinará em que imagem o controlo irá funcionar.

Sobre o ecrã tátil do modo CEUS

No modo CEUS, o ecrã tátil apresenta vários controlos de imagem que o ajudam a otimizar a imagem no modo CEUS.

Estas definições são controladas tocando no controlo no ecrã tátil ou rodando o botão rotativo diretamente por baixo do ecrã tátil.

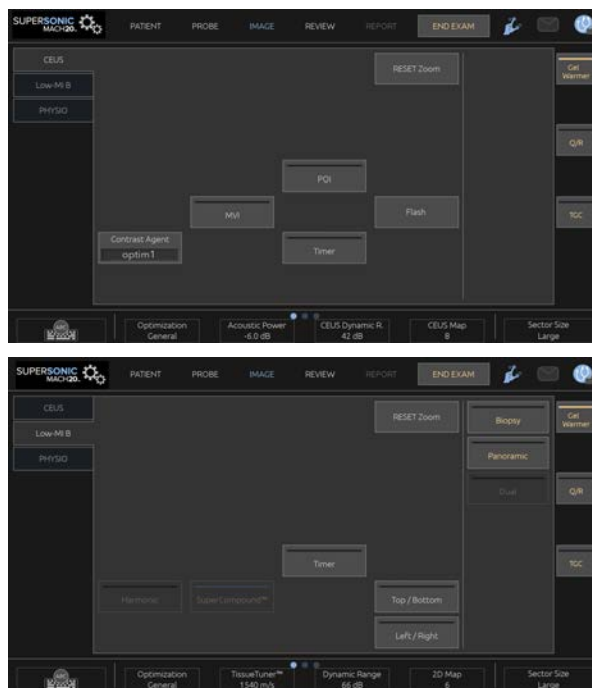

Parâmetros do ecrã tátil no modo B com MI baixo

Estão disponíveis controlos rotativos adicionais na parte inferior do ecrã tátil, percorrendo com um dedo.

Descrição dos parâmetros de CEUS

Contrast Agent (Agente de contraste)

O controlo **Contrast Agent** (Agente de contraste) permite-lhe otimizar vários parâmetros de imagiologia CEUS para melhor visualizar agentes de contraste específicos.

Prima **Contrast Agent** (Agente de contraste) para escolher uma otimização de agente de contraste.

Optimization (Otimização)

Optimization (Otimização) atua na imagem CEUS e permite alterar a frequência do centro para obter uma maior resolução de contraste ou maior penetração.

A opção **Optimization** (Otimização) só está disponível em imagiologia ao vivo.

Rode o botão rotativo localizado sob **Optimization** (Otimização) para alterar o respetivo valor:

- Resolution (Resolução)
- Aspetos gerais
- Penetration (Penetração)

MVI (MVI)

MVI (MVI) permite visualizar a arquitetura vascular traçando o movimento das microbolhas.

Prima o botão **MVI** para ativar.

Prima novamente o botão **MVI** (MVI) para desativar e limpar o visor de imagem acumulado.

POI (POI)

POI (POI) apresenta um Ponto de interesse (POI) tanto nas imagens do modo CEUS como do modo B com MI baixo.

Utilize o **SonicPad®** para mover o POI ao longo da imagem.

CEUS TGC (TGC CEUS)

CEUS TGC (TGC CEUS) permite ao utilizador ajustar a compensação de ganho de tempo da visualização CEUS.

Consulte acima para obter mais informações sobre o ajuste dos controles de TCG.

CEUS Gain (Ganho de CEUS)

O CEUS Gain (Ganho de CEUS) permite ao utilizador ajustar o ganho global da imagem CEUS.

O controlo de ganho CEUS é o mesmo botão rotativo que o botão rotativo de ganho do modo B enquanto estiver no modo CEUS.

Para ajustar o ganho da imagem no modo CEUS:

Rode o botão rotativo do modo **B** no painel de controlo quando o indicador de modo estiver rotulado CEUS.

Timer (Temporizador)

O **Timer** (Temporizador) permite-lhe iniciar um relógio que é utilizado para registar o tempo de administração do contraste de microbolhas.

O **Timer** (Temporizador) está disponível apenas em imagiologia ao vivo.

Prima o botão **Timer** (Temporizador) para ativar. O indicador LED acender-se-á.

Prima novamente o botão **Timer** (Temporizador) para colocar o relógio em pausa.

Flash (Flash)

Flash (Flash) enviará um número limitado de quadros de potência acústica elevada para a sequência de imagiologia de ultrassom.

Os quadros **Flash** (Flash) destinam-se a limpar as microbolhas do plano de imagiologia, permitindo-lhe observar a reposição dinâmica de microbolhas.

Flash (Flash) está disponível apenas em imagiologia ao vivo. Prima o botão Flash para ativar o fornecimento da sequência de flash.

CEUS Acoustic Power (Potência acústica CEUS)

A **CEUS Acoustic Power** (Potência acústica CEUS) regula a potência de saída do sistema fornecida à imagem CEUS.

Geralmente, níveis de potência acústica muito baixos são utilizados para evitar a destruição indesejada de agentes de contraste de microbolhas frágeis.

A **CEUS Acoustic Power** (Potência acústica CEUS) está disponível apenas em imagiologia ao vivo.

Rode o botão rotativo situado sob **Acoustic Power** (Potência acústica):

- para a direita para aumentar a saída de potência acústica
- para a esquerda para diminuir a saída de potência acústica

A potência acústica máxima é de 0 dB e a mínima é de -30 dB.

Consulte o **Chapter 3, Segurança [79]** para obter informações sobre os regulamentos de potência de saída.

Flash Power (Potência flash)

Flash Power (Potência flash) regula a potência de saída do sistema fornecida à imagem CEUS quando o controle Flash é premido.

Geralmente, a potência Flash é definida para um nível elevado de potência acústica e é fornecida em apenas alguns quadros. A elevada potência acústica Flash destruirá microbolhas na imagem CEUS, permitindo-lhe observar a reposição dinâmica de microbolhas.

Flash Power (Potência flash) está disponível apenas em imagiologia ao vivo.

Rode o botão rotativo localizado sob **Flash Power** (Potência flash):

- para a direita para aumentar a saída de potência acústica
- para a esquerda para diminuir a saída de potência acústica

Consulte o [Chapter 3, Segurança \[79\]](#) para obter informações sobre os regulamentos de potência de saída.

CEUS Dynamic Range (Intervalo dinâmico CEUS)

CEUS Dynamic R. (Intervalo dinâmico CEUS) permite alterar o intervalo no qual são apresentadas as amplitudes dos sinais de ultrassom de retorno na imagem CEUS.

CEUS Dynamic R. (Intervalo dinâmico CEUS) está disponível em imagiologia CEUS ao vivo e numa imagem CEUS congelada.

Rode o botão rotativo situado sob **CEUS Dynamic R.** (Intervalo dinâmico CEUS):

- para a direita para comprimir os valores da escala de cinzentos
- para a esquerda para diminuir o intervalo dinâmico

CEUS Map (Mapa CEUS)

CEUS Map (Mapa CEUS) atribui a visualização dos sinais de eco CEUS a um intervalo de cores cromáticas ou da escala de cinzentos.

CEUS Map (Mapa CEUS) está disponível em imagiologia CEUS ao vivo e numa imagem CEUS congelada.

Rode o botão rotativo localizado sob **CEUS Map** (Mapa CEUS):

- para a direita para ver o próximo mapa
- para a esquerda para ver o mapa anterior

Flash Duration (Duração do flash)

A **Flash Duration** (Duração do flash) determina a duração da sequência de flash.

Rode o botão rotativo para ajustar o tempo desejado.

Dicas de digitalização CEUS



DIGITALIZAÇÃO CEUS

Otimize a imagem no modo B conforme habitual. Em seguida, prima CEUS

Selecione a definição do Agente de contraste mais adequada para o agente de contraste de microbolhas a utilizar.

Administre uma quantidade de agente de contraste aconselhada pelo fabricante do agente de contraste para a aplicação visada.

Prima Save Clip (Guardar clipe), quando o agente chegar para capturar prospectivamente o bolus de contraste.

Utilize uma Potência acústica CEUS baixa para minimizar a destruição de microbolhas.

Ajuste o controlo Otimização para otimizar a imagem.

Deixe que o agente de contraste fique completamente claro antes de administrar a dose adequada para a imagiologia de diagnóstico.

Lembre-se de ligar o Temporizador ao injetar o agente de contraste!

Imagiologia no modo M

Aceder ao modo M

Prima M no painel de controlo a partir de quaisquer outros modos.

Sobre o visor principal do modo M



1. Imagem em escala de cinzentos
2. Modo M
3. Linha M

Sobre o ecrã tátil do modo M

No modo M, o ecrã tátil apresenta várias definições de imagem que o ajudam a otimizar a sua imagem no modo M.

Estas definições são controladas tocando no controlo do ecrã tátil ou rodando o botão rotativo diretamente por baixo.

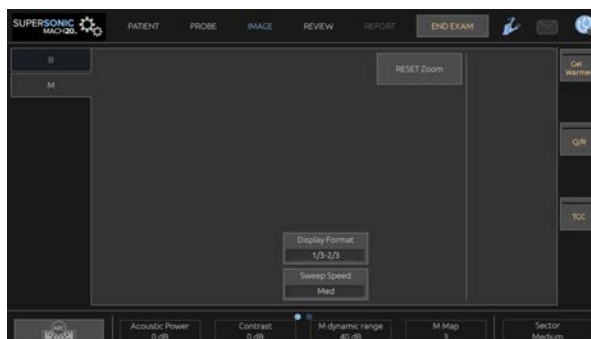

Estão disponíveis controlos rotativos adicionais na parte inferior do ecrã tátil, percorrendo com um dedo.

Configurar o modo M

Linha M

Percorra para a esquerda e para a direita no **SonicPad®** para mover a linha M na imagem 2D.

Posição da zona M

Percorra para cima e para baixo no **SonicPad®** para mover a zona M na linha M

Tamanho da zona M

Percorra para cima e para baixo usando 2 dedos no **SonicPad®** para alterar o tamanho da zona M.

Descrição dos parâmetros de imagiologia do modo M

Res/PEN (Res/PEN)

Res/Pen (Res/PEN) permite-lhe alterar a frequência central para obter uma maior resolução ou penetração. **Res/Pen** (Res/PEN) está disponível apenas em imagiologia ao vivo.

Rode o botão rotativo situado sob **Res/Pen** (Res/PEN).

- LED esquerdo: Res (resolução)
- LED médio: Gen (geral)
- LED direito: Pen (penetração)

Acoustic Power (Potência acústica)

Acoustic Power (Potência acústica) indica a potência acústica de saída.

A **Acoustic Power** (Potência acústica) só está disponível no modo ao vivo.

Rode o botão rotativo situado sob **Acoustic Power** (Potência acústica):

- para a direita para aumentar a potência acústica
- para a esquerda para diminuir a potência acústica

Os valores de Acoustic Power (Potência acústica) variam de 0 dB (potência máxima) a -20 dB (potência mínima).

M Dynamic Range (Intervalo dinâmico M)

Pode otimizar o intervalo dinâmico do modo M da seguinte forma:

Rode o botão rotativo situado sob **M Dynamic Range** (Intervalo dinâmico M):

- para a direita para aumentar o intervalo dinâmico
- para a esquerda para diminuir o intervalo dinâmico

Contrast (Contraste)

Contrast (Contraste) é um limiar de visualização do modo M.

Rode o botão rotativo situado sob **Contrast** (Contraste):

- para a direita para escurecer áreas anecoicas
- para a esquerda para iluminar áreas anecoicas

Display Format (Formato de visualização)

Display Format (Formato de visualização) está disponível em imagiologia ao vivo e numa imagem congelada.

Prima **Display Format** (Formato de visualização) para alterar o respetivo valor.

Estão disponíveis 4 formatos de visualização:

- Modo B 1/3 e ecrã espectral 2/3
- Modo B e ecrã espectral lado a lado
- Modo B 1/2 e ecrã espectral 1/2
- Modo B 2/3 e ecrã espectral 1/3

M Map (Mapa M)

M Map (Mapa M) está disponível em imagiologia ao vivo e numa imagem congelada.

Rode o botão rotativo situado sob **M Map** (Mapa M):

- para a direita para ir para o próximo mapa
- para a esquerda para ir para o mapa anterior

Sweep Speed (Velocidade de digitalização)

Sweep Speed (Velocidade de digitalização) permite-lhe alterar a velocidade com que as colunas do modo M são atualizadas no visor.

Sweep Speed (Velocidade de digitalização) está disponível em imagiologia ao vivo e numa imagem congelada.

Toque em **Sweep Speed** (Velocidade de digitalização) até atingir o valor desejado.

Smoothing (Suavização)

Smoothing (Suavização) é um filtro espacial utilizado para suavizar o modo M, de modo a proporcionar uma aparência mais homogénea.

Smoothing (Suavização) só está disponível em imagiologia ao vivo.

Rode o botão rotativo situado sob **Smoothing** (Suavização):

- para a direita para aumentar a suavização
- para a esquerda para diminuir a suavização

Digitalização no modo M



DIGITALIZAÇÃO NO MODO M

O modo M representará movimentos de estruturas numa linha ao longo do tempo.

Inicialmente é adquirida uma imagem no modo B.

Otimize a imagem na escala de cinzentos ajustando a profundidade da imagem e o fator de ampliação e definindo a zona focal apropriada (posição e propagação).

Devem ser utilizados outros controlos de otimização, conforme necessário, como Auto, o mapa do modo B, o ganho global e o intervalo dinâmico.

Para ativar o modo M, prima o botão dedicado no painel de controlo.

Defina o tamanho e o posicionamento adequados da zona M.

Ajuste o ganho para otimizar o espectro do modo M rodando o botão do modo M.

O modo M tem uma boa resolução temporal e a velocidade de digitalização pode ser ajustada, se necessário, para corresponder à velocidade dos movimentos observados.

O formato de visualização pode ser alterado para corresponder às condições de trabalho do utilizador.

ECG

O módulo ECG fornecido pelo SUPERSONIC MACH 20 apresenta sinais de ECG, bem como sinais de respiração. Estes sinais são apresentados no monitor principal, por cima da imagem de ultrassom.

O módulo ECG permite sincronizar os sinais de ECG/respiração com os modos de imagiologia de ultrassom, de modo a selecionar imagens específicas no cine loop com base na atividade do ECG.

Também pode ajudá-lo a detetar arritmias cardíacas baseadas em sinais elétricos vindos do coração.

Também pode ajudá-lo a medir as diferenças de tempo entre eventos elétricos específicos no traçado de ECG e eventos anatómicos vistos utilizando os diferentes modos de imagiologia de ultrassom.



CAUTION

Certifique-se de que inspeciona diariamente o módulo ECG.

Utilize apenas cabos recomendados com o módulo ECG.



WARNING

Não utilize os traçados fisiológicos para diagnóstico e monitorização. Tenha em atenção que em pacientes com pacemakers cardíacos ou eletroestimuladores implantáveis e em pacientes com arritmias, a frequência cardíaca pode não ser calculada corretamente.

Retire os elérodos de ECG do paciente antes de utilizar dispositivos como equipamento de terapia de alta frequência, bisturis elétricos, eletroestimuladores ou desfibriladores elétricos.

Não permita que os elérodos de ECG toquem diretamente no coração do paciente.

Configurar o módulo ECG

1. Ligue o cabo ECG à porta dedicada da seguinte forma:



2. Ligue o cabo aos fios condutores da seguinte forma



3. Coloque os elétrodos no paciente conforme indicado no módulo

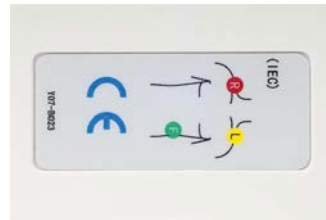

CAUTION

Certifique-se de que o fio condutor está ligado ao cabo ao configurar o módulo ECG.

4. Fixe o condutor nos elétrodos da seguinte forma



Como posicionar corretamente o condutor de ECG

A colocação adequada do condutor de ECG é fundamental para receber uma boa informação de traçado e respiração do ECG. O condutor deve ser posicionado corretamente para maximizar a qualidade dos sinais de ECG e de respiração.

As cores do condutor de ECG são ligeiramente diferentes para os EUA (AHA) e para o resto do mundo (IEC). As cores são identificadas na tabela abaixo.

	Braço direito (RA)	Braço esquerdo (LA)	Perna esquerda (LL)
AHA	Condutor branco	Condutor preto	Condutor vermelho
IEC	Condutor vermelho	Condutor amarelo	Condutor verde

” NOTE

Para obter informações sobre como limpar o módulo ECG, consulte [the section called “Limpeza e desinfecção do módulo de ECG” \[476\]](#).

CABO ECG COMPATÍVEL

Seguem-se os cabos recomendados pela SuperSonic Imagine:

Condutores	Tipo	Fabricante	Código do produto
Cabo de ECG Philips	AHA	Unimed	AA-2385
Cabo de ECG Philips	IEC	Unimed	AA-2385-I

Seguem-se os condutores de ECG recomendados pela SuperSonic Imagine:

Condutores	Extremidade do paciente	Tipo	Fabricante	Código do produto
Fios condutores de ECG reutilizáveis Philips	Pinça	AHA	Unimed	AA3-90P
Fios condutores de ECG reutilizáveis Philips	Pinça	IEC	Unimed	AA3-90P-I

Descrição dos parâmetros de ECG

A função ECG está disponível em aplicações e predefinições através do separador **Physio** (Fisio) no ecrã tátil, mas é ativada por defeito apenas na predefinição Cardíaca com a sonda P5-1X.

Dois modos estão disponíveis no separador Physio (Fisio): ECG e respiração. Pode ativá-los um de cada vez, ou ambos ao mesmo tempo, de acordo com as suas necessidades.

Dependendo do modo ativo (traço verde = ECG, traço azul = Respiração), estarão disponíveis parâmetros de ECG ou parâmetros de Respiração.

Parâmetros de ECG/respiração

Estão disponíveis os seguintes parâmetros tanto para ECG como para Respiração.

ECG/RESPIRATION GAIN (GANHO DE ECG/RESPIRAÇÃO)

ECG/Respiration Gain (Ganho de ECG/Respiração) permite-lhe ajustar a amplitude do(s) traçado(s).

Pode alterar a amplitude rodando o botão rotativo situado abaixo de **ECG/Respiration Gain** (Ganho de ECG/respiração).

ECG/RESPIRATION POSITION (POSIÇÃO DE ECG/RESPIRAÇÃO)

ECG/Respiration Position (Posição de ECG/Respiração) permite-lhe mover a posição do traçado no eixo vertical.

Pode mover a posição do traçado rodando o botão rotativo localizado sob **ECG/Respiration Position** (Posição de ECG/respiração).

ECG LEAD (CONDUTOR DE ECG)

Ao premir **ECG Lead** (Condutor de ECG), é possível alterar o condutor de referência (Condutor 1 por predefinição) para maximizar a qualidade do sinal.

INVERT ECG/RESPIRATION (INVERTER ECG/RESPIRAÇÃO)

Invert ECG/Respiration (Inverter ECG/respiração) permite-lhe inverter o(s) traçado(s) ativo(s) para cima e para baixo.

SWEEP SPEED (VELOCIDADE DE DIGITALIZAÇÃO)

Sweep Speed (Velocidade de digitalização) permite-lhe alterar a velocidade a que o traçado é apresentado.

6 Analisar uma imagem

Utilizar marcadores corporais

Como utilizar marcadores corporais

Estão disponíveis **Body markers** (Marcadores corporais) em imagiologia ao vivo e em imagens congeladas.

Prima **Annotate** (Anotar) no painel de controlo e, em seguida, Marcadores corporais no ecrã tátil para adicionar um marcador corporal a uma imagem.



NOTE

Também pode personalizar o acesso aos **Body markers** (Marcadores corporais). Consulte [the section called “Personalização” \[415\]](#)

Também pode aceder aos **Body markers** (Marcadores corporais) premindo duas vezes **Annotate** (Anotar) no painel de controlo.

O marcador corporal predefinido aparecerá no ecrã tátil e no ecrã do monitor principal na parte inferior direita da imagem.

Toque em **PICTO** (PICTO) para alterar o pictograma do marcador corporal.

Uma seleção de marcadores corporais aparece no ecrã tátil.

Toque no marcador corporal desejado para seleccioná-lo.

A orientação do transdutor pode ser indicada diretamente no pictograma.

Para adicionar uma orientação do transdutor ao pictograma, basta tocar no pictograma para indicar a borda do transdutor que corresponde ao marcador de orientação no transdutor.

Em seguida, toque novamente no pictograma para indicar a borda do transdutor oposta ao marcador de orientação.

A orientação do transdutor aparece. Utilize o botão rotativo **Rotate** (Rodar) para rodar a orientação do transdutor no marcador corporal.

Prima **Exit** (Sair) no ecrã tátil para fechar a página Marcador corporal.

Toque em **HIDE** (OCULTAR) para ocultar o pictograma na imagem.

Para restaurar um marcador corporal no ecrã principal, toque em **SHOW** (MOSTRAR).

Personalização

Pode personalizar as bibliotecas do marcador corporal na configuração do sistema.

Pode escolher mostrar o ecrã tátil do marcador corporal sempre que premir **Freeze** (Congelar).

Consulte o [Chapter 9, Personalizar o sistema \[407\]](#) para obter mais informações.

Utilizar anotações

Como utilizar anotações

Pode adicionar anotações de texto e setas numa imagem para indicar estruturas e locais anatómicos. A função **Annotate** (Anotar) está localizada no painel de controlo.

A função de anotação está disponível em imagiologia ao vivo e em imagens congeladas.

Para anotar uma imagem, prima **Annotate** (Anotar) no painel de controlo.

Uma lista de anotações aparece no ecrã tátil e um cursor de anotação aparece no ecrã principal do monitor.

Rode o botão rotativo **Page** (Página) para aceder a várias páginas de anotações.

Para adicionar uma anotação, pode escolher entre as seguintes ações:

- Escolha uma das anotações pré-programadas na biblioteca de anotações. Toque na anotação desejada para adicioná-la ao ecrã principal.
- Toque em **Keyboard** (Teclado) para apresentar um teclado e introduzir manualmente uma anotação.
- Toque na **Arrow** (Seta) no ecrã tátil para adicionar um gráfico de seta ao ecrã principal. Utilize o **SonicPad®** para posicionar a seta.

Para remover anotações do ecrã principal, utilize as seguintes funções:

- **Clear All** (Limpar tudo) remove todas as anotações e setas do ecrã principal.
- **Delete Annot.** (Eliminar anotação) remove a anotação sobre a qual o cursor de texto foi posicionado utilizando o **SonicPad®**.
- **Del. Last Arrow** (Eliminar a última seta) remove o último marcador de seta aplicado à imagem.

A funcionalidade de anotações tem alguns controlos especializados para facilitar o fluxo de trabalho de anotação.

Modo de anotação

Quando adicionar uma anotação como título, esta permanecerá quando desbloquear a imagem.

Quando adicionar uma anotação como anotação livre, esta será removida quando desbloquear a imagem.

Prima **Mode** (Modo) para alterar o modo de anotação.

Grupo de anotações

As anotações podem ser agrupadas por cor. Se têm uma cor específica, pertencem ao mesmo grupo. Quando selecionar uma primeira anotação de um grupo, esta será adicionada ao ecrã. Quando selecionar uma

anotação do mesmo grupo, esta substituirá a que já se encontra no ecrã, se for do mesmo grupo. As anotações nos botões transparentes (azuis) não pertencem a um determinado grupo. Portanto, não serão substituídas. As anotações aparecem todas em branco quando a imagem é guardada ou impressa.

Mover anotações

É possível mover as anotações adicionadas ao ecrã:

1. Selecione uma **annotation** (anotação) a partir do ecrã tátil para adicioná-la
2. Mova o **cursor** sobre a anotação recém-adicionada
3. Clique no **SonicPad®**

A anotação é selecionada

4. Mova o **cursor** para onde pretende mover a anotação
5. Clique no **SonicPad®** para lançar a anotação



NOTE

Se mover uma anotação sobre uma anotação existente, a anotação existente será substituída.

Biblioteca de anotações

É possível editar a biblioteca de anotações predefinidas introduzindo manualmente as suas próprias anotações. Toque em **EDIT LIB.** (EDITAR BIB.) para editar a biblioteca de anotações.

Isto abre a página System Configuration (Configuração do sistema), o separador System/Display (Sistema/visualização) e o subseparador Annotation (Anotação).

Aqui pode gerir as anotações para a aplicação clínica desejada.

Consulte o [Chapter 9, Personalizar o sistema \[407\]](#) para obter mais informações.

Home (Início)

Toque em **Home** (Início) para mover o cursor de anotações para a posição inicial.

Toque em **Set Home** (Definir início) para definir a posição atual do cursor como a posição inicial para o formato de visualização atual.

Exit (Sair)

Toque em **EXIT** (SAIR) para sair das anotações.

Personalização

Pode escolher apresentar o ecrã tátil de anotação sempre que premir **Freeze** (Congelar). Consulte o [Chapter 9, Personalizar o sistema \[407\]](#) para obter mais informações.

Realizar medições

Aceder a medições

Pode efetuar medições para avaliar a dimensão, a área, o perímetro ou o volume de características anatómicas.

Estão disponíveis dois tipos de medições no SUPERSONIC MACH 20:

- Medições básicas, que podem ser feitas com um conjunto de ferramentas de medição
- Medições rotuladas, que correspondem à anatomia real do corpo. As medições rotuladas não estão associadas a uma imagem. Aparecem no relatório mesmo que a imagem em que foram realizadas seja eliminada.



WARNING

Certifique-se de que a imagem está corretamente otimizada antes de efetuar quaisquer medições.

Prima **Meas.** (Medição) no painel de controlo para entrar no modo de medição. É apresentado um marcador predefinido no visor principal.

Tenha em atenção que a área da imagem é duplicada no ecrã tátil para facilitar as medições com um estilete.

As medições que aparecem com uma estrela (*) são resultados estimados de medição.

Medições básicas

Toque em **Meas. Tools** (Ferramentas de medição) no ecrã tátil.

O sistema apresenta as ferramentas de medição disponíveis para o modo ativo.

Os resultados da medição são apresentados na Measurement ResultBox (Caixa de resultados de medição) que se encontra localizada no lado direito inferior da imagem, abaixo da barra da escala de cinzentos, no visor principal. Esta ResultBox (Caixa de resultados) pode ser movida e colocada em toda a imagem.

Em **Meas. Tools** (Ferramentas de medição), pode premir o botão **Reset ResultBox position** (Repor posição da caixa de resultados) para colocar automaticamente a ResultBox (Caixa de resultados) no seu local inicial.

Toque na ferramenta de medição desejada:

Distância

Distance (Distância) está disponível em todos os modos.

Método 1: com o SonicPad®

1. Toque em **Distance** (Distância).
2. Utilize o **SonicPad®** para mover o cursor ativo para o primeiro ponto de medição.
3. Clique no **SonicPad®** para ancorar o primeiro ponto. O sistema ancora o primeiro cursor e apresenta um segundo cursor ativo. O sistema apresenta o valor da distância na área de resultados da medição à direita da imagem no visor principal.
4. Tocar em **End** (Terminar) terminará a medição.

Método 2: com o ecrã tátil

1. Toque em **Distance** (Distância).

O cursor ativo aparece.
2. Toque na imagem no ecrã tátil onde pretende ancorar o primeiro cursor. O sistema move o cursor para a posição indicada, ancora o primeiro cursor e apresenta um segundo cursor ativo.
3. Toque na imagem no ecrã tátil onde pretende posicionar o segundo cursor.
4. Toque em **End** (Terminar) para ancorar o segundo cursor.

É possível combinar as abordagens do Método 1 e do Método 2 para otimizar o fluxo de trabalho de medição.

Ellipse (Elipse)

Ellipse (Elipse) está disponível em todos os modos.

Método 1: com o SonicPad®

1. Clique no **SonicPad®** para ancorar o primeiro ponto. O sistema ancora o primeiro cursor e apresenta um segundo cursor ativo.
2. Utilize o **SonicPad®** para mover o cursor ativo para o segundo ponto de medição.
3. Clique no **SonicPad®** para ancorar o segundo cursor. O sistema apresenta um traço elipsoide entre os dois pontos.
4. Utilize o **SonicPad®** para ajustar a forma da elipse.

5. Clicar no **SonicPad®** mudará sequencialmente o controlo para o primeiro cursor, o segundo cursor e o traçado da elipse.
6. Toque em **End** (Terminar) para concluir a medição.

Método 2: com o ecrã tátil

1. Toque em **Ellipse** (Elipse). O cursor ativo aparece.
2. Toque na imagem no ecrã tátil onde pretende ancorar o primeiro cursor. Aparecerá automaticamente um segundo cursor.
3. Sem levantar o dedo ou o estilete, arraste o segundo cursor ativo ao longo do eixo da elipse. O sistema apresenta um traço elipsoide entre os dois pontos. Levantar o estilete ou o dedo ancorará o segundo cursor.
4. Toque na imagem perto do eixo oposto da elipse.
5. Sem levantar o dedo ou o estilete, arraste o traçado da elipse para a posição desejada.
6. Toque em **End** (Terminar) para concluir a medição.

É possível combinar as abordagens do Método 1 e do Método 2 para otimizar o fluxo de trabalho de medição.

Trace (Traçado)

Trace (Traçado) está disponível em todos os modos.

Método 1: com o SonicPad®

1. Toque em **Trace** (Traçado).
2. Utilize o **SonicPad®** para mover o cursor ativo para o primeiro ponto de medição.
3. Clique no **SonicPad®** para ancorar o primeiro ponto. O sistema ancora o primeiro cursor e apresenta um segundo cursor ativo diretamente em cima do primeiro.
4. Utilize o **SonicPad®** para mover o cursor ativo para o segundo ponto de medição. A trajetória será apresentada.
5. Clique no **SonicPad®** para ancorar o segundo cursor. O sistema liga automaticamente os pontos finais do traçado.
6. Alternativamente, toque em **End** (Terminar) para concluir a medição.

Se os pontos de início e de fim do traçado se aproximarem demasiado um do outro, o sistema fechará automaticamente o traçado.

O botão rotativo sob **Trace** (Traçado) pode ser utilizado num traçado ativo para eliminar de forma incremental o traçado na ordem inversa e refazer o traçado.

Método 2: com o ecrã tátil

1. Toque em **Trace** (Traçado)

O cursor ativo aparece.

2. Toque na imagem no ecrã tátil onde pretende ancorar o primeiro cursor.

Um segundo cursor aparecerá automática e diretamente em cima do primeiro.

3. Sem levantar o dedo ou o estilete, arraste o segundo cursor ativo ao longo da trajetória do traçado desejado.

A trajetória será apresentada.

Levantar o dedo colocará o traçado em pausa.

Tocar no cursor reativará o traçado.

4. Toque em **End** (Terminar) para concluir a medição. Se os pontos de início e de fim do traçado se aproximarem demasiado um do outro, o sistema fechará automaticamente o traçado.

Profundidade

Esta ferramenta permite-lhe definir a profundidade da imagem num determinado ponto de interesse.

Para aceder ao cálculo de profundidade, prima **Meas. Tools** (Ferramentas de medição).

1. Prima **Depth** (Profundidade)
2. Ancore no ponto desejado
3. O valor de profundidade será apresentado.

Volume (Volume)

Um volume de três distâncias permite-lhe utilizar três distâncias independentes nas mesmas imagens ou em imagens ortogonais para criar um cálculo de volume.

Para aceder ao cálculo do volume, prima **Meas. Tools** (Ferramentas de medição).

1. Prima **Volume** (Volume)
2. Use o seu método preferido (consulte acima, Medições de distância) para desenhar três distâncias
3. O sistema calcula um volume a partir das três distâncias

Também pode calcular um volume com medições rotuladas. Consulte [the section called “Medições rotuladas” \[345\]](#).

Ellipse distance volume (Volume de distância de elipse)

1. Prima **Meas. Tools** (Ferramentas de medição) no ecrã tátil
2. Prima **Volume (Ellipse + Distance)** (Volume [elipse + distância])
3. Utilize o seu método preferido para desenhar uma elipse no plano de interesse. Assim que a elipse for desenhada, o sistema apresenta o primeiro marcador de uma medição de distância.
4. Escolha um plano ortogonal para traçar a distância. Uma vez traçada a distância, o sistema apresenta os valores do volume na área de resultados da medição.

Hip angle (Ângulo da anca)

Hip angle (Ângulo da anca) permite-lhe calcular os ângulos entre a linha superior e a linha de base (α) e entre a linha de inclinação e a linha de base (β).

Para aceder ao cálculo do ângulo da anca, prima **Meas. Tools** (Ferramentas de medição).

1. Prima Hip Angle (Ângulo da anca)
2. Desenhe a linha de base como uma distância regular
3. Desenhe a linha superior como uma distância regular

α é calculado

4. Desenhe a linha de inclinação como uma distância regular

β é calculado.

d:D (d:D)

d:D (d:D) permite calcular a cobertura da cabeça femoral pelo acetábulo ósseo.

Para aceder ao cálculo da cobertura da cabeça femoral, prima **Meas. Tools (Ferramentas de medição)**.

1. Utilize o **SonicPad®** para posicionar o círculo no centro da cabeça femoral
2. Clique no **SonicPad®**
3. Utilize o **SonicPad®** para redimensionar o círculo de forma a caber na cabeça femoral. O D é calculado.
4. Desenhe a linha de base como uma distância regular

d é calculado.

A razão d:D é calculado.

IMT (IMT)

IMT (IMT) calcula a Intima Media Thickness (Espessura da íntima média) de uma região de interesse.

Prima **IMT** (IMT) para iniciar a medição.

Uma caixa de interesse é apresentada na imagem, a íntima e a média são automaticamente traçadas dentro da caixa de interesse e a medição de IMT é apresentada na área de resultados da medição.

- **IMT** (IMT) indica a Intima Media Thickness (Espessura da íntima média)
- **W** indica a largura da caixa de interesse
- **Fit** (Ajustar) indica a percentagem da caixa de interesse para a qual a IMT é calculada

Utilize o **SonicPad®** para mover a caixa de interesse.

Clique no **SonicPad®** para poder redimensionar e rodar a caixa de interesse. A caixa de interesse é delimitada com uma linha pontilhada.

Utilize o **SonicPad®** para redimensionar a caixa de interesse.

Utilize o **SonicPad®** para rodar a caixa de interesse.

Clique novamente no **SonicPad®** para sair do modo de redimensionamento/rotação.

Tem acesso a vários parâmetros para otimizar o cálculo da IMT:

IMT OPT (OTIMIZAÇÃO DE IMT)

Permite-lhe seleccionar entre vários algoritmos de detecção, em função da IMT visualmente estimada.

Rode o botão rotativo sob **IMT Opt** (Otimização de IMT) para alterar o seu valor.

IMT DISPLAY (VISUALIZAÇÃO DE IMT)

Rode o botão rotativo sob **IMT Display** (Visualização de IMT) para ocultar ou mostrar o traçado de IMT na imagem.

ZOOM

Rode o botão rotativo sob Zoom (Zoom) para ampliar a imagem que se encontra duplicada no ecrã tátil.

EDIÇÃO DO TRAÇADO DE IMT

É possível que queira alterar ligeiramente o traçado de IMT.

1. Prima **Edit Intima** (Editar íntima) ou **Edit Media** (Editar média), conforme necessário
2. Mova o cursor para modificar o traçado
3. Desative **Edit Intima** (Editar íntima) ou **Edit Media** (Editar média) para sair da edição do traçado de IMT

MANUAL REDEFINE (REDEFINIÇÃO MANUAL)

É possível que queira desenhar manualmente o traçado de IMT.

1. Prima **Manual Redefine** (Redefinição manual)
2. Prima **Redefine Intima** (Redefinir íntima) ou **Redefine Media** (Redefinir média), conforme necessário
3. O traçado da Intima (Íntima) ou da Media (Média) é eliminado e é apresentado um cursor
4. Mova o cursor para desenhar manualmente a Intima (Íntima) ou a Media (Média)
5. Prima **Exit Manual Redefine** (Sair da redefinição manual) para sair do modo Manual Redefine (Redefinição manual)

Desenhe para trás para eliminar o traçado.

Prima **Exit IMT** (Sair de IMT) para sair.

B-mode ratio (Relação do modo B)

B-mode Ratio (Relação do modo B) permite-lhe comparar o brilho de duas regiões de interesse (ROI) na mesma imagem.

B-mode Ratio (Relação do modo B) só está disponível no modo B, numa imagem congelada.

1. Digitalize no **B-mode** (Modo B)

2. Otimize a qualidade da imagem (especialmente ao aplicar uma TGC automática)
3. Prima **Freeze** (Congelar)
4. Toque em **B-mode Ratio** (Relação do modo B)
5. É apresentado um círculo que pode ser redimensionado e movido utilizando o **SonicPad®**
6. Coloque o círculo dentro da região de interesse definida
7. Clique no **SonicPad®** para ancorá-lo
8. É apresentado outro círculo que pode ser redimensionado e movido utilizando o **SonicPad®**
9. Coloque-o na segunda região de interesse, na mesma profundidade que o primeiro
10. Clique no **SonicPad®** para ancorá-lo
11. O valor de cada ROI, a sua profundidade, o seu diâmetro e a relação entre as duas regiões são apresentados.



NOTE

Em caso de utilização da opção B-mode Ratio (Relação do modo B) no contexto da avaliação do Hepato-Renal Index (Índice hepatorenal), recomendam-se as seguintes instruções:

1. Execute uma imagem no modo B do fígado direito com o rim, seguindo as diretrizes habituais.
2. Aplique uma TGC automática.
3. Seguindo as instruções de utilização anteriores da opção B-mode Ratio (Relação do modo B), coloque a primeira ROI no parênquima do fígado perto da interface renal (o diâmetro da ROI deve incluir apenas o parênquima do fígado).
4. Prima **Select** (Selecionar) e, em seguida, coloque a segunda ROI no córtex renal (evitando a medula e as camadas de pirâmide) na mesma atenuação relacionada com a profundidade para ambos os órgãos (o diâmetro da ROI deve incluir apenas o córtex renal).
5. O valor de cada ROI, a sua profundidade, o seu diâmetro e a relação entre as duas regiões são apresentados.

% diameter reduction (% de redução de diâmetro)

Esta ferramenta permite comparar o diâmetro do vaso não reduzido com o diâmetro do lúmen estenótico ou reduzido.

1. Prima **% Diam Reduction (% de redução de diâmetro)**
2. Mova o cursor para o primeiro ponto do diâmetro residual
3. Clique no **SonicPad®** para ancorá-lo
4. Mova o próximo cursor para o segundo ponto do diâmetro residual
5. Clique no **SonicPad®** para ancorá-lo
6. Mova o próximo cursor para o primeiro ponto do diâmetro do vaso
7. Clique no **SonicPad®** para ancorá-lo
8. Mova o próximo cursor para o segundo ponto do diâmetro do vaso
9. Clique no **SonicPad®** para concluir a medição

O sistema calcula o diâmetro do vaso, o diâmetro residual e a redução entre os dois.

% area reduction (% de redução de área)

Dois ferramentas permitem comparar um contorno transversal do vaso não reduzido com um traçado do lúmen estenótico ou reduzido.

Método de elipse

1. Prima **% Area Reduction (Ell)** (% de redução de área [Ell])
2. Use a elipse para definir a área do vaso
3. Clique no **SonicPad®**
4. Utilize o **SonicPad®** para desenhar a área residual
5. Clique no **SonicPad®** para concluir a medição

Método de traçado

1. Prima **Meas. Tools** (Ferramentas de medição) no ecrã tátil
2. Prima **% Area Reduction (Trace)** (% de redução de área [Traçado])

3. Mova o cursor para o primeiro ponto da área residual
4. Clique no **SonicPad®** para começar a desenhar
5. Utilize o **SonicPad®** para desenhar a área residual
6. Clique no **SonicPad®** para validar
7. Mova o próximo cursor para o primeiro ponto da área do vaso
8. Clique no **SonicPad®** para começar a desenhar
9. Clique no **SonicPad®** para concluir a medição

O sistema calcula a área do vaso, a área residual e a redução entre as duas.

Distance ratio (Relação de distância)

1. Prima **Distance Ratio** (Relação de distância)
2. Realize uma primeira medição de distância
3. Realize uma segunda medição de distância. O sistema calcula uma relação entre as duas medições de distância.

Follicle counting (Contagem de folículos)

A Follicle Counting (Contagem de folículos) permite-lhe contar e medir os folículos dentro de cada ovário.

1. Digitalize no B-mode (Modo B)
2. Certifique-se de que a qualidade da imagem é suficiente para detetar os folículos dentro do ovário
3. Coloque a imagem no modo **Freeze** (Congelar)
4. Selecione o quadro que contém o número máximo de folículos



NOTE

Nem todos os folículos podem ser visíveis no mesmo quadro. Repita todo o procedimento em diferentes quadros, se necessário.

5. Prima **1-distance Follicle** (Folículo de 1 distância), **2-distance Follicle** (Folículo de 2 distâncias) ou **3-distance Follicle** (Folículo de 3 distâncias) (em 3D) no ecrã tátil para medir um primeiro folículo
6. Aparece um cursor
7. Clique para iniciar o procedimento de medição
8. Quando a medição de um folículo é concluída, aparece na lista de folículos
9. Repita o procedimento para medir vários folículos
10. O número total de folículos aparece no topo da lista de folículos

” NOTE

Clique em **Right Ovary** (Ovário direito) ou em **Left Ovary** (Ovário esquerdo) antes de efetuar a medição do folículo. Os dados de medições e contagens de folículos são integrados no relatório. Em 3D, clique no folículo que pretende medir em cada plano para o centrar de modo que seja visível em cada plano.

Ejection fraction (Fração de ejeção)

Ejection Fraction (Fração de ejeção) permite-lhe calcular a fração de ejeção a partir da alteração do volume ventricular esquerdo entre diástole e sístole (método monopiano de Simpson modificado). Os volumes ventriculares esquerdos são calculados a partir de traçados do endocárdio realizados na diástole final e na sístole final.

1. Obtenha uma vista apical de quatro câmaras ou duas câmaras com o P5-1X
2. Otimize a imagem conforme necessário
3. Prima **Freeze** (Congelar)
4. Utilize o **SonicPad®** para selecionar o melhor quadro diastólico
5. Prima **Meas.** (Medição) no painel de controlo
6. Selecione a medição **A4Cd LV** ou **A2Cd LV** na lista de medições rotuladas

7. Utilize o **SonicPad®** para mover o primeiro marcador para o primeiro ponto do anel mitral
8. Clique no **SonicPad®** para ancorá-lo
9. Trace a borda ventricular esquerda até ao segundo ponto do anel mitral
10. Clique no **SonicPad®** para ancorá-lo
11. Utilize o **SonicPad®** para ajustar o eixo longo conforme necessário
12. Clique no **SonicPad®** para ancorá-lo
13. Realize as mesmas operações no melhor quadro sistólico (medição **A4Cs LV** ou **A2Cs LV**)



NOTE

A Ejection Fraction (Fração de ejeção) é calculada com o método monopiano de Simpson modificado.

Doppler time (Tempo de Doppler)

Esta ferramenta está disponível para a predefinição Cardiac (Cardíaca).

Permite calcular as mudanças de tempo entre 2 linhas de tempo e comparar os comportamentos temporais de vários espectrogramas ou medir o Doppler Time (Tempo de Doppler) básico em PW e CW na predefinição Cardiac (Cardíaca).

1. Efetue um traçado de PW na predefinição Cardiac (Cardíaca)
2. Prima **Meas Tools** (Ferramentas de medição) no ecrã tátil
3. Prima **Doppler Time** (Tempo de Doppler)
4. Posicione a primeira linha de tempo
5. Clique no **SonicPad®** para validar
6. Posicione a segunda linha de tempo
7. Clique no **SonicPad®** para validar

A mudança de tempo de Doppler é apresentada na área de resultados da medição, em milissegundos.

PW autotrace (Traçado automático de PW)

Consulte [the section called “PW Autotrace \(Traçado Automático de PW\)” \[273\]](#).

Velocity (Velocidade)

Velocity (Velocidade) só está disponível no modo PW.

1. Toque em **Velocity** (Velocidade). Um marcador Vel é apresentado no espetro de PW, juntamente com um eixo vertical e um eixo horizontal.
2. Clique no **SonicPad®** para ancorar o marcador.

A ferramenta **Velocity** (Velocidade) resulta numa medição de Doppler Velocity (Velocidade de Doppler) (Vel) (em cm/s) e num cálculo de Pressure Gradient (Gradiente de pressão) (PG) (em mmHg).

PSV/EDV (PSV/EDV)

PSV/EDV (PSV/EDV) só está disponível no modo PW.

1. Toque em **PSV/EDV** (PSV/EDV). Um primeiro marcador PSV é apresentado no espetro de PW, juntamente com um eixo vertical e um eixo horizontal.
2. Clique no **SonicPad®** para ancorá-lo.

É apresentado um segundo marcador, com a seguinte etiqueta:

- EDV se o marcador estiver acima da linha de base
- MDV se o marcador estiver abaixo da linha de base

3. Clique no **SonicPad®** para ancorá-lo.

A ferramenta **PSV/EDV** (PSV/EDV) resulta no seguinte:

- Peak Systolic Velocity (Velocidade sistólica de pico) (PSV)
- End Diastolic Velocity (Velocidade diastólica final) (EDV)
- Resistive Index (Índice de resistência) (RI)
- Systolic to Diastolic Ratio (Relação sistólica e diastólica) (S/D)
- Peak Pressure Gradient (Gradiente de pressão de pico) (PG)

Doppler 2 Velocity Ratio (Relação de 2 velocidades de Doppler)

Doppler 2 Velocity Ratio (Relação de 2 velocidades de Doppler) está disponível nos modos PW e CW na predefinição Cardiac (Cardíaca).

1. Toque em **2 Velocity Ratio (Relação de 2 velocidades)**.

Um primeiro marcador Vel é apresentado no espectro de PW, juntamente com um eixo vertical e um eixo horizontal.

2. Clique no **SonicPad®** para ancorá-lo.

Um segundo marcador Vel é apresentado

3. Clique no **SonicPad®** para ancorá-lo.

A ferramenta **Doppler 2 Velocity Ratio** (Relação de 2 velocidades de Doppler) resulta no seguinte:

- Velocity (Velocidade) (Vel 1)
- Max Pressure Gradient 1 (Gradiente de pressão máxima 1) (Max PG 2)
- Velocity 2 (Velocidade 2) (Vel 2)
- Max Pressure Gradient 2 (Gradiente de pressão máxima 2) (Max PG 2)
- Vel 1/Vel 2 Ratio (Relação Vel 1/Vel 2) (Vel 1/Vel 2)
- Doppler Angle (Ângulo de Doppler) (Angle)
- SV Depth (Profundidade de SV) (SV Depth)

Vessel diameter (Diâmetro do vaso)

Vessel Diam (Diâmetro do vaso) permite-lhe medir o diâmetro de um vaso.

Vessel Diam (Diâmetro do vaso) só está disponível no modo PW.

1. Toque em **Vessel Diam** (Diâmetro do vaso).

É apresentado o primeiro marcador dentro do volume da amostra

2. Utilize o **SonicPad®** para redimensionar a primeira parte do marcador

3. Clique no **SonicPad®** para ancorar

É apresentado um segundo marcador dentro do volume da amostra

4. Utilize o **SonicPad®** para redimensionar a segunda parte do marcador
5. Clique no **SonicPad®** para ancorar.

Doppler slope (Inclinação de Doppler)

Doppler Slope (Inclinação de Doppler) permite-lhe medir a inclinação da aceleração ou desaceleração no espectro de Doppler.

Doppler Slope (Inclinação de Doppler) está disponível no modo PW.

1. Toque em **Doppler Slope** (Inclinação de Doppler).

É apresentado o primeiro marcador

2. Clique no **SonicPad®** para ancorar o primeiro marcador

O sistema ancora o primeiro marcador e apresenta um segundo marcador ativo

3. Utilize o **SonicPad®** para mover o marcador ativo
4. Clique no **SonicPad®** para ancorar o segundo marcador

Doppler time-slope (Inclinação do tempo de Doppler)

Doppler Time-Slope (Inclinação do tempo de Doppler) permite-lhe medir a inclinação de aceleração ou desaceleração no espectro de Doppler.

Doppler Time-Slope (Inclinação do tempo de Doppler) está disponível nos modos PW e CW.

1. Toque em **Doppler Time-Slope** (Inclinação do tempo de Doppler).

É apresentado o primeiro marcador

2. Clique no **SonicPad®** para ancorar o primeiro marcador

O sistema ancora o primeiro marcador e apresenta um segundo marcador ativo

3. Utilize o **SonicPad®** para mover o marcador ativo

4. Clique no **SonicPad®** para ancorar o segundo marcador

Doppler trace (Traçado de Doppler)

Doppler Trace (Traçado de Doppler) permite-lhe traçar um único ciclo cardíaco no espectro de Doppler.

Doppler Trace (Traçado de Doppler) está disponível nos modos PW e CW.

1. Toque em **Doppler Trace** (Traçado de Doppler).
2. Utilize o **SonicPad®** para mover o marcador ativo para o primeiro ponto de medição.
3. Clique no **SonicPad®** para ancorar o primeiro ponto.

O sistema ancora o primeiro marcador e apresenta um segundo cursor ativo.

4. Utilize o **SonicPad®** para mover o marcador ativo ao longo da trajetória pretendida.

A trajetória será apresentada.

5. Clique no **SonicPad®** para ancorar o segundo marcador.

Congestion index (Índice de congestionamento)

Congestion Index (Índice de congestionamento) permite-lhe calcular a relação entre a área transversal (cm^2) e a velocidade do fluxo sanguíneo (cm/s) da veia porta.

1. Ajuste a **Angle correction** (Correção do ângulo) paralelo à veia porta
2. Clique no **SonicPad®** para atualizar o espectro de PW
3. Coloque a imagem no modo **Freeze** (Congelar)
4. Toque em **Congestion Index** (Índice de congestionamento)
5. Ajuste o diâmetro da veia porta posicionando o primeiro e o segundo marcador com o **SonicPad®**

6. Desenhe o traçado de Doppler durante um ciclo cardíaco
7. Clique no **SonicPad®** para terminar a medição

Heart rate (Frequência cardíaca)

Esta ferramenta permite-lhe medir uma frequência cardíaca a partir do modo M, PW e CW.

1. Na medição no modo M ou PW, toque em **Heart Rate** (Frequência cardíaca).

É apresentada uma primeira linha vertical.

2. Utilize o **SonicPad®** para mover a linha vertical para o início de um ciclo cardíaco.
3. Clique no **SonicPad®** para validar.

É apresentada uma segunda linha vertical.

4. Utilize o **SonicPad®** para mover a segunda linha vertical para o final do mesmo ciclo cardíaco.
5. Clique no **SonicPad®** para validar.

IMPORTANT

Em OB/GYN (Ginecologia-Obstetrícia), as linhas verticais têm de ser posicionadas em dois ciclos cardíacos para obter a frequência cardíaca correta.

Volume flow (Fluxo de volume)

No modo PW, tem a capacidade de medir a taxa de fluxo de volume dentro de um vaso.

1. Ajuste o tamanho do Sample Volume (Volume da amostra) de modo a cobrir todo o diâmetro do vaso
2. Ajuste a **Angle correction** (Correção do ângulo) paralelo ao vaso
3. Clique no **SonicPad®** para atualizar o espetro de PW
4. Coloque a imagem no modo **Freeze** (Congelar)

5. Prima **Meas.** (Medição) no Control Panel (Painel de controlo)
6. Prima **Volume Flow** (Fluxo de volume) no ecrã tátil
7. Ajuste o diâmetro do vaso posicionando o primeiro e o segundo marcador com o **SonicPad®**
8. Desenhe o traçado de Doppler durante um ciclo cardíaco
9. Clique no **SonicPad®** para terminar a medição

O sistema apresenta a taxa de fluxo de volume.

Quando a opção Autotrace (Traçado automático) estiver ativada:

1. Prima **Volume Flow** (Fluxo de volume)
2. Ajuste o diâmetro do vaso posicionando o primeiro e o segundo marcador com o **SonicPad®**

O sistema apresenta a taxa de fluxo de volume.

M distance (Distância M)

Esta ferramenta permite medir uma distância vertical entre dois marcadores.

É semelhante a uma medição de distância no modo B.

1. Na medição no modo M, toque em **M Distance** (Distância M).

É apresentado o primeiro marcador.

2. Utilize o **SonicPad®** para mover o primeiro marcador
3. Clique no **SonicPad®** para validar.

É apresentado um segundo marcador.

4. Utilize o **SonicPad®** para mover o segundo marcador
5. Clique no **SonicPad®** para validar.

M time-slope (Inclinação do tempo M)

Esta ferramenta permite medir uma distância vertical entre dois marcadores.

É semelhante a uma medição de distância no modo B.

1. Na medição no modo M, toque em **M Time-Slope** (Inclinação do tempo M).

É apresentado o primeiro marcador.

2. Utilize o **SonicPad®** para mover o primeiro marcador
3. Clique no **SonicPad®** para validar.

É apresentado um segundo marcador.

4. Utilize o **SonicPad®** para mover o segundo marcador
5. Clique no **SonicPad®** para validar.

Q-Box™

A Quantification Box (Caixa de quantificação) (Q-Box™) permite-lhe quantificar com precisão a rigidez (e a viscosidade/dispersão da onda de cisalhamento, quando aplicável) de uma área.

Q-Box™ (Q-Box™) só está disponível no modo SWE (e no modo Vi PLUS, quando aplicável), numa imagem congelada.

1. Toque em **Q-Box™** (Q-Box™)

Q-Box™ (Q-Box™) apresenta um círculo que pode ser redimensionado ou movido e que é duplicado na imagem no modo B (nos formatos lado a lado e cima/baixo), para fins de referência.

2. Selecione para ancorá-lo.

Q-Box™ ratio (Relação Q-Box™)

Q-Box™ Ratio (Relação Q-Box™) permite comparar a rigidez (e a viscosidade/dispersão da onda de cisalhamento, quando aplicável) de duas áreas na mesma imagem.

Q-Box™ Ratio (Relação Q-Box™) só está disponível no modo SWE (e no modo Vi PLUS, quando aplicável), numa imagem congelada.

1. Toque em **Q-Box™ Ratio** (Relação Q-Box™).

Q-Box™ Ratio (Relação Q-Box™) apresenta um círculo que pode ser redimensionado ou movido e que é duplicado na imagem no modo B (nos formatos lado a lado e cima/baixo), para fins de referência.

2. Coloque a **Q-Box™** (Q-Box™) na área mais rígida (ou a mais viscosa, quando aplicável) visualizada
3. Clique no **SonicPad®** para ancorá-lo
4. É apresentada outra **Q-Box™** (Q-Box™).
5. Coloque-a em tecido mole (ou menos viscoso, quando aplicável).
6. Clique no **SonicPad®** para ancorá-lo.

Q-Box™ trace (Traçado Q-Box™)

Q-Box™ Trace (Traçado Q-Box™) permite-lhe traçar manualmente uma Q-Box no modo de imagiologia SWE (e no modo Vi PLUS, quando aplicável) de modo a obter alguns valores de elasticidade (ou viscosidade/dispersão da onda de cisalhamento, quando aplicável) dentro da área traçada.

Q-Box™ Trace (Traçado Q-Box™) só está disponível no modo SWE (e modo Vi PLUS, quando aplicável), numa imagem congelada.

1. Toque em **Q-Box™ Trace** (Traçado Q-Box™)
2. Utilize o seu método preferido (com o SonicPad®, ou com o ecrã tátil, consulte [the section called “Trace \(Traçado\)” \[324\]](#)) para desenhar um traçado
3. Clique no **SonicPad®** para terminar a medição

Multi Q-Box™

Multi Q-Box™ (Multi Q-Box™) permite calcular automaticamente a média de várias medições Q-Box.

Multi Q-Box™ (Multi Q-Box™) está disponível apenas no modo SWE (e no modo Vi PLUS, quando aplicável), numa imagem congelada.

1. Toque em **Multi Q-Box™** (Multi Q-Box™)
2. Redimensione e mova a Q-Box conforme necessário

3. Clique no **SonicPad®** para validar
4. Se pretender adicionar outra Q-Box, repita a operação. O sistema calcula a média do resultado de cada Q-Box. Pode continuar o ciclo de medição Multi Q-Box (Multi Q-Box) em várias imagens.
5. Prima **End** (Terminar) para terminar o ciclo de medição Multi Q-Box (Multi Q-Box)

SWE Stability Index (Índice de estabilidade SWE)

A ferramenta SWE Stability Index (Índice de estabilidade SWE) (rotulada **SI** nos resultados da Q-Box) permite avaliar a consistência temporal das estimativas de SWE dentro da Q-Box. Está disponível nas predefinições Abdomen (Abdómen), Liver (Fígado) e Vascular Abdominal (Abdominal vascular) da sonda C6-1X.

1. Prima **Probe** (Sonda)
2. Selecione a predefinição **Liver** (Fígado) na aplicação Abdominal (Abdominal) no transdutor C6-1X
3. Otimize a imagem do modo B no lóbulo direito do fígado
4. Certifique-se de que o paciente está a sustentar a respiração
5. Prima **SWE** (SWE) e otimize conforme necessário
6. Coloque a imagem no modo **Freeze** (Congelar)
7. Realize uma medição Q-Box do tecido submetido a imagiologia
8. Se o índice de estabilidade apresentado for <90%, isto sugere variabilidade temporal e, portanto, pode ter de definir a Q-Box para outro local dentro da caixa de SWE ou reiniciar a aquisição.



CAUTION

Um índice de estabilidade >90% não valida a precisão da elasticidade.

O Stability Index (Índice de estabilidade) só deve ser analisado nas predefinições/sonda acima mencionadas.

Se necessário, a ferramenta Stability Index (Índice de estabilidade) pode ser desativada na configuração do sistema.

Outras funcionalidades de medição do ecrã tátil

O ecrã tátil de medições tem alguns controlos especiais para facilitar o fluxo de trabalho de medição.

Erase all (Apagar tudo)

Erase All (Apagar tudo) permite apagar todas as medições apresentadas na imagem congelada.

Erase last (Apagar último)

Erase Last (Apagar último) permite apagar apenas o último marcador ancorado.

End (Terminar)

End (Terminar) terminará a medição ativa.

Undo/Redo (Anular/refazer)

O botão rotativo sob **Undo/Redo** (Anular/refazer) pode ser utilizado num traçado ativo para eliminar de forma incremental o traçado na ordem inversa e refazer o traçado.

Zoom

Zoom (Zoom) permite-lhe ampliar o tamanho da área da imagem apresentada no ecrã tátil.

Rode o botão rotativo situado sob **Zoom** (Zoom):

- para a direita para aumentar o fator de zoom

- para a esquerda para diminuir o fator de zoom

Utilize «Fit» (Ajustar) para ajustar a imagem na área de medição do ecrã tátil.

Assign last (Atribuir última)

Assign Last (Atribuir última) permite atribuir a última medição realizada a uma etiqueta.

1. Realize uma medição
2. Toque em Assign last (Atribuir última) no ecrã tátil

O sistema apresenta a lista de etiquetas disponíveis para a sua medição

3. Clique na etiqueta pretendida

Para obter mais informações sobre medições rotuladas, consulte [the section called “Medições rotuladas” \[345\]](#)

Sair

Exit (Sair) conclui quaisquer medições ativas, fecha o ecrã tátil de medições e regressa ao estado de imagem congelada.

Medições rotuladas

Prima **Meas.** (Medição) no painel de controlo.

Uma lista de medições rotuladas é apresentada no lado direito da imagem.

As etiquetas disponíveis dependem da aplicação selecionada e do modo ativo atual.

Os pacotes de etiquetas podem ser configurados na System Configuration (Configuração do sistema). Consulte [the section called “Packages \(Pacotes\)” \[451\]](#).

Prima **Cursor** (Cursor).

Para percorrer a lista, coloque o **cursor** sobre a mesma e percorra no **SonicPad®**.

Escolha a etiqueta apropriada a partir da lista, utilizando o **SonicPad®**.

É iniciada a ferramenta de medição adequada (distância...).

Efetue a medição da mesma forma que para uma medição básica.

Pode efetuar até 5 medições para a mesma etiqueta. Estas aparecem com o seu marcador correspondente na lista.

” NOTE

As medições rotuladas podem ser ocultadas, dependendo da opção selecionada a partir da configuração do sistema.

Personalização da medição

Pode personalizar as medições na configuração do sistema.

Pode escolher apresentar o ecrã tátil de medição sempre que premir **Freeze** (Congelar).

Consulte o [Chapter 9, Personalizar o sistema \[407\]](#) para obter mais informações.

Precisão da medição

Informações sobre transdutores

Nome do transdutor	Geometria	Frequência central nominal	Intervalo de frequência de imagiologia
L18-5	Linear	8,5 MHz	4,0–15 MHz
L10-2	Linear	6,0 MHz	2,0–10,0 MHz

Nome do transdutor	Geometria	Frequência central nominal	Intervalo de frequência de imagiologia
LH20-6	Linear	11 MHz	6,0–20,0 MHz
C6-1X	Curvo	3,5 MHz	1,0–6,0 MHz
C9-2X	Curvo		2,0–9,0 MHz
E12-3	Microconvexo	7 MHz	3,0–12,0 MHz
LV16-5	Motorizado	8,5 MHz	5,0–16,0 MHz
MC12-3	Microconvexo	7,5 MHz	3,0–12,0 MHz
P5-1X	Faseado	2,9 MHz	1,0–5,0 MHz

Medições 2D

A tabela abaixo mostra a precisão e o intervalo de medição para as medições 2D disponíveis no sistema de ultrassom.

Tipo de medição	Precisão	Intervalo	Notas
Distância axial	+/-10% ou 1 mm	0,01 a 25 cm	O que for maior
Distância lateral	+/-10% ou 2mm	0,01 a 20 cm	O que for maior
Distância diagonal	+/-10% ou 2mm	0,01 a 25 cm	O que for maior
Área	+/-10% ou 25 mm ²	0,01 a 1000 cm ²	O que for maior ^a
Perímetro	+/-10% ou 5mm	0,03 a 10 000 cm	O que for maior ^b
Volume elipsoide	+/-10%	0,01 a 2000 cm ³	O que for maior
Fração de ejeção (calculada)	+/-20%	10% a 80%	O que for maior ^c

^aA precisão contínua do traçado depende do utilizador.

^bA precisão contínua do traçado depende do utilizador.

^cA precisão contínua do traçado depende do utilizador.

NOTE

As tolerâncias especificadas aplicam-se apenas às medições efetuadas num meio homogêneo com uma velocidade de som de 1540 m/s e com superfície não refrativa e com ângulo de insonificação de 90 graus em relação à superfície do transdutor.

Medições de distância panorâmicas

Métrica	Especificação	Nível de teste	Notas
Nome do transdutor/ predefinição	L18-5/ General (Geral)	I	1
Precisão da medição de distância panorâmica	+/-10%	M	3

Métrica	Especificação	Nível de teste	Notas
Nome do transdutor/ predefinição	L10-2/ General (Geral)	I	1
Precisão da medição de distância panorâmica	+/-10%	M	3

Explicação dos símbolos utilizados nas tabelas de medição de distância panorâmica:

Nível de teste I: verificado por inspeção ou análise qualitativa.

Nível de teste M: verificado por medição.

Nota 1: A especificação é apenas para fins informativos e não é um requisito testável a nível do sistema.

Nota 2: Especificação refere-se aos impulsos de ultrassom utilizados na parte de imagiologia da sequência do modo B.

Nota 3: O teste de precisão da medição de distância panorâmica é efetuado utilizando o fantoma de partes pequenas ATS 551 e abrange uma distância máxima de aproximadamente 20 cm.

Medições no modo M

Métrica	Especificação	Nível de teste	Notas
Nome do transdutor/ predefinição	C6-1X / OB	I	1

Métrica	Especificação	Nível de teste	Notas
Frequência TX/ RX no modo M	2,4/4,5 MHz	I	1, 2
Precisão da medição de distância axial	+/-10% ou 1 mm	M	3, o que for maior
Precisão da medição da frequência cardíaca	+/-10%	M	4

Métrica	Especificação	Nível de teste	Notas
Nome do transdutor/ predefinição	E12-3 / OB	I	1
Frequência TX/ RX no modo M	3,7/7,5 MHz	I	1, 2
Precisão da medição de distância axial	+/-10% ou 1 mm	M	3, o que for maior
Precisão da medição da frequência cardíaca	+/-10%	M	4

Explicação dos símbolos utilizados nas tabelas de medição no modo M:

Nível de teste I: verificado por inspeção ou análise qualitativa.

Nível de teste M: verificado por medição.

Nota 1: A especificação é apenas para fins informativos e não é um requisito testável a nível do sistema.

Nota 2: Especificação refere-se aos impulsos de ultrassom utilizados na sequência do modo M.

Nota 3: O teste de precisão da medição de distância no modo M é realizado utilizando o fantoma CIRS modelo 040GSE.

Nota 4: A precisão do tempo de frequência cardíaca fetal é medida utilizando o seguinte material: AWG Agilent 33220A, Osciloscópio Tektronix DPO4034, Almofada de gel de ultrassom Aquaflex Ref. 04-02, Altifalante HI-FI Monacor SP60/4.

PRECISÃO DA DISTÂNCIA AXIAL

Table 6.1. Precisão da medição de distância axial — critérios de aceitação e resultados de medição

Transdutor	Critérios de aceitação	Resultados da medição							
		Predefinição	Definição	Frequência TX/RX (MHz)	Intervalo (cm)	Distância calibrada	Distância medida (mm)	Erro	Resultado do teste
E12-3	10%	Early OB (OB precoce)	Fund (Fundo)	9/7,5	0,01 a 8,5	10	9,5	5%	Aprovado
C6-1X	10%	Abdomen (Abdómen)	THI (THI)	1,875/3,75	0,01 a 20	10	9,7	3%	Aprovado

PRECISÃO DO TEMPO

Table 6.2. Precisão do tempo — critérios de aceitação e resultados de medição

Transdutor	Critérios de aceitação	Resultados da medição							
		Predefinição	Definição	Frequência TX/RX (MHz)	Intervalo (bpm)	Período por minuto (âmbito)	BPM medida	Erro	Resultado do teste
E12-3	10%	Early OB (OB precoce)	Fund (Fundo)	6,42/6,42	16-100	180	180	0%	Aprovado
C6-1X	10%	Early OB (OB precoce)	THI (THI)	2,8/5,6/3,75	16-100	180	180	0%	Aprovado

Medições de Doppler

Os marcadores de medição de Doppler estão posicionados num único píxel num local desejado. As medições de velocidade são apresentadas em unidades de cm/s ou m/s com, pelo menos, 1 dígito depois da vírgula decimal. A tabela abaixo mostra a precisão, o intervalo e a tolerância de medição das medições de Doppler disponíveis no sistema de ultrassom.

Medição de Doppler	Tolerância do sistema (o que for maior)	Precisão baseada em	Intervalo (r)
Medição de velocidade	<15% de erro relativo	Aquisição	PW: 6,2 cm/s–370 cm/s

As tolerâncias especificadas aplicam-se apenas às medições efetuadas num meio homogêneo com uma velocidade de som de 1540 m/s e com uma superfície não refrativa e um ângulo de Doppler de 0°. Estas precisões surgem do posicionamento dos cursores no visor de Doppler e das medições subsequentes efetuadas.

RESUMO DA PRECISÃO E SENSIBILIDADE DE DOPPLER DA MEDIÇÃO PARA OS TRANSDUTORES

Os itens marcados por um punhal (†) indicam que o valor especificado é apenas para fins informativos e não é um requisito testável ao nível do sistema.

Nível de teste I: verificado por inspeção ou análise

Nível de teste M: verificado por medição

†: apenas para referência

(1) Frequências centrais do transmissor para imagiologia na escala de cinzentos

(2) Utilizando o fantoma de corda Doppler CIRS 043.

Table 6.3. Medições de precisão da velocidade de Doppler no SUPERSONIC MACH 20 para o transdutor L18-5

Métrica (notas)	Especificação	Nível de teste
Nome do transdutor/predefinição	L18-5/Breast (Mama)	I
Frequência central de Doppler de PW	5MHz	I
Precisão da velocidade espectral de Doppler de PW (2)	= erro de 12,5%	M

Table 6.4. Medições de precisão da velocidade de Doppler no SUPERSONIC MACH 20 para o transdutor C6-1X

Métrica (notas)	Especificação	Nível de teste
Nome do transdutor/ predefinição	C6-1X/abdomen (Abdómen)	I
Frequência central de Doppler de PW	2,25 MHz	M
Precisão da velocidade espectral de Doppler de PW (2)	= erro de 13%	M

Table 6.5. Medições de precisão da velocidade de Doppler no SUPERSONIC MACH 20 para o transdutor E12-3

Métrica (notas)	Especificação	Nível de teste
Nome do transdutor/ predefinição	E12-3/Prostate (Próstata)	I
Frequência central de Doppler de PW	4,5MHz	I
Precisão da velocidade espectral de Doppler de PW (2)	= erro de 15%	M

Table 6.6. Medições de precisão da velocidade de Doppler no SUPERSONIC MACH 20 para o transdutor LV16-5

Métrica (notas)	Especificação	Nível de teste
Nome do transdutor/ predefinição	LV16-5/Breast (Mama)	I
Frequência central de Doppler de PW	5MHz	I
Precisão da velocidade espectral de Doppler de PW (2)	= erro de 5%	M

Table 6.7. Medições de precisão da velocidade de Doppler no SUPERSONIC MACH 20 para o transdutor L10-2

Métrica (notas)	Especificação	Nível de teste
Nome do transdutor/ predefinição	L10-2/Vascular — Carotid (Vascular — carótida)	I
Frequência central de Doppler de PW	3,75 MHz	I
Precisão da velocidade espectral de Doppler de PW (2)	= erro de 3%	M

Table 6.8. Medições de precisão da velocidade de Doppler no SUPERSONIC MACH 20 para o transdutor MC12-3

Métrica (notas)	Especificação	Nível de teste
Nome do transdutor/ predefinição	MC12-3 /General — Vascular (Geral — vascular)	I
Frequência central de Doppler de PW	4,5MHz	I
Precisão da velocidade espectral de Doppler de PW (2)	= erro de 14,5%	M

Table 6.9. Medições de precisão da velocidade de Doppler no SUPERSONIC MACH 20 para o transdutor LH20-6

Métrica (notas)	Especificação	Nível de teste
Nome do transdutor/ predefinição	LH20-6/MSK (MSK)	I
Frequência central de Doppler de PW	7,5MHz	I
Precisão da velocidade espectral de Doppler de PW (2)	= erro de 15%	M

Table 6.10. Medições de precisão da velocidade de Doppler no SUPERSONIC MACH 20 para o transdutor P5-1X

Métrica (notas)	Especificação	Nível de teste
Nome do transdutor/ predefinição	P5-1X/Vascular — TCD (Vascular — TCD)	I
Frequência central de Doppler de PW	1,875 MHz	I
Precisão da velocidade espectral de Doppler de PW (2)	= erro de 15%	M

Sensibilidade do Doppler de fluxo de cores

O objetivo deste teste é medir a penetração do desempenho da imagiologia de fluxo de cores. Cada transdutor é colocado no Clow Flow (Fluxo de cores). O Color Flow Doppler Phantom (Fantoma de Doppler de fluxo de cores) equipado com um vaso cilíndrico inclinado de 4 mm de diâmetro é submetido a imagiologia para medir a Color Doppler Sensitivity (Sensibilidade do Doppler de cores) em centímetros. O ângulo de Doppler é de aproximadamente 72°. A profundidade máxima (penetração) na qual o sinal de Doppler pode ser detetado no visor é medida usando os marcadores com um marcador na linha cutânea e o outro no local onde o sinal de fluxo de cores começa a apresentar interrupções. A distância entre eles é considerada a penetração. Os sinais de fluxo que ficam abaixo do limiar são considerados ruído e não são sinais de Doppler de cores válidos. O Color Flow Doppler Phantom (Fantoma de Doppler de fluxo de cores) é utilizado com uma forma de onda de fluxo constante. (1) Frequências centrais do transmissor para imagiologia na escala de cinzentos (2) Utilizando a bomba médica accuFlow-Q da Shelley com QATP — Modelo 100/Z (tecido Zerdine™ a simular a velocidade do som material de 1540 m/s ±6 m/s a 22 °C, coeficiente de atenuação de 0,5 dB/cm/MHz), fantoma de fluxo sanguíneo definido para uma saída de velocidades de Doppler mínimas, máximas e médias.

Table 6.11.

Métrica (notas)	Especificação	Nível de teste
Nome do transdutor/ predefinição	L18-5/Breast (Mama)	I
Intervalo de frequência do fluxo de cores	5–9 MHz	M
Penetração de cor	41 mm	M
Penetração Angio PL.U.S.	48 mm	

Table 6.12.

Métrica (notas)	Especificação	Nível de teste
Nome do transdutor/ predefinição	C6-1X/abdominal (Abdominal)	I
Intervalo de frequência do fluxo de cores	2–2,5 MHz	M
Penetração de cor	12,5 cm	M
Penetração Angio PL.U.S.	125 mm	

Table 6.13.

Métrica (notas)	Especificação	Nível de teste
Nome do transdutor/ predefinição	E12-3/Prostate (Próstata)	I
Intervalo de frequência do fluxo de cores	4,5–7,5 MHz	M
Penetração de cor	5,0 cm	M

Table 6.14.

Métrica (notas)	Especificação	Nível de teste
Nome do transdutor/ predefinição	LV16-5/	I
Intervalo de frequência do fluxo de cores	5–9 MHz	M
Penetração de cor	4,0 cm	M

Table 6.15.

Métrica (notas)	Especificação	Nível de teste
Nome do transdutor/ predefinição	L10-2/LowExtVenous (VenosoExtInferior)	I
Intervalo de frequência do fluxo de cores	3,7–6,4 MHz	M
Penetração de cor	62 mm	M
Penetração Angio PL.U.S.	71 mm	

Table 6.16.

Métrica (notas)	Especificação	Nível de teste
Nome do transdutor/ predefinição	MC12-3/Vascular (Vascular)	I
Intervalo de frequência do fluxo de cores	4,5–7,5 MHz	M
Penetração de cor	5,0 cm	M

Table 6.17.

Métrica (notas)	Especificação	Nível de teste
Nome do transdutor/ predefinição	LH20-6/MSK (MSK)	I
Intervalo de frequência do fluxo de cores	6,4–9 MHz	M
Penetração de cor	3,5 cm	M

Table 6.18.

Métrica (notas)	Especificação	Nível de teste
Nome do transdutor/ predefinição	P5-1X/TCD (TCD)	I
Intervalo de frequência do fluxo de cores	2,2–2,5 MHz	M
Penetração de cor	2,0 mm	M

Medições de elastografia

PENETRAÇÃO E RESOLUÇÃO ESPACIAL DE SWE

As tabelas abaixo documentam a , a profundidade de penetração de SWE e as especificações de resolução espacial de SWE para todos os transdutores em que o modo SWE está disponível.

Table 6.19.

Métrica (notas)	Especificação	Nível de teste	Notas
Nome do transdutor/ predefinição	LV16-5/ General (Geral)	I	1
Intervalo de profundidade de penetração de SWE	2,5–28 mm	M	4
Resolução espacial de SWE	2,0 mm	M	5

Table 6.20.

Métrica (notas)	Especificação	Nível de teste	Notas
Nome do transdutor/ predefinição	L18-5/ General (Geral)	I	1
Intervalo de profundidade de penetração de SWE	2,5–30 mm	M	4
Resolução espacial de SWE	2,0 mm	M	5

Table 6.21.

Métrica (notas)	Especificação	Nível de teste	Notas
Nome do transdutor/ predefinição	L10-2/ General (Geral)	I	1
Intervalo de profundidade de penetração de SWE	2,5–45 mm	M	4
Resolução espacial de SWE	2,0 mm	M	5

Table 6.22.

Métrica (notas)	Especificação	Nível de teste	Notas
Nome do transdutor/ predefinição	LH20-6/ General (Geral)	I	1
Intervalo de profundidade de penetração de SWE	1–20 mm	M	4
Resolução espacial de SWE	2,0 mm	M	5

Table 6.23.

Métrica (notas)	Especificação	Nível de teste	Notas
Nome do transdutor/ predefinição	E12-3/ General (Geral)	I	1
Intervalo de profundidade de penetração de SWE	2,5–30 mm	M	4
Resolução espacial de SWE	2,0 mm	M	5

Table 6.24.

Métrica (notas)	Especificação	Nível de teste	Notas
Nome do transdutor/ predefinição	MC12-3/ General (Geral)	I	1
Intervalo de profundidade de penetração de SWE	2,5–30 mm	M	4
Resolução espacial de SWE	3,0 mm	M	5

Table 6.25.

Métrica (notas)	Especificação	Nível de teste	Notas
Nome do transdutor/ predefinição	C6-1X/ General (Geral)	I	1
Intervalo de profundidade de penetração de SWE	25–70 mm	M	4
Resolução espacial de SWE	2,0 mm	M	5

” NOTE

Se o utilizador considerar a medição da velocidade da onda de cisalhamento, deve ser tido em consideração um erro de 15% ou 1 m/s, o que for maior.

Se o utilizador considerar a medição do módulo de Young, deve ser tido em consideração um erro de 30% ou 3 kPa, o que for maior.

Explicação dos símbolos utilizados nas tabelas de penetração e resolução espacial de SWE:

Nível de teste I: verificado por inspeção ou análise qualitativa.

Nível de teste M: verificado por medição.

Nota 1: A especificação é apenas para fins informativos e não é um requisito testável a nível do sistema.

Nota 2: Especificação refere-se aos impulsos de ultrassom utilizados na parte de imagiologia da sequência de SWE.

Nota 3: A profundidade de penetração máxima de SWE é definida como a maior profundidade para a qual a imagem de SWE apresenta um bom preenchimento de cores e ruído mínimo. Os intervalos de profundidade de penetração de SWE de LV16-5, L18-5, L10-2, LH20-6, E12-3, MC12-3 e C6-1X foram derivados por regiões de digitalização de material de fundo de elasticidade uniforme do fantoma de elasticidade de GQ CIRS 049A.

Nota 4: A resolução espacial de SWE é obtida utilizando um fantoma à medida que contém blocos retangulares que imitam tecidos de diferentes

contrastes elásticos e medindo a largura média da velocidade da onda de cisalhamento vs. curvas de distância nas proximidades das interfaces dos blocos nas direções lateral e axial.

Medições 3D

Transdutor	Modo de frequências TX/RX	Profundidade (mm)	Resolução transversal (mm)
LV16-5	THI (THI)	20	1,3

A precisão da medição de volume é definida a $\pm 10\%$ no intervalo de 0,01 a 2000 cm³.

Análise BI-RADS®

O Sistema de relatórios e dados de imagiologia da mama (BI-RADS®), desenvolvido pelo American College of Radiology (Colégio Americano de Radiologia), proporciona uma classificação padronizada para estudos de ecografia da mama. É composto por uma série de descritores, a partir dos quais pode ser feita uma avaliação associada a uma categoria pelo médico.

Categorias de avaliação BI-RADS®

Table 6.26. Categorização da avaliação BI-RADS® do American College of Radiology (Colégio Americano de Radiologia) para ultrassom

Pontuação BI-RADS®	Avaliação
0	Avaliação incompleta: é necessária a avaliação de imagiologia adicional
1	Negativo
2	Achado benigno
3	Provavelmente achado benigno
4	Malignidade suspeita
4a	Baixas suspeitas de malignidade
4b	Suspeitas moderadas de malignidade
4c	Altas suspeitas de malignidade
5	Altamente sugestivo de malignidade
6	Malignidade conhecida comprovada por biopsia



NOTE

Todos os critérios BI-RADS são apresentados em inglês no sistema, independentemente do idioma selecionado.

Pode realizar facilmente a classificação BI-RADS® utilizando o formulário integrado de classificação do léxico BI-RADS®. Podem ser classificadas até doze lesões num único estudo.

Realizar a classificação do léxico BI-RADS®

1. Em qualquer modo, clique em **freeze** (congelar) para congelar a imagem.

2. Toque em **Add New Lesion** (Adicionar nova lesão).

Aparecerá um novo botão de ecrã tátil de lesão (por exemplo, Lesão A).

3. Utilizando o **SonicPad®**, posicione o marcador de seta da lesão para indicar a lesão de interesse no visor principal.
4. Clique no **SonicPad®** para fixar o marcador de seta.

O menu BI-RADS® aparecerá à esquerda da imagem no visor principal.

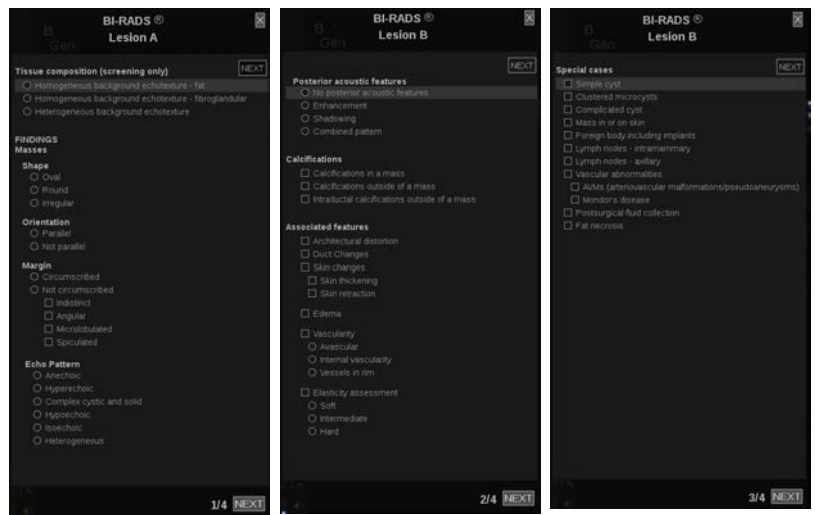

5. Selecione os resultados no formulário de classificação do léxico BI-RADS® utilizando o **Cursor** e o **SonicPad®**
6. Clique no botão **NEXT** (SEGUINTE) no menu ou no controlo da **Lesion Page** (Página da lesão) no ecrã tátil para passar para a página seguinte do menu BI-RADS®.
7. Prima **Save Image** (Guardar imagem).
8. Toque em **Exit** (Sair) para fechar o menu BI-RADS®.

” NOTE

Nota importante:

Tem de premir **Save Image** (Guardar imagem) depois de preencher o formulário de classificação BI-RADS® e sair do menu, caso contrário, os dados não serão guardados.

É possível aceder ao menu BI-RADS® quantas vezes forem necessárias para completar a avaliação de uma lesão específica. As medições efetuadas no menu BI-RADS® serão diretamente associadas à Lesão selecionada (por exemplo, Lesão A) no relatório final. As medições efetuadas no menu BI-RADS® aparecerão na página 4.

Documentar a classificação do léxico BI-RADS® com imagens

Uma única imagem não é capaz de documentar todas as funcionalidades contidas no formulário de classificação do léxico BI-RADS®.

Para ajudar na documentação das características da lesão, o menu integrado BI-RADS® oferece-lhe a vantagem de documentar uma ou mais características BI-RADS® com uma imagem associada.

1. Defina uma nova lesão e ative o menu BI-RADS®.
2. Utilizando o **cursor** e o **SonicPad®**, os resultados podem ser selecionados no formulário de classificação do léxico BI-RADS®.
3. Prima **Save Image** (Guardar imagem).

Tenha em atenção que o número da imagem aparece à direita da resposta selecionada no formulário de classificação do léxico BI-RADS®.

4. Pode sair do BI-RADS® após cada operação **Save Image** (Guardar imagem) e voltar à mesma lesão para introduzir dados adicionais associados a novas imagens.
5. No caso de serem introduzidos resultados díspares para a mesma lesão, a reconciliação dos resultados pode ser feita no Relatório (consulte o [Chapter 7, Relatórios \[367\]](#)).

Análise Thy-RADS™

O Sistema de relatórios e dados da tiroide (Thy-RADS™), desenvolvido pela SuperSonic Imagine, fornece um conjunto de critérios de avaliação clínica para estudos de ecografia da tiroide.

Pode facilmente realizar a análise Thy-RADS™ utilizando o formulário Thy-RADS integrado.

É possível classificar até 8 nódulos num único estudo.

Realizar a classificação do léxico Thy-RADS™

1. Na aplicação da Tiroide, congele a imagem.
2. Toque em **Thy-RADS**.
3. Toque em **Add new Nodule** (Adicionar novo nódulo).

Aparecerá um novo botão de nódulo no ecrã tátil (por exemplo, Nódulo A).

4. Utilizando o **SonicPad®**, posicione o marcador de seta do nódulo para indicar o nódulo de interesse no visor principal.
5. Clique no **SonicPad®** para fixar o marcador de seta.

O menu Thy-RADS™ aparecerá à esquerda da imagem no visor principal.

6. Selecione os resultados no formulário de classificação do léxico Thy-RADS™ utilizando o **Cursor** e o **SonicPad®**
7. Clique no botão **NEXT** (SEGUINTE) no menu ou no controlo **Nodule Page** (Página do nódulo) no ecrã tátil para avançar para a página seguinte do menu Thy-RADS™.
8. Prima **Save Image** (Guardar imagem).
9. Toque em **Exit** (Sair) para fechar o menu Thy-RADS™.



NOTE

Nota importante:

Tem de premir **Save Image** (Guardar imagem) depois de preencher o formulário de classificação Thy-RADS™ e sair do menu, caso contrário, os dados não serão guardados.

É possível aceder ao menu Thy-RADS™ quantas vezes forem necessárias para completar a avaliação de um nódulo específico. As medições efetuadas no menu Thy-RADS™ serão diretamente associadas ao Nódulo selecionado (por exemplo, Nódulo A) no relatório final. As medições efetuadas no menu Thy-RADS™ aparecerão na página 4.

Documentar a classificação do léxico Thy-RADS™ com imagens

Uma única imagem não é capaz de documentar todas as características contidas no formulário de classificação do léxico Thy-RADS™. Para ajudar na documentação das características da lesão, o menu integrado Thy-RADS™ oferece-lhe a vantagem de documentar uma ou mais características Thy-RADS™ com uma imagem associada.

1. Defina um novo nódulo e ative o menu Thy-RADS™.
2. Utilizando o **Cursor** e o **SonicPad®**, os resultados podem ser selecionados no formulário de classificação do léxico Thy-RADS™.
3. Prima **Save Image** (Guardar imagem).

Tenha em atenção que o número da imagem aparece à direita da resposta selecionada no formulário de classificação do léxico Thy-RADS™.

4. Pode sair de Thy-RADS™ após cada operação **Save Image** (Guardar imagem) e voltar ao mesmo nódulo para introduzir dados adicionais associados a novas imagens.
5. No caso de serem introduzidos resultados díspares para a mesma lesão, a reconciliação dos resultados pode ser feita no Relatório (consulte o [Chapter 7, Relatórios \[367\]](#)).

7 Relatórios

Descrição da funcionalidade Report (Relatório)

O sistema de ultrassom SUPERSONIC MACH 20 permite-lhe gerir todas as informações recolhidas durante o estudo e gerar um relatório.

As funcionalidades Report (Relatório) são compostas por duas vistas diferentes:

- o Report Builder (Elaborador de relatórios), que lhe permite criar e personalizar o relatório
- a Report Preview (Pré-visualização do relatório), que lhe permite ver o relatório da forma como será impresso ou gerado como ficheiro PDF

Prima **Report** (Relatório) para aceder à funcionalidade de relatório.

O Report Builder (Elaborador de relatórios) é apresentado.

Report Builder (Elaborador de relatórios)

Descrição do Report Builder (Elaborador de relatórios)

O Report Builder (Elaborador de relatórios) permite-lhe escolher quais os elementos do exame que serão incluídos no relatório final.

O Report Builder (Elaborador de relatórios) é composto pelos seguintes separadores:

- **Patient Info** (Informações do paciente), onde pode recuperar/editar informações do paciente
- **Images** (Imagens), onde as imagens adquiridas durante o exame, medições associadas, BI-RADS®/Thy-RADS™ e comentários são armazenados

- **Measurements** (Medições), onde pode ver todas as medições e cálculos rotulados do exame
- **Worksheet** (Folha de cálculo), onde pode visualizar os elementos que constituem o relatório final, modificar as informações do paciente e a entrada de dados do paciente, utilizar diagramas ou dados anatómicos para localizar ou especificar as medições rotuladas realizadas
- **Conclusion** (Conclusão), onde pode adicionar a sua conclusão do exame

Informações do paciente

O separador Patient Info (Informações do paciente) apresenta as informações do paciente, as quais são preenchidas com as mesmas informações que o ecrã Patient Data (Dados do paciente).

Tal como acontece com o ecrã Patient Data (Dados do paciente), o separador **Patient Information** (Informações do paciente) apresenta informações gerais, bem como informações mais específicas de cada aplicação clínica.

Pode editar todas as informações a partir do separador Patient Information (Informações do paciente).

Pode introduzir informações em mais de um separador se tiverem sido utilizadas várias aplicações.

Se premir **Patient** (Paciente) para voltar à entrada Patient Data (Dados do paciente), todas as suas edições do Report Builder (Elaborador de relatórios) serão guardadas e atualizadas.

Pode escolher as informações a mostrar no relatório final utilizando os ícones Show Info (Mostrar informações)/Hide Info (Ocultar informações):

- Selecionar o ícone Show Info (Mostrar informações) designará que essas informações apareçam no relatório final
- Selecionar o ícone Hide Info (Ocultar informações) designará que essas informações não apareçam no relatório final

As informações ocultadas no relatório final continuam sempre a fazer parte do estudo, tal como armazenado no sistema de ultrassom.

Imagens

O separador Imagens (Imagens) no Report Builder (Elaborador de relatórios) apresenta todas as imagens adquiridas no exame.

As imagens são organizadas em separadores de aplicações clínicas.

Os separadores verticais são dedicados a imagens associadas à tabela BI-RADS® e Thy-RADS™.

Pode escolher quais as imagens a apresentar no relatório final selecionando-as.

Clique no ícone acima da imagem para incluí-la ou excluí-la do relatório.

As imagens que não são mostradas no relatório final continuam sempre a fazer parte do estudo, tal como armazenado no sistema de ultrassom.

Ao lado de cada imagem está uma caixa de texto designada para comentários.

Selecione a caixa de texto branca ao lado da imagem para a qual pretende adicionar comentários.

Introduza comentários utilizando o **Keyboard** (Teclado).

As medições associadas a cada imagem são mostradas na área à direita.

Pode escolher mostrar/ocultar as medições no relatório final utilizando os ícones Show Info (Mostrar informações)/Hide Info (Ocultar informações):

- Selecionar o ícone **Show Info** (Mostrar informações) designará quais as medições a apresentar no relatório final
- Selecionar o ícone **Hide Info** (Ocultar informações) designará quais as medições a não apresentar no relatório final

Se não forem efetuadas medições no conjunto de imagens selecionadas, a região pode ser apresentada vazia.



NOTE

Para imagens OB nas quais foram efetuadas as medições rotuladas, clique em **GRAPH** (GRÁFICO) para apresentar o gráfico de crescimento correspondente à tabela de referência selecionada.

Measurements (Medições)

O separador **Measurement** (Medição) permite-lhe visualizar os resultados da medição rotulada e os cálculos associados realizados durante o exame.

Neste separador, pode mostrar ou ocultar o resultado de cada medição rotulada no relatório final.

1. Selecione o subseparador de aplicações pretendido (disponível apenas para aplicações nas quais foram efetuadas as medições rotuladas durante o exame).

Tenha em atenção que, mesmo que a imagem em que foram efetuadas as medições rotuladas tenha sido eliminada, as medições rotuladas correspondentes são mantidas na base de dados.

2. Pode mostrar ou ocultar individualmente o resultado de cada medição rotulada com a caixa de verificação ao lado de cada medição.

Os resultados da medição rotulada oculta não aparecerão no relatório final.

Para várias instâncias da mesma medição, pode selecionar qual instância será apresentada no relatório. Clique no **+** para visualizar todos os subresultados das medições realizadas.

Worksheet (Folha de cálculo)

O separador **Worksheet** (Folha de cálculo) está dividido em subseparadores correspondentes às aplicações e predefinições utilizadas para realizar o exame.

Para todas as aplicações, a Worksheet (Folha de cálculo) apresenta as informações contidas na Patient Data Entry (Entrada de dados do paciente) e no separador Patient Information (Informações do paciente). Inclui diagramas e informações clínicas para Breast (Mama), Genito Urinary (Geniturinário) e Thyroide (Tiroide), bem como a Area of pain (Área de dor) para MSK. As medições também são apresentadas, bem como BI-RADS ou THY-RADS, se tiverem sido realizadas.

Para as aplicações Vascolar (Vascular) e OB-GYN (Ginecologia-Obstetrícia), o separador Worksheet (Folha de cálculo) apresenta as medições rotuladas efetuadas num relatório interativo ou em Anatomical Data (Dados anatómicos).

Folha de cálculo OB-Gyn (Ginecologia-Obstetrícia)

A **Worksheet** (Folha de cálculo) OB-GYN (Ginecologia-Obstetrícia) apresenta informações do exame, informações sobre a condição do feto e as medições rotuladas realizadas na aplicação OB-GYN (Ginecologia-Obstetrícia) num relatório interativo.

PERCENTIS DE OB E PONTUAÇÕES Z

O percentil de Estimated Fetal Weight (Peso fetal estimado) e os dados do Growth Percentile (Percentil de crescimento) de OB são utilizados para interpretar e gerir o crescimento fetal. Os dados do percentil de EFW são apresentados juntamente com o EFW calculado como determinado através da utilização de dados de publicações revistas pelos pares e da idade gestacional. Os dados do percentil de crescimento são apresentados juntamente com medições fetais determinadas através da utilização de dados de publicações revistas pelos pares e da idade gestacional. A apresentação destes dados permite ao clínico avaliar o crescimento fetal e gerir a gravidez.



CAUTION

Tenha o cuidado de confirmar o nome e a ID do paciente antes de iniciar um exame para um novo paciente.

Verifique o formato da data antes de introduzir a data de nascimento, o Last Menstrual Period (Último período menstrual) (LMP), a Estimated Date of Delivery (Data prevista do parto) (EDD), a Date Of Conception (Data de concepção) (DOC) e a Ovulation Date (Data de ovulação). A introdução incorreta destes parâmetros resultará numa Gestational Age (Idade gestacional) (GA) incorreta.

Introduza a EDD e a GA no registo médico da paciente para efeitos de acompanhamento.

Marque o botão «Activate OB calcs» (Ativar cálculos OB) na página Patient Data Entry (Entrada de dados do paciente) (PDE) para efetuar cálculos obstétricos.

É necessário especificar qual dos autores OB será utilizado para cada medição específica para calcular a GA e obter um Estimated Fetal Weight (Peso fetal estimado) (EFW).

Um diagnóstico não pode basear-se apenas numa medição ou em dados. Tenha o cuidado de considerar sempre a avaliação clínica geral do paciente, incluindo o registo médico.

Dependendo da posição fetal, algumas medições podem estar incorretas. Tenha o cuidado de considerar sempre a avaliação clínica geral do paciente, incluindo o registo médico.

O sistema fornece medições fetais para até cinco fetos. Tenha cuidado para não confundir os fetos durante as medições.

Para cada medição realizada, pode selecionar a primeira, última, média, mínima, máxima ou especificamente uma das cinco medições que podem ser apresentadas, utilizando a função seletora no separador Measurements (Medições) do Relatório.

Tenha cuidado ao eliminar as medições, pois isto afetará o resultado do seletor.

Os desvios dos valores normais das medições devem ser avaliados com base nos gráficos e na literatura.

1. Executar medições obstétricas rotuladas
2. As Measurements (Medições) aparecem no relatório juntamente com a indicação do percentil e da pontuação Z (com base na tabela de referência, no autor e na data selecionados)

OB TRENDING (TENDÊNCIA DE OB)

A OB trending (Tendência de OB) permite-lhe avaliar a evolução do feto em função do tempo, para exames que são armazenados no sistema.



CAUTION

Certifique-se de que a opção «Activate OB calcs» (Ativar cálculos OB) é marcada na Patient Data Entry (Entrada de dados do paciente) para utilizar percentis e pontuações Z.

1. Introduza os dados do paciente no formulário Patient (Paciente)



CAUTION

Certifique-se de que pelo menos o First Name (Primeiro nome), o Last Name (Apelido) e a Date of Birth (Data de nascimento) do paciente correspondem aos exames anteriores para que o sistema reconheça o mesmo paciente.

2. Na parte inferior do formulário Patient (Paciente), uma janela apresenta os exames anteriores para os mesmos pacientes
3. Selecione os dados anteriores para o paciente atual
4. Os dados anteriores para o paciente atual são importados para o sistema
5. Inicie o exame e execute as medições atuais
6. Guarde as imagens conforme necessário
7. Prima **Report** (Relatório)
8. Para cada medição, os dados do(s) exame(s) anterior(es) e do exame atual são apresentados num mesmo gráfico

Folha de cálculo Vascular (Vascular)

DESCRIÇÃO

A **Worksheet** (Folha de cálculo) Vascular (Vascular) apresenta as medições rotuladas efetuadas na aplicação vascular e predefinições em Anatomical Data (Dados anatómicos).

ADICIONAR INFORMAÇÕES À FOLHA DE CÁLCULO

Pode adicionar algumas informações a cada folha de cálculo, como a qualidade da digitalização ou os achados clínicos.

1. Clique no campo de texto ao lado da etiqueta correspondente

O teclado abre-se automaticamente

2. Escreva texto para introduzir informações adicionais

Pode adicionar resultados de medição rotulada, anotações, formas de placa e setas a cada folha de cálculo.

1. Prima **Toolbox** (Caixa de ferramentas) no ecrã tátil

Uma janela abre-se no visor principal

2. Clique nas informações que pretende adicionar.

Annotate (Anotar)

1. Prima **Annotate** (Anotar) na caixa de ferramentas

Uma caixa de anotação é apresentada na folha de cálculo.

2. Use o teclado para editá-la
3. Clique na anotação e use o **SonicPad®** para mover a caixa de anotação, se necessário.
4. Clique duas vezes na caixa de anotação para rodá-la, se necessário

As setas são apresentadas à volta da caixa de anotação.

5. Utilize o **SonicPad®** para rodar a caixa de anotação
6. Clique no **SonicPad®** para validar.

Plaque shape (Forma de placa)

1. Clique na forma de placa que pretende adicionar na caixa de ferramentas
2. Clique na forma de placa e use o **SonicPad®** para movê-la, se necessário
3. Clique no **SonicPad®** para validar.
4. Clique duas vezes na forma de placa para redimensioná-la ou rodá-la, se necessário. São apresentadas setas em torno da forma de placa.
5. Utilize o **SonicPad®** para rodar a forma de placa
6. Clique no **SonicPad®** para validar.

Add arrow (Adicionar seta)

1. Clique num elemento na folha de cálculo para ligá-lo aos Anatomical Data (Dados anatómicos) com uma seta
2. Prima **Add arrow** (Adicionar seta) na caixa de ferramentas
3. Clique na seta adicionada
4. Utilize o **SonicPad®** para mover a ponta da seta para o local selecionado nos Anatomical Data (Dados anatómicos)
5. Clique no **SonicPad®** para validar.

REMOÇÃO DE INFORMAÇÕES DA FOLHA DE CÁLCULO

1. Clique no elemento que pretende remover
2. Prima **Toolbox** (Caixa de ferramentas) no ecrã tátil
3. Clique em **Remove** (Remover) na caixa de ferramentas.

INFORMAÇÕES ADICIONAIS ESPECÍFICAS DA FOLHA DE CÁLCULO CAROTID (CARÓTIDA)

A folha de cálculo Carotid (Carótida) fornece os critérios SRU1 e NASCET2 na parte inferior da folha de cálculo.

Clique nos elementos que se aplicam aos achados para adicioná-los à folha de cálculo.

Folha de cálculo Liver (Fígado)

A folha de cálculo Liver (Fígado) fornece-lhe uma tabela de resumo de todas as medições rotuladas Liver (Fígado) da Q-Box realizadas no fígado, com informações detalhadas para cada medição Q-Box.

A fim de obter esta folha de cálculo Liver (Fígado) da Q-Box:

1. Após uma aquisição de SWE, prima **Meas.** (Medição) no painel de controlo
2. Selecione o pacote de medição **Liver SWE** (Fígado SWE) no ecrã tátil
3. A lista de medições disponíveis rotuladas Liver SWE (Fígado SWE) da Q-Box aparece no lado direito do ecrã
4. Utilize qualquer uma das medidas rotuladas
5. Prima **Save Image** (Guardar imagem)
6. Prima **Report** (Relatório)
7. Clique no separador **Worksheet** (Folha de cálculo)

A folha de cálculo Liver (Fígado) também lhe fornece a capacidade de seleccionar uma publicação para visualizar estatísticas de SWE para referência.



NOTE

Estas medições não são do exame. São extraídas da publicação seleccionada e são apresentadas apenas para referência.

1. Clique na seta para visualizar a lista de publicações disponíveis

2. Clique na publicação de interesse
3. A tabela relacionada é apresentada abaixo e aparecerá no relatório final.

Conclusion (Conclusão)

O separador **Conclusion** (Conclusão) no Report Builder (Elaborador de relatórios) é um ecrã de entrada de texto em formato livre.

Insira qualquer informação final ou conclusões sobre o exame aqui.

Pode escolher mostrar a conclusão no relatório final utilizando os ícones Show Info (Mostrar informações)/Hide Info (Ocultar informações):

- Selecionar o ícone **Show Info** (Mostrar informações) designará que a conclusão seja apresentada no relatório final
- Selecionar o ícone **Hide Info** (Ocultar informações) designará que a conclusão não seja apresentada no relatório final

Gerar relatórios

Prima **Generate Report** (Gerar relatório) para gerar o relatório desejado em .pdf.

Utilize o **cursor** e o **SonicPad®** para navegar entre páginas.

Imprimir relatórios

Se estiver satisfeito com a pré-visualização do relatório, pode imprimir uma cópia impressa do relatório.

Toque no botão **Print Report** (Imprimir relatório) no ecrã tátil para enviar o relatório para uma impressora configurada.

Se uma impressora em papel não estiver disponível, o Relatório não será enviado.

Exportar relatórios

Uma opção permite-lhe exportar o relatório como imagens DICOM. Esta opção pode ser utilizada em particular quando o seu PACS não suporta a visualização de PDF.

1. Prima **System Config.** (Configuração do sistema).
2. Abra o separador **Administration** (Administração)
3. Abra o subseparador **Devices** (Dispositivos)
4. Adicione ou edite um armazenamento DICOM existente
5. No separador **Advanced Options** (Opções avançadas), ative a opção Report Export (Exportação de relatórios)
6. Na lista pendente, selecione a opção **Ultrasound image** (Imagem de ultrassom)
7. Clique em **OK** (OK) para validar

8 Gestão de imagens e dados

Guardar dados

Capturar imagens e cliques

É possível capturar e guardar uma única imagem ou uma sequência de cliques. Os cliques podem ser capturados retrospectivamente ou prospetivamente. A sequência de quadro ou clipe capturada é guardada no estudo do paciente e uma miniatura está disponível no ecrã de imagiologia ao vivo e no ecrã de Review (Revisão). Durante a captura, é apresentado um ícone na parte inferior do visor. Quando a captura estiver concluída, é apresentada uma miniatura da imagem.

Capturar uma única imagem

1. Prima **Freeze** (Congelar)
2. Prima **Save Image** (Guardar imagem)

A imagem aparece na faixa de miniaturas no lado direito do ecrã.

Capturar uma sequência de cliques retrospectiva

O SUPERSONIC MACH 20 permite-lhe capturar cliques retrospectivos.

1. Prima **Freeze** (Congelar).
2. Prima **Save Clip** (Guardar clipe) quando congelado para guardar as imagens na sequência de clipe acabada de adquirir.

Quando a captura estiver concluída, um sinal sonoro confirmará que o clipe foi guardado.

O clipe aparece na faixa de miniaturas no lado direito do ecrã.

Não prima **Review** (Revisão) até ouvir o sinal sonoro.

Capturar uma sequência de cliques prospetiva

O SUPERSONIC MACH 20 permite-lhe capturar possíveis cliques em imagiologia ao vivo.

1. Premir **Save Clip** (Guardar clipe) durante a imagiologia ao vivo inicia uma captura de clipe prospetiva.

A captura de cliques prospetiva será automaticamente concluída após a duração especificada na System Configuration (Configuração do sistema).

Quando a captura estiver concluída, um sinal sonoro confirmará que o clipe foi guardado.

2. Prima **Save Clip** (Guardar clipe) novamente ou **Freeze** (Congelar) para parar a captura.

Não altere o dimensionamento da imagem durante a captura de cliques prospetiva, especialmente as seguintes definições:

- **Digital Zoom (Zoom digital)**
- **Display Format (Formato de visualização)**
- **Dual Top/Bottom (Cima/baixo duplo)**
- **Wide Image Mode (Modo de imagem ampla)**

Numa estação de trabalho de revisão DICOM, a alteração do dimensionamento da imagem pode resultar em possíveis medições imprecisas efetuadas posteriormente nos cliques DICOM prospetivos.

3. O clipe aparece na faixa de miniaturas no lado direito do ecrã.

Não prima **Review** (Revisão) até ouvir o sinal sonoro.

” NOTE

Premir **Save Image** (Guardar imagem) ao adquirir um clipe prospetivo não impede a aquisição de cliques prospetivos.

Configurar a duração de uma captura de clipe prospetiva

Consulte [Chapter 9, Personalizar o sistema \[407\]](#). Para configurar a duração de uma captura de clipe prospetiva:

Escolha a duração desejada das capturas de cliques prospetivas a partir das opções disponíveis:

2 s, 5 s, 10 s, 15 s, 30 s, 1, 2, 3, 4, 5 min

Nota: pode ser definida uma duração específica para o modo de contraste.

Cortar cliques

Trim (Corte) permite-lhe eliminar quadros desde o início ou do fim de um clipe prospetivo ou retrospectivo.

1. Prima **Trim** (Corte) no ecrã tátil.

O SonicPad® é arbitrado para **Trim End** (Fim do corte).

2. Posicione o **SonicPad®** no início do clipe para eliminar os quadros necessários a partir do fim do clipe

O **SonicPad®** muda para Trim Start (Início do corte)

3. Mova o **SonicPad®** para o final do clipe para eliminar os quadros necessários a partir do início do clipe

4. Desligue **Trim** (Corte) para cortar os quadros cortados.

5. Prima **Save Clip** (Guardar clipe) para guardar um novo clipe sem os quadros cortados.

Se necessário, prima **Trim Reset** (Repor corte) para repor os quadros de Trim Start (Início do corte) e Trim End (Fim do corte) para o início e o fim da aquisição, respetivamente.

Rever um exame

Durante ou após um exame, utilize Review (Revisão) para examinar e comparar imagens adquiridas no exame. Podem ser revistos vários

exames para um paciente. Em Review (Revisão), pode observar as imagens ou sequências de cliques que foram armazenadas. É possível visualizar, enviar, imprimir, pesquisar e efetuar uma cópia de segurança das imagens armazenadas. A revisão de imagens também pode ser realizada em Review (Revisão). As imagens que são armazenadas no disco rígido do sistema de ultrassom podem ser enviadas para um DVD, suporte USB ou dispositivos compatíveis com DICOM numa rede.

Informações gerais em Review (Revisão)

No modo Review (Revisão), é possível concluir uma variedade de tarefas, incluindo a realização de medições e a reprodução de sequências de cliques.

MEDIÇÕES EM REVIEW (REVISÃO)

No modo Review (Revisão), podem ser efetuadas medições nas imagens do exame atual. Uma imagem deve ser apresentada primeiro em tamanho real. As medições efetuadas em Review (Revisão) do exame atual podem ser guardadas no relatório. As medições efetuadas em Review (Revisão) em exames anteriores não podem ser guardadas. Para visualizar os controlos de medição no ecrã tátil Review Exam (Rever exame), prima **Meas.** (Medição). Limpe todas as medições de uma imagem tocando em **Erase all** (Eliminar tudo) no ecrã tátil Review Exam (Rever exame).

Iniciar a revisão

Prima **Review** (Revisão) para aceder ao modo Review (Revisão).

O visor que aparece depende de se um exame está ativo no sistema.

Se um exame estiver em curso, premir **Review** (Revisão) abre o visor Review Exam (Rever exame).

Se não houver um exame em curso quando a opção **Review** (Revisão) for selecionada, o Patient Directory (Diretório de pacientes) será apresentado.

Se for configurada uma eliminação automática na configuração do sistema, pode bloquear alguns exames para evitar que sejam automaticamente eliminados.

Para voltar à imagiologia ao vivo, prima novamente **Review** (Revisão).

Patient Directory (Diretório de pacientes)

O Patient Directory (Diretório de pacientes) é uma lista de exames que são armazenados na unidade de disco selecionada. O Patient Directory (Diretório de pacientes) inclui opções que permitem ao utilizador ordenar, visualizar e transferir exames. Se não houver nenhum exame atual em curso quando a Review (Revisão) for iniciada, o Patient Directory (Diretório de pacientes) é apresentado.

SOBRE CABEÇALHOS NO DIRETÓRIO DE PACIENTES

No Patient Directory (Diretório de pacientes), os exames são organizados numa tabela que contém várias colunas. Cada cabeçalho de coluna descreve o conteúdo dessa coluna utilizando texto ou um ícone. Clique num cabeçalho de coluna para ordenar a lista por esta coluna. A coluna Exam Status (Estado do exame) apresenta o número de vezes que um exame foi continuado (se aplicável).

Selecionar e carregar exames

Se um exame estiver em curso, premir Review (Revisão) abre o visor Review Exam (Rever exame) com imagens carregadas do exame atual.

Se não houver um exame em curso, premir **Review** (Revisão) abre o visor Patient Directory (Diretório de pacientes), que lista os exames anteriores.

Para rever os exames anteriores, seleccione primeiro um exame no Patient Directory (Diretório de pacientes).

Vários exames do mesmo paciente podem ser selecionados e carregados para revisão.

Para selecionar todos os exames, clique em **Select All** (Selecionar tudo)

Clique em **Display Selected** (Mostrar seleção) para carregar os exames selecionados para visualização

VISUALIZAR IMAGENS

O ecrã Review Exam (Rever exame) é utilizado para visualizar e comparar imagens de exame no esquema selecionado. As imagens em miniatura do exame atual ou selecionado aparecem no lado direito do visor. O ecrã tátil proporciona acesso a outras funções de revisão.

IMPRIMIR IMAGENS EM REVISÃO

É possível imprimir imagens a partir da revisão de imagens.

1. Clique em cada imagem que pretende imprimir na ordem desejada
2. Clique em Print (Imprimir)

NAVEGAR POR MINIATURAS DE IMAGENS

Em Review (Revisão), é possível visualizar pequenas imagens, chamadas miniaturas.

As miniaturas estão localizadas no lado direito do visor Review Exam (Rever exame).

Toque em **Previous thumbnail** (Miniatura anterior) e em **Next thumbnail** (Miniatura seguinte) no ecrã tátil para navegar através de miniaturas de imagens. Isto mostrará a imagem anterior ou seguinte no modo de revisão de ecrã inteiro.

Colocar o cursor sobre uma miniatura faz com que esta se expanda para um tamanho maior.

Clicar na imagem em miniatura fará com que esta se expanda para o seu tamanho real.

Clicar no ícone de caixote do lixo sobre uma miniatura elimina essa imagem.

COMPARAR IMAGENS

Em Review (Revisão), é possível comparar duas imagens de diferentes exames do mesmo paciente.

1. Selecione os dois exames no Patient Directory (Diretório de pacientes)
2. Clique em **Display Selected** (Mostrar seleção).
3. Clique no nome do paciente no lado esquerdo. Serão apresentadas as miniaturas dos dois exames.
4. Selecione as duas imagens a rever e toque em **Compare** (Comparar).

As duas imagens aparecem lado a lado. Estas podem ser revistas ao mesmo tempo e as medições e anotações podem ser efetuadas.

Imprimir imagens

Para fins ambientais, imprima apenas quando necessário.

Utilize dispositivos digitais para armazenamento.

Pode imprimir numa impressora integrada (opção) ou em impressoras numa rede.

O sistema permite-lhe configurar controlos de impressão e impressoras.

Assign to Print (Atribuir à impressão)

Pode atribuir a função Print (Imprimir) ao botão de painel de controlo dedicado.

Depois de configurar e associar a impressora (consulte [the section called “Associação de suportes” \[418\]](#)), faça o seguinte:

1. No separador Media Settings (Definições de multimédia), selecione a Image Printer (Impressora de imagem) desejada na lista
2. Marque a caixa de verificação Assign to Print (Atribuir à impressão)

Agora pode imprimir as imagens diretamente, premindo o botão Print (Imprimir) no painel de controlo.

Imprimir em imagiologia ao vivo

Pode imprimir imagens ao vivo ou congeladas durante um exame.

1. Adquira a imagem pretendida
2. Prima **Save Image** (Guardar imagem) no painel de controlo

As imagens serão impressas de acordo com as impressoras que estão associadas e configuradas (consulte o [Chapter 9, Personalizar o sistema \[407\]](#)).

IMPRIMIR IMAGENS ARMAZENADAS PARA UMA IMPRESSORA LOCAL

A partir do ecrã Review Exam (Rever exame), pode imprimir imagens de quadros únicos e múltiplos armazenadas, uma de cada vez, de 1 a 15 imagens por página.

1. Prima **Review** (Revisão)
2. Selecione um exame
3. Prima **Display Selected** (Mostrar seleção)
4. No ecrã Review Exam (Rever exame), selecione as imagens que pretende imprimir

” NOTE

A ordem de impressão seguirá a ordem de seleção. Clique nas imagens que pretende imprimir na ordem que pretende imprimi-las

5. Selecione qual impressora utilizar com o botão rotativo apropriado no ecrã tátil
6. Selecione o esquema desejado com o próximo botão rotativo
7. Toque em **Print** (Imprimir).

IMPORTANT

Para configurar a rede, deve ligar primeiro o cabo de rede na parte de trás do SUPERSONIC MACH 20 a uma rede local.

IMPRIMIR IMAGENS ARMAZENADAS PARA UMA IMPRESSORA DICOM

No ecrã Review Exam (Rever exame), pode enviar imagens de quadro único do sistema para impressoras DICOM.

1. Prima **Review** (Revisão)
2. Selecione um exame
3. Toque em **Display Selected** (Mostrar seleção)
4. No ecrã Review Exam (Rever exame), selecione uma ou mais imagens
5. Toque em **Export to DICOM** (Exportar para DICOM)
6. Na caixa de diálogo Send To (Enviar para), selecione uma impressora DICOM
7. Clique em **OK** (OK) para imprimir as imagens selecionadas

Para configurar a sua impressora DICOM, consulte [the section called “Devices \(Dispositivos\)” \[422\]](#)

Imprimir imagens em revisão

É possível imprimir imagens a partir da revisão de imagens.

1. Clique em cada imagem que pretende imprimir na ordem desejada
2. Clique em Print (Imprimir)

Enviar um estudo

Formatos de exportação

Em Review (Revisão), é possível enviar imagens específicas para impressoras DICOM (opcional) e servidores numa rede, para um CD/DVD ou para um dispositivo USB. É possível escolher o formato antes de enviar imagens ou clipes. Para enviar uma imagem aumentada para uma impressora ou um dispositivo USB, consulte o [Chapter 9, Personalizar o sistema \[407\]](#).



CAUTION

Tenha em mente que a exportação de dados de um suporte de armazenamento removível podem permitir que um pirata informático leia e/ou aceda a informações não destinadas a divulgação.

Enviar imagens

No ecrã Review Exam (Rever exame), é possível enviar imagens do sistema para impressoras e servidores compatíveis com DICOM numa rede. Além disso, é possível enviar imagens para a unidade de DVD no sistema.

1. No ecrã Review Exam (Rever exame), selecione uma ou mais imagens
2. Toque em **Export to DICOM** (Exportar para DICOM) ou em **Export as JPEG/H264** (Exportar como JPEG/H264)
3. Na caixa de diálogo Send To (Enviar para), selecione um destino

Na caixa de diálogo Send To (Enviar para), o espaço total, bem como o espaço livre disponível no dispositivo são apresentados para um dispositivo USB.



NOTE

De acordo com a DICOM PS3.15 2019a, pode marcar a caixa de verificação Image de-identification (Anular identificação de imagem) na caixa de diálogo Send To (Enviar para) para enviar a(s) imagem(ns) com campos de identificação limpos a partir da base de dados e da imagem.

4. Clique em OK (OK) para enviar as imagens selecionadas



Os exames serão exportados para pastas organizadas por nome do paciente.

Para ejetar um CD/DVD:

1. Clique no ícone apropriado (CD ou DVD)
2. Siga as instruções que aparecem no ecrã

Se necessitar de ejetar manualmente o CD/DVD, insira um clipe de papel no orifício situado mesmo ao lado do leitor de CD/DVD.

Para ejetar um dispositivo USB:

1. Espere até que o  símbolo (exportação de dados para USB) seja substituído por  na área dos ícones de notificação
2. Remova o dispositivo USB



CAUTION

Certifique-se de que tanto o utilizador como o paciente não colocam as mãos ou quaisquer outras partes do corpo na porta USB.

A qualquer momento, pode verificar o estado de exportação, clicando no ícone de notificação apropriado no lado esquerdo do ecrã. Para obter informações sobre ícones, consulte [the section called “Ícones de notificação” \[193\]](#).

Clinical Data Export (Exportar dados clínicos) (opcional)

Com o SUPERSONIC MACH 20, tem a capacidade de gerir os seus próprios ensaios clínicos exportando dados em 2 formatos diferentes.

O formato **User's Club** (Clube do utilizador) permite-lhe exportar imagens e medições anonimizadas em conjunto para as publicar no seu estudo clínico (ferramenta User's Club [Clube do utilizador]).

O formato **Excel** permite-lhe exportar medições não anonimizadas de forma a utilizar os dados numa folha de cálculo.

O ficheiro **Excel** conterà todas as medições efetuadas durante os exames.

Para várias medidas realizadas com a mesma ferramenta de medição, os valores médios e medianos serão automaticamente calculados e mostrados.

Para exportar dados:

1. Ligue um dispositivo USB
2. Prima **Review** (Revisão) para aceder ao Patient Directory (Diretório de pacientes)
3. Selecione o(s) exame(s) que pretende exportar
4. Toque em **Clinical Data Export** (Exportar dados clínicos) no ecrã tátil
5. Selecione um formato de exportação
6. Selecione o seu dispositivo
7. Prima **Start** (Iniciar)

Os sistemas exportam os seus dados no formato selecionado no seu dispositivo USB. Para obter mais informações sobre o User's Club (Clube do utilizador): www.KT30club.com [<http://www.KT30club.com>]

Relatórios de estruturas DICOM (SR DICOM)

O DICOM Structured Report (Relatório estruturado DICOM) é uma arquitetura documental concebida para codificar e trocar informações

clínicas e achados no contexto da imagiologia de radiologia. O SR DICOM é suportado para as aplicações clínicas OB-GYN (Ginecologia-Obstetrícia) e Vascular (Vascular) no SUPERSONIC MACH 20.

Para a aplicação OB-GYN (Ginecologia-Obstetrícia), utiliza o relatório de procedimento de ultrassom de OB-GYN, ID do modelo 5000, da NEMA.

Para a aplicação Vascular (Vascular), utiliza o relatório de procedimento de ultrassom Vascular, ID do modelo 5100, da NEMA.

Uma imagem/clipe adquirida(o) no âmbito da aplicação clínica OB-GYN (Ginecologia-Obstetrícia) ou Vascular (Vascular) irá desencadear a criação de um relatório SR DICOM.

Por predefinição, o SUPERSONIC MACH 20 não gerará relatórios estruturados DICOM no final do exame.

CONFIGURAÇÃO

Opção DICOM Structured Report (SR) (Relatório estruturado [SR] DICOM)

Para ativar a funcionalidade SR DICOM:

1. Prima **System Config.** (Configuração do sistema).
2. Abra o separador **Device Settings** (Definições do dispositivo)
3. Abra o subseparador **System DICOM options** (Opções DICOM do sistema)
4. Marque a caixa de verificação **Generate Structured Reports** (Gerar relatórios estruturados)

Armazenamento DICOM

1. Na System Configuration (Configuração do sistema), clique no subseparador **Devices** (Dispositivos) do separador Administration (Administração)
2. Clique em **Edit Selected** (Editar seleção)

3. Clique nas **Advanced options** (Opções avançadas) do seu dispositivo de armazenamento DICOM
4. Marque a caixa de verificação **Enable Export of SR** (Permitir exportação de SR) pretendida

DICOM Removeable media (Suporte de armazenamento DICOM removível)

1. Na System Configuration (Configuração do sistema), clique no subseparador **Devices** (Dispositivos) do separador Administration (Administração)
2. Clique em **DICOM Removeable media** (Suporte de armazenamento DICOM removível)
3. Clique em **Edit Selected** (Editar seleção)
4. Marque a caixa de verificação **Enable Export of SR** (Permitir exportação de SR) pretendida

MÉTODOS DE ENVIO

Envio automático de relatórios SR DICOM

Quando a exportação de SR estiver ativada para um ou vários dispositivos de armazenamento DICOM, um ficheiro SR DICOM será enviado automaticamente no final do exame para este(s) dispositivo(s) configurado(s) de armazenamento DICOM.

Enviar a pedido dos relatórios SR DICOM

Durante um exame ao vivo e se a exportação de SR estiver ativada para um ou vários dispositivos de armazenamento DICOM, poderá enviar versões atualizadas a pedido do relatório SR DICOM a este(s) dispositivo(s) configurado(s) de armazenamento DICOM.

1. Prima **Review** (Revisão) ou **Report** (Relatório)
2. Prima **Send SR** (Enviar SR) no ecrã tátil

Envio manual de relatórios SR DICOM

1. Quando um exame estiver terminado, clique em **Review** (Revisão)
2. Selecione o exame para o qual pretende enviar o SR e prima **Display Selected** (Mostrar seleção)
3. Na Review Image List (Lista de imagens de revisão), clique no **ícone SR DICOM**
4. Prima **Export to DICOM** (Exportar para DICOM) no ecrã tátil
5. Selecione o dispositivo e clique em **OK** (OK)



NOTE

Pode configurar todas as suas definições de exportação DICOM. Consultar [the section called “Devices \(Dispositivos\)” \[422\]](#)

Eliminar exames e imagens

O Diretório de pacientes permite-lhe eliminar exames do sistema.

Se um exame for acidentalmente eliminado e o exame tiver sido arquivado para um DVD, o exame arquivado pode ser recarregado.

No ecrã Review Exam (Rever exame), as imagens armazenadas de um exame podem ser eliminadas.

No entanto, tal só é possível quando a opção Send Images/Clips (Enviar imagens/clipes) nas configurações de Print/Network (Imprimir/Rede) está definida para At End of Exam (No final do exame).

Quando uma imagem é eliminada, permanece temporariamente no ecrã Review Exam (Rever exame) marcada com um X.

Para eliminar uma ou mais imagens

1. Selecione as imagens que pretende eliminar

2. Toque em **Delete Selected** (Eliminar seleção) no ecrã tátil
3. Clique em **Delete** (Eliminar) na caixa de confirmação

Para eliminar exames

1. No Diretório de pacientes, selecione um ou mais exames. Para selecionar todos os exames, toque em **Select All** (Selecionar todos)
2. Clique em **Delete Selected** (Eliminar seleção)
3. Clique em **Delete** (Eliminar) na caixa de confirmação

Consulta e recuperação de imagens

Antes de ou durante um exame, pode ser realizada uma consulta para encontrar exames do paciente localizados numa estação de trabalho remota, suportes USB externos ou CD/DVD.

As imagens qualificadas podem ser extraídas destes exames e recuperadas pelo SUPERSONIC MACH 20.

Uma vez recuperadas, é possível navegar pelas imagens e selecionar uma imagem apropriada para Revisão.

Uma imagem recuperada também pode ser apresentada lado a lado junto de uma imagem ao vivo no exame atual.

Importante: A função Query and Retrieve (Consultar e recuperar) requer que o sistema SUPERSONIC MACH 20 esteja ligado a uma rede que hospeda uma estação de trabalho de arquivo de imagens compatível com DICOM.

Informações gerais sobre Consulta/recuperação

Se não houver nenhum exame atual, pode ser realizada uma consulta para qualquer número de estudos a partir da estação de trabalho.

Estes estudos podem ser recuperados pelo SUPERSONIC MACH 20 em preparação para os próximos novos exames.

Se houver um exame atual em curso, a consulta tentará encontrar exames prévios do paciente atual (se a C/R automática estiver configurada).

Os tipos válidos a serem recuperados são os seguintes:

- Imagens de ultrassom DICOM
- Imagens de ultrassom DICOM extraídas de cliques de ultrassom
- Imagens DICOM de uma variedade de modalidades: Radiografia computadorizada (RC), Tomografia computadorizada (TC), Ressonância magnética (RM), Medicina nuclear (MN), Captura secundária (CS), Angiografia de raios X (XA), Radiofluoroscopia (RF), Mamografia (MG)

Consulte o manual do utilizador da sua estação de trabalho, a declaração de conformidade da estação de trabalho DICOM ou o administrador da sua estação de trabalho/PACS para obter assistência com capturas secundárias.

Qualquer exame recuperado pode ser apresentado juntamente com uma imagem ao vivo num exame atual.

No entanto, se houver incompatibilidades nas características de identificação do paciente entre o exame atual e o exame recuperado, será apresentado uma advertência.



PARA OBTER MAIS INFORMAÇÕES SOBRE DICOM

Para obter mais informações sobre DICOM, consulte a nossa Declaração de conformidade DICOM e a Declaração IHE no nosso site:

<http://www.supersonicimagine.com/dicom>

<http://www.supersonicimagine.com/ihe>

Consulte **the section called “Ícones de notificação” [193]** para o ícone de notificação de Query-Retrieve (Consultar/recuperar).



CAUTION

A apresentação de um paciente com uma identificação diferente daquela no exame atual deve ser feita com cuidado.

Esta funcionalidade é fornecida em caso de mudança de nome do paciente ou mudança de ID do hospital.

O operador assume todos os riscos ao realizar operações de consulta e recuperação no SUPERSONIC MACH 20.

As imagens recuperadas podem ser muito úteis quando utilizadas para comparação de referência com a mesma funcionalidade de interesse na imagem de ultrassom ao vivo.

Tenha cuidado ao rever as imagens recuperadas no SUPERSONIC MACH 20, uma vez que estas podem ser comprimidas ou apresentadas a um nível de qualidade de imagem inferior ao observado na estação de trabalho PACS.

As imagens recuperadas e apresentadas no SUPERSONIC MACH 20 não se destinam a ser utilizadas para diagnóstico exclusivo.



NOTE

Também pode enviar estudos da sua estação de trabalho PACS para o seu sistema SUPERSONIC MACH 20.

Realizar uma consulta

Consulta automática

Se configurado, o sistema pode realizar uma consulta automática de vários tipos de exames para um dado paciente.

Quando o exame for iniciado para um dado paciente, prima **Save Image** (Guardar imagem) para guardar uma primeira imagem para este paciente.

O sistema executa automaticamente uma consulta sobre o paciente selecionado.

Prima o botão **Q/R** (C/R) no painel de controlo para visualizar os exames consultados.

Consulte o [Chapter 9, Personalizar o sistema \[407\]](#) para obter mais informações.

Consulta manual

Prima o botão **Q/R** (C/R) para iniciar uma consulta de exame.

Aparecerá a caixa de diálogo de consulta.

Clique no separador que deseja consultar:

- Patient Name (Nome do paciente) (Nome)
- Patient ID (ID do paciente) (ID)
- Accession Number (Número de acesso) (Acesso)

Utilize os filtros apropriados para gerir a consulta e, em seguida, prima **Query** (Consultar).

Será apresentada uma lista de exames correspondentes.

Importar a partir de suportes USB ou CD/DVD

1. Prima o botão **Q/R** (C/R) para iniciar uma consulta de exame.
2. Clique no botão **Import from Media** (Importar a partir de suporte)
3. É apresentada uma janela de navegação
4. Selecione a localização dos dados a importar



NOTE

Pode seleccionar uma pasta que contenha dados DICOM, um ficheiro DICOM específico ou um ficheiro DICOMDIR para importar.

5. Clique em **OK** (OK) para confirmar

Efetuar uma recuperação

Recuperação automática

Se configurado, o sistema realiza uma recuperação automática da última série adquirida para cada uma das modalidades seleccionadas.

Recuperação manual

Após a consulta, o sistema devolverá uma lista de exames correspondentes.

Os exames são apresentados numa tabela com os seguintes atributos:

- Patient Name (Nome do paciente)
- Patient ID (ID do paciente)
- Date of Birth (Data de nascimento)
- Modality (Modalidade)
- Number of Images (Número de imagens)
- Date/Time (Data/hora)

Para obter mais informações sobre um determinado estudo, coloque o cursor sobre um estudo e aparecerá uma caixa de descrição com informações adicionais.

Utilize o **SonicPad®** para escolher os exames da lista de consultas.

Aparecerá uma marca de verificação junto dos exames seleccionados.

Se desejar consultar novamente, escolha o botão **New Query** (Nova consulta) na parte inferior do menu.

Prima o botão **Retrieve** (Recuperar) para recuperar os exames selecionados.

” NOTE

Estes exames serão transferidos para o sistema SUPERSONIC MACH 20. Os exames que contenham um grande número de imagens ou repetições longas de ultrassom podem demorar muito tempo. É melhor realizar uma operação de consulta e recuperação antes do início de um exame.

Quando os exames selecionados forem recuperados, **RETRIEVED** (RECUPERADO) aparece ao lado de cada linha.

Abrir dados DICOM enviados

Pode enviar dados DICOM de um PACS ou de uma modalidade DICOM para o SUPERSONIC MACH 20.

O ícone de notificação Q/R (C/R) será apresentado para indicar que os dados foram enviados para o SUPERSONIC MACH 20.

Clique no ícone de notificação ou prima o botão **Q/R** (C/R) no painel de controlo para ver os exames recebidos.

Apresentar e navegar por imagens recuperadas

Clique duas vezes no **SonicPad®** numa imagem para apresentá-la em ecrã inteiro.

A imagem de recuperação será apresentada no painel direito.

Pode navegar pelas imagens recuperadas utilizando os botões na parte superior do painel:

- **Previous** (Anterior) regressará à imagem anterior
- **Next** (Seguinte) avançará para a próxima imagem.

Também pode utilizar o **SonicPad®** para navegar pelas imagens recuperadas.

O ícone **Full Screen** (Ecrã inteiro) irá ampliar a imagem recuperada para o lado do ecrã inteiro, escondendo temporariamente a imagem ao vivo ou congelada do exame atual.

Todos os controlos do sistema funcionarão como de costume na imagem atual ao vivo ou congelada.

Os controlos do sistema não afetarão a imagem recuperada.

Sair de Query and Retrieve (Consultar e recuperar)

Para deixar de visualizar imagens recuperadas, prima o botão **Q/R** (C/R) no painel de controlo.

Terminar um exame

Certifique-se de que todas as imagens necessárias estão guardadas.

Depois de o exame estar concluído, termine o exame da seguinte forma:

Prima **End Exam** (Terminar exame) no ecrã tátil.

Continuar um exame

Tem a possibilidade de continuar um exame que terminou.

1. Prima **End Exam** (Terminar exame) para garantir que não há nenhum exame em curso
2. Prima **Review** (Revisão)
3. A partir do Diretório de pacientes, selecione o exame que pretende continuar
4. Prima **Continue** (Continuar) no ecrã tátil

O sistema reabriu o exame fechado e está no modo B. As miniaturas da(s) sessão(ões) anterior(es) do mesmo exame são apresentadas no lado direito.

O prazo para reabrir um exame pode ser configurado no separador **System/Display** (Sistema/visualização) em System Configuration (Configuração do sistema).

Prima **End Exam** (Terminar exame) para fechar o exame.

9 Personalizar o sistema

Descrição da configuração do sistema

O seu sistema pode ser personalizado de várias formas para torná-lo mais útil para as suas necessidades.

É possível criar predefinições concebidas especificamente para os exames que executa e alterar as definições do sistema para otimizar o seu fluxo de trabalho.

A configuração do sistema permite configurar todo o sistema, as suas aplicações e opções adicionais.

Para aceder à configuração do sistema, toque em **Syst.Config** (Configuração do sistema) no ecrã tátil em qualquer modo de imagiologia ativo.

Quaisquer alterações efetuadas na configuração do sistema são automaticamente guardadas, salvo especificação em contrário.

Toque em **Exit** (Sair) no ecrã tátil para sair da configuração do sistema.

A configuração do sistema está dividida em 7 separadores:

- System/Display (Sistema/visualização)
- Device Settings (Definições do dispositivo)
- Administration (Administração)
- Presets (Predefinições)
- Measurements (Medições)
- Online Services (Serviços online)
- System Diagnostics (Diagnóstico do sistema)

Consulte cada secção para obter informações detalhadas.

Sistema/visualização

Descrição do separador System/Display (Sistema/visualização)

O separador System/Display (Sistema/visualização) está dividido em 3 separadores:

- Sistema
- Parâmetros regionais
- Exame
- Personalização

Sistema

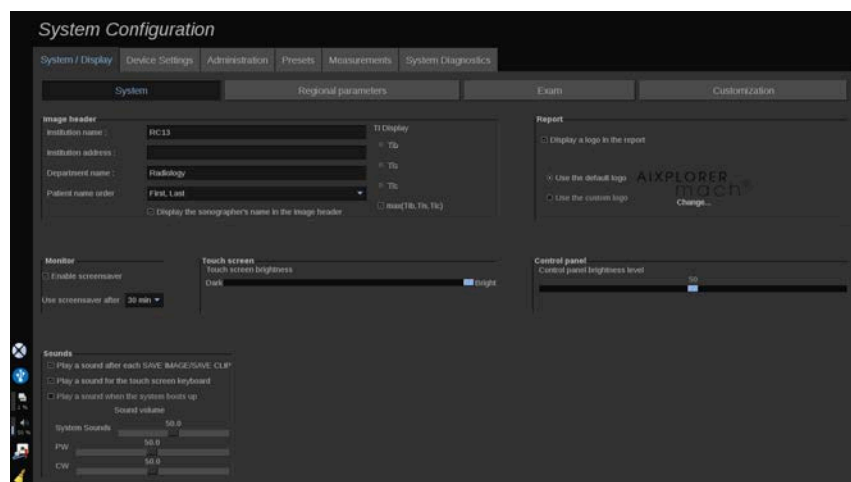

Nesta secção pode:

- Inserir o nome e endereço da instituição
- Escolher a ordem do nome do paciente
- Mostrar/não mostrar o nome do ultrassonografista no cabeçalho da imagem
- Selecionar o Índice Térmico (TI) a apresentar no ecrã de imagiologia

- Carregar a partir de um suporte USB e insira um logótipo que será apresentado no cabeçalho do relatório ou escolha o logótipo predefinido a ser apresentado no cabeçalho do relatório
- Ajustar o volume de áudio do sistema



NOTE

Para alterar o logótipo a ser apresentado no relatório impresso:

1. Certifique-se de que a caixa de verificação «Mostrar no relatório» está marcada
2. Execute um dos seguintes procedimentos:
 - Selecione «Use the default logo» (Utilizar o logótipo predefinido) se quiser utilizar o logótipo do SUPERSONIC MACH 20
 - Selecione «Use the custom logo» (Utilizar o logótipo personalizado) se quiser utilizar o seu próprio logótipo
 - Em seguida, ligue um dispositivo USB com o logótipo que pretende utilizar ao sistema
 - Em seguida, clique no logótipo para procurar o seu próprio logótipo

- Ativar/desativar a proteção de ecrã e configurá-la
- Calibrar o ecrã tátil



NOTE

Para calibrar o ecrã tátil:

1. Prima «touch screen calibration — calibrate now» (calibração do ecrã tátil — calibrar agora)
2. Prima cada ponto de calibração que aparecer no ecrã tátil até desaparecer

- Ajustar o brilho do painel de controlo
- Ajustar o brilho do ecrã tátil
- Ativar um som durante as seguintes funções:

- Depois de cada Guardar imagem/clipe
- Para o teclado do ecrã tátil
- Quando o sistema arranca
- Atribuir uma função à tecla programável (botões configuráveis no painel de controlo)
- Atribuir uma função a cada lado do pedal (disponível como opção)

Parâmetros regionais

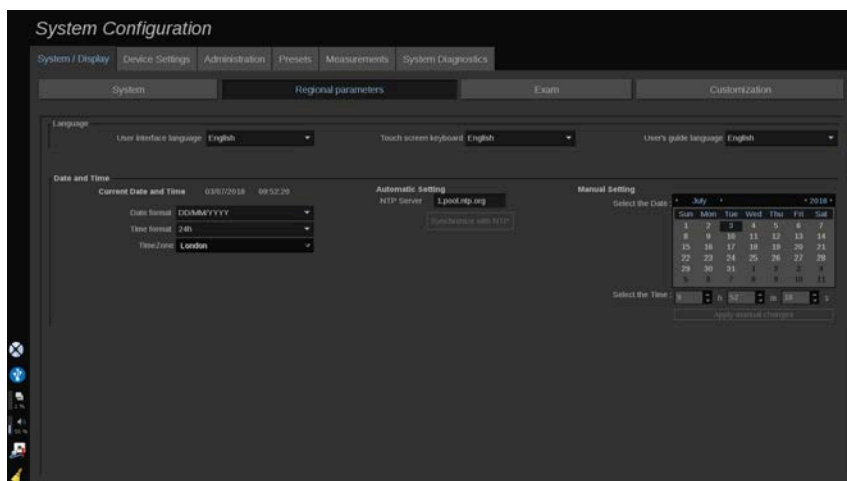

Esta secção refere-se às definições regionais e à configuração do idioma do sistema.

Nesta secção, pode:

- alterar o idioma da interface do sistema
- definir o idioma do teclado
- alterar o formato de data e hora
- ajustar a data e a hora do sistema.

” NOTE

Para definir a data e a hora:

1. Selecione um fuso horário a partir da lista pendente

2. Execute um dos seguintes procedimentos:

- Introduza um servidor de Protocolo de Tempo de Rede (NTP) (por predefinição, pode introduzir ntp.ubuntu.com) e clique em «Synchronize with NTP» (Sincronizar com NTP) na caixa de definição Automatic (Automático)
- Escolha uma data e defina a hora na caixa de definição Manual e, em seguida, clique em «Apply manual changes» (Aplicar alterações manuais)

Exame

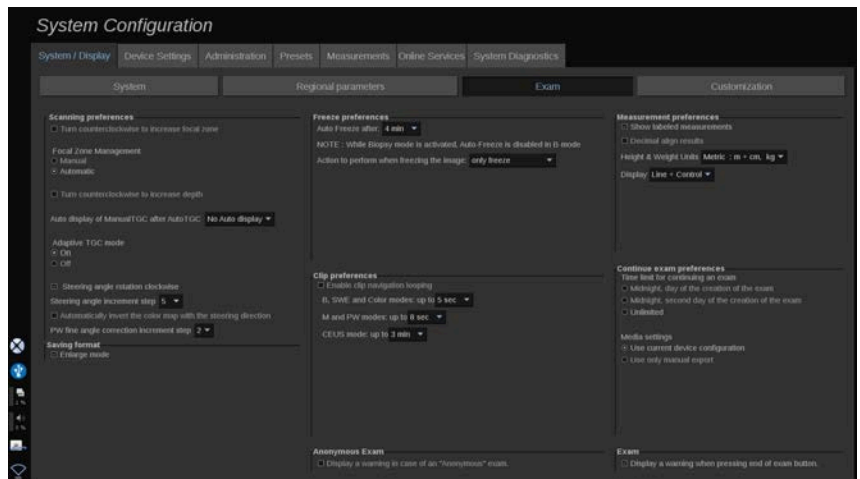

Nesta secção, pode:

- Personalizar as suas preferências de digitalização:
- Ajustar algumas preferências para os modos Cor e PW
 - Passo de ângulo de direção define o passo incremental para a direção da caixa de cores
 - Passo de ângulo preciso PW define o passo incremental para a Correção de ângulo preciso em PW
- Escolher inverter automaticamente o mapa de fluxo de cores com a direção
- Personalizar a direção de rotação do botão rotativo para o ângulo de direção, a zona focal e a profundidade

- Configurar a duração da visualização automática de TGC manual no ecrã tátil depois de ativar a TGC automática. Por predefinição, a visualização automática está desligada.
- Personalizar algumas opções de Freeze (Congelar):
 - Definir a hora para o congelamento automático do modo ao vivo
 - Escolher a ação a realizar depois de congelar a imagem:
 - apenas congelar
 - mostrar marcadores corporais
 - mostrar anotações
 - mostrar medições
 - Configurar a duração-limite da captura de clipe prospetiva, para o modo de contraste e para os outros modos.
- Personalizar a forma como as medições são apresentadas
- Personalizar o modo Continuar exame (consulte [the section called “Continuar um exame” \[404\]](#))
- Escolher apresentar um pop-up de advertência ao guardar uma imagem para um paciente anónimo
- Escolher se pretende que a Gestão da zona focal seja manual ou automática
- Escolher ativar ou desativar o modo TGC adaptativa
- Escolher ativar a repetição em cliques
- Personalizar a direção de rotação para os botões de Profundidade e Foco
- Escolher enviar imagens aumentadas para uma impressora ou dispositivo USB

Personalização

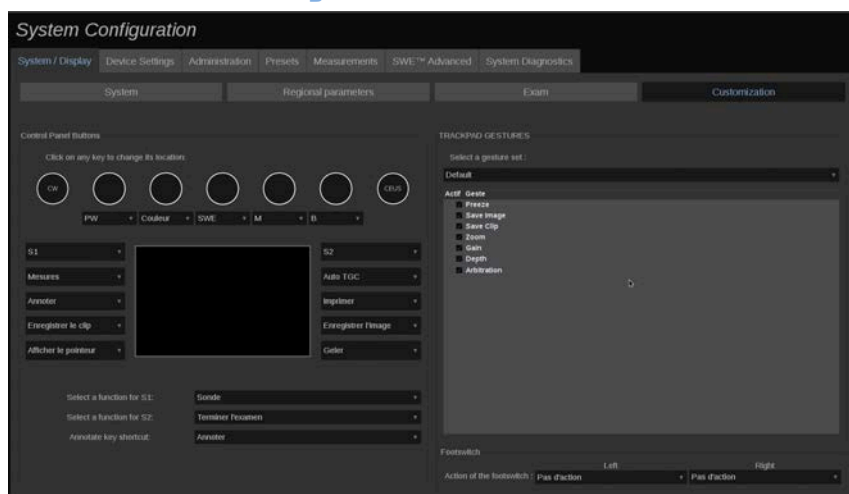

Neste subseparador, pode:

- Atribuir os botões do painel de controlo às funções de software desejadas
- Configurar os gestos do SonicPad®

Botões do painel de controlo

Nesta secção pode atribuir a posição de função do software conforme desejado, que inclui: teclas (localizadas em ambos os lados do SonicPad®) e botões do modo de imagiologia.

Clique nos botões marcados (que são os botões atualmente atribuídos) e altere o controlo de software associado conforme necessário.



CAUTION

Certifique-se de que também muda fisicamente a posição da tecla no painel de controlo. Consulte [the section called “Botões personalizáveis” \[168\]](#) para obter mais informações sobre como mudar a localização do botão.

Também pode atribuir uma função às teclas S1 e S2.

Clique nos botões e escolha a função desejada.

Pode personalizar o atalho para aceder a **Body Markers** (Marcadores corporais) ou **Annotation** (Anotação) ao premir **Annotate** (Anotar).

Clique na lista pendente e escolha se pretende aceder primeiro aos **Body Markers** (Marcadores corporais) ou a **Annotation** (Anotação) ao premir **Annotate** (Anotar) no painel de controlo.

Gestos do SonicPad®

Pode ativar ou desativar o controlo de gestos de acordo com as suas necessidades. Para tal, marque ou desmarque as caixas de verificação.

Pedal

Nesta secção pode atribuir funções de software a ambos os pedais.

Clique nas listas pendentes para atribuir a função desejada ao pedal esquerdo ou direito.

Definições do dispositivo

Descrição do separador Device Settings (Definições do dispositivo)

O separador Device Settings (Definições do dispositivo) está dividido em 3 separadores:

- Media settings (Definições dos suportes)
- Media association (Associação de suportes)
- System DICOM options (Opções DICOM do sistema)

Media settings (Definições dos suportes)

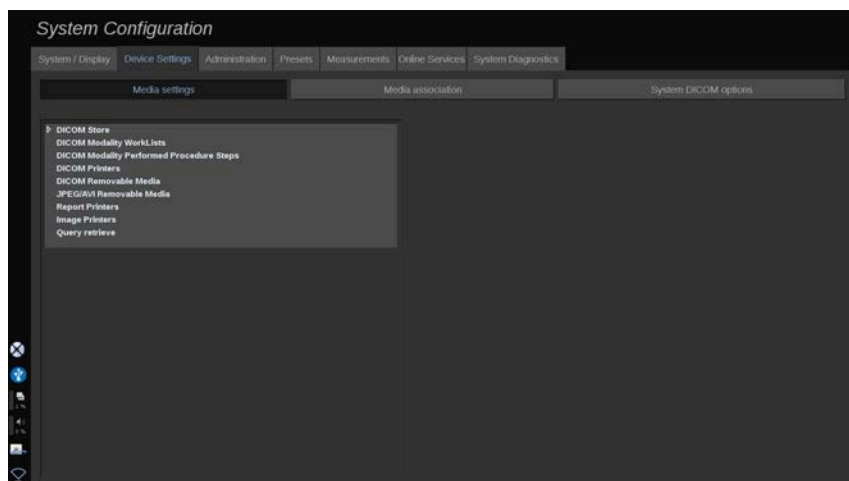

Nesta secção, pode configurar todos os suportes já adicionados e associados.

Clique em Media Settings (Definições dos suportes) para ver a lista de dispositivos ativos.

Para dispositivos de armazenamento DICOM, um menu permite definir o método para enviar os dados:

- Enviar após aquisição
- Enviar ao terminar exame
- Enviar manualmente

Também pode definir parâmetros de impressão para impressoras DICOM, impressoras de relatórios e impressoras de imagens, bem como parâmetros de Exportação de suporte amovível JPEG/AVI (nível de compressão, exportar LUT, tabelas de pesquisa,...)

Um menu «WorkList Settings» (Definições da lista de trabalho) dedicado está disponível para os servidores da Lista de trabalho de modalidade DICOM. Pode definir a forma de consultar o SCP da Lista de trabalho de modalidade:

- Por modalidade

- Por título EA
- Por data

e definir as respostas máximas que pretende receber do(s) servidor(es) da Lista de trabalho de modalidade quando este dispositivo estiver disponível e configurado em Administração.

Associação de suportes

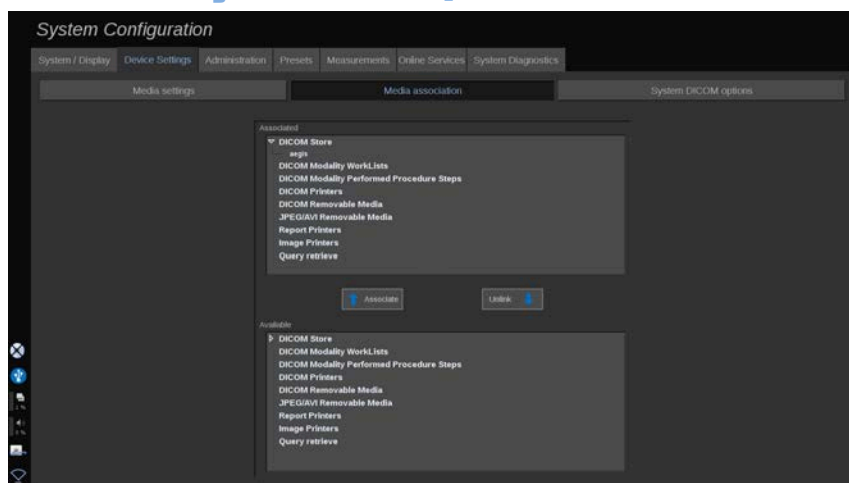

Nesta secção, pode associar todos os suportes adicionados no separador Administration (Administração).

Esta secção permite-lhe adicionar um dispositivo ativo à configuração de trabalho.

Pode escolher entre a lista de dispositivos que foi pré-configurada em Administração, na Configuração do sistema.

Para associar um dispositivo:

1. Navegue até à parte inferior do ecrã, onde encontrará a lista de «dispositivos disponíveis».
2. Clique no tipo de dispositivo e será apresentada uma lista.
3. Selecione o dispositivo específico que pretende associar.
4. Clique em «associate» (associar). O dispositivo aparecerá no topo do ecrã na lista de «dispositivos associados».

NOTE

Pode associar um ou vários servidores da Lista de trabalho DICOM, para poder consultar vários servidores da Lista de trabalho ao mesmo tempo.

Pode remover um dispositivo da lista associada selecionando-o e clicando no botão «desvincular».

System DICOM options (Opções DICOM do sistema)

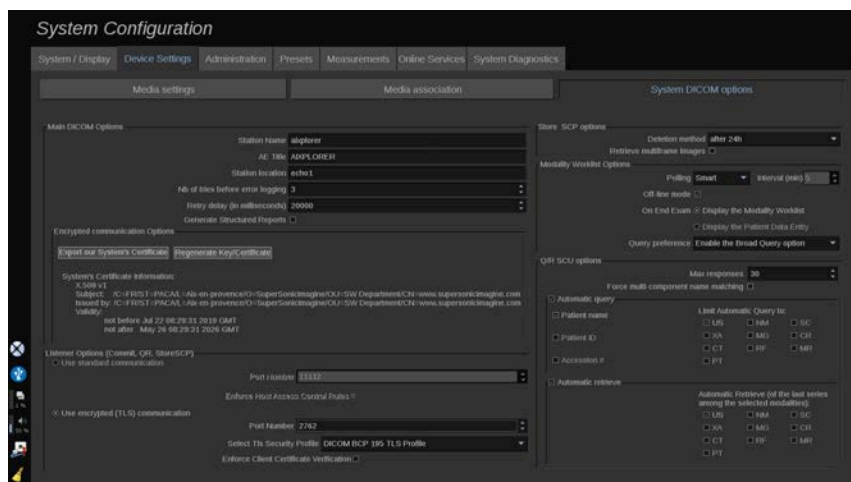

Nesta secção, pode ajustar os parâmetros DICOM.

Em Main DICOM Options (Principais opções DICOM), pode introduzir todos os parâmetros DICOM que identificam o sistema de ultrassom numa rede DICOM.

Também pode configurar o sistema para que não comunique com anfitriões desconhecidos e escolher se pretende que o sistema gere relatórios estruturados ou não.

Pode definir a sua configuração TLS para ser a mesma para todos os serviços (SCP de armazenamento, armazenamento DICOM, impressoras DICOM...) do seu sistema SUPERSONIC MACH 20, marcando a caixa de verificação **Use global TLS configuration** (Utilizar

configuração TLS global). Estão também disponíveis as seguintes opções:

- Clique em «Export our Certificate» (Exportar o nosso certificado) para exportar a chave pública num dispositivo USB
- Pode escolher utilizar uma ligação TLS anónima marcando a caixa dedicada
- Pode exigir um certificado Peer marcando a caixa de verificação dedicada
- Pode escolher o seu perfil de segurança TLS, entre DICOM AES ou DICOM BCP 195
- Clique em «Regenerate Key/Certificate» (Regenerar chave/certificado) para gerar um novo par de chaves/certificados

Para configurar a sua ligação TLS de forma diferente para cada serviço, aceda ao separador **Administration** (Administração), subseparador **Devices** (Dispositivos) (consulte [the section called “Devices \(Dispositivos\)” \[422\]](#)) para configurar os diferentes serviços conforme necessário.



CAUTION

Tenha em atenção que a confidencialidade e integridade das PII transmitidas através de comunicação TLS não DICOM não pode ser garantida.

Em Modality Worklist Options (Opções da lista de trabalho de modalidade), pode configurar a forma como a Lista de trabalho de modalidade é atualizada com a «opção de consulta»:

- Escolha «Manual» (Manual) para atualizar a Lista de trabalho apenas manualmente
- Escolha «Automatic» (Automático) para configurar um tempo para atualizar automaticamente a Lista de trabalho
- Escolha «Smart» (Inteligente) para atualizar automaticamente a Lista de trabalho sempre que premir End Exam (Terminar exame) no painel de controlo.

Também pode escolher utilizar o modo Offline, de forma que, quando a rede estiver desligada, ainda tenha acesso à última atualização da Lista de trabalho. Por predefinição, este modo está ativado.

Também pode definir a sua preferência de fluxo de trabalho para o final do exame:

- Display the Modality Worklist (Mostrar a Lista de trabalho de modalidade)
- Display the Patient Data Entry (Mostrar a Entrada de dados do paciente)

Finalmente, pode seleccionar a forma de consultar a Lista de trabalho ao premir End Exam (Terminar exame) na lista pendente «Query preference» (Preferência de consulta):

- Enable the Broad Query option (Ativar a opção Consulta ampla)
- Enable the Patient Query option (Ativar a opção Consulta do paciente)
- Maintain the last selected option (Manter a última opção seleccionada)

Em Store SCP Options (Opções de Armazenar SCP), pode escolher o método de eliminação e se pretende recuperar as imagens com múltiplos fotogramas.

Em Q/R SCU options (Opções de Q/R SCU), pode configurar os parâmetros de Query/Retrieve (Consulta/Recuperação).

Também pode configurar a consulta automática e a recuperação automática seleccionando os campos e modalidades consultados.

Administration (Administração)

Descrição do separador Administration (Administração)

O separador Administration (Administração) está dividido em 6 separadores:

- Devices (Dispositivos)
- Ethernet configuration (Configuração Ethernet)

- Wifi Configuration (Configuração Wi-Fi)
- Network tools (Ferramentas de rede)
- Disk maintenance (Manutenção de discos)
- Medical Staff (Pessoal médico)
- User Management (Gestão de utilizadores)



CAUTION

A compressão da imagem pode resultar na perda de informações da imagem.

Embora os baixos níveis de compressão da imagem sejam geralmente aceitáveis na imagiologia médica, a utilização de altos níveis de compressão com perdas pode resultar na degradação da imagem.

É da responsabilidade do utilizador definir e manter o grau de compressão de imagem que é diagnosticamente aceitável em imagens exportadas.

Se não tiver a certeza de que grau de compressão é aceitável, consulte a literatura ou utilize a compressão predefinida do sistema.

Devices (Dispositivos)

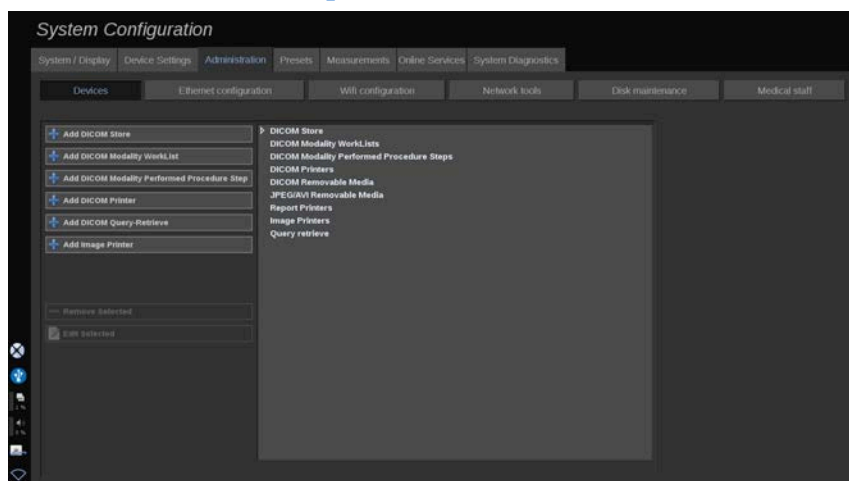

Devices (Dispositivos) refere-se à configuração dos dispositivos iniciais.

Uma lista de tipos de dispositivos que podem ser adicionados é apresentada no lado esquerdo do ecrã, de acordo com as opções adquiridas:

- Add DICOM Store (Adicionar armazenamento DICOM)¹
- Add DICOM Modality Worklist (Adicionar lista de trabalho de modalidade DICOM)¹
- Add DICOM Modality Performed Procedure Step (MPPS) (Adicionar passo de procedimento realizado da modalidade DICOM [MPPS])¹
- Add DICOM Printer (Adicionar impressora DICOM)¹
- Add DICOM Query/Retrieve (Adicionar DICOM para consultar/recuperar)¹
- Add Image Printer (Adicionar impressora de imagem)

” NOTE

Utilize o controlador recomendado para a impressora selecionada.

Clique no botão apropriado à esquerda para adicionar um dispositivo e configurar os seus parâmetros.

Clique num dispositivo no meio do ecrã para visualizar e configurar os seus parâmetros.

” NOTE

Ao adicionar qualquer dispositivo DICOM utilizando a ligação à rede DICOM, devem ser preenchidas as seguintes Basic Options (Opções básicas):

- Station Name (Nome da estação), IP Address (Endereço IP), Port Number (Número da porta) e Application Entity Title (AET) (Título da entidade de aplicação [AET])

Também pode utilizar uma ligação TLS para estes dispositivos ao adicioná-los ou editá-los.

¹Disponível apenas se a opção DICOM tiver sido adquirida

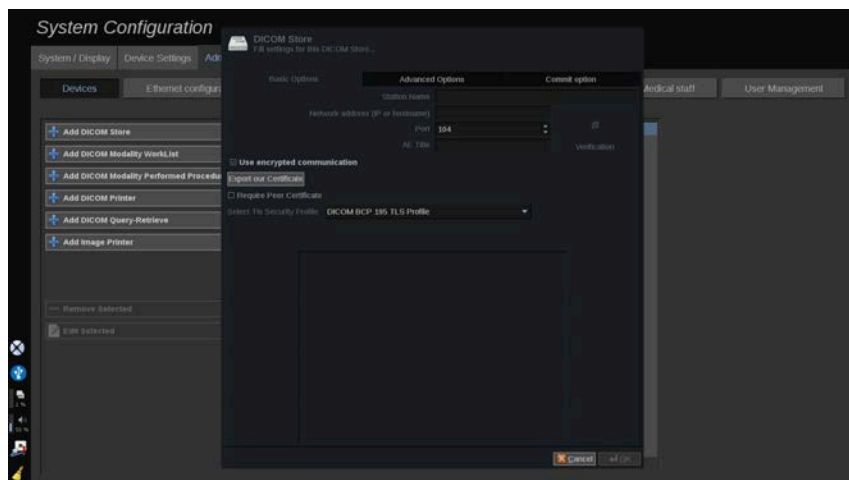

Consulte [the section called “System DICOM options \(Opções DICOM do sistema\)” \[419\]](#) para obter mais informações sobre DICOM TLS.

Configurar um armazenamento DICOM

Para editar um dispositivo de armazenamento DICOM, selecione-o na lista de dispositivos e clique em **Edit Selected** (Editar seleção).

No separador **Basic Options** (Opções básicas), é possível configurar o seu dispositivo DICOM.

No separador **Advanced Options** (Opções avançadas), é possível gerir as definições de exportação.

1. Em General Export Settings (Definições gerais de exportação), pode escolher:

- se quer que o nome do paciente seja apresentado ou ocultado nos ficheiros exportados
- os tipos de dados que pretende permitir para exportação (quadros únicos ou múltiplos, relatórios em PDF, DICOM SR)
- a Look Up Table (LUT) (Tabela de pesquisa [LUT]) que pretende aplicar nas imagens/clipes de vídeo exportados
- o tipo de codificação de caracteres

2. Em Pictures and Clips Settings (Definições de imagens e clipes), pode definir:

- a sintaxe de transferência com compressões de imagem predefinidas
- a qualidade de compressão das imagens
- o suporte dos modos Color (Cor) ou Monochrome (Monocromático) na exportação
- o nível de redução do tamanho da imagem
- a duração do clipe retrospectivo

” NOTE

Pode configurar todas estas opções da mesma forma para qualquer suporte removível DICOM.

No separador **Commit Option** (Opção de alocação), pode escolher pedir uma alocação a partir do serviço de armazenamento.

Quando todas as opções desejadas tiverem sido definidas, prima **OK** (OK) para guardar as alterações.

” NOTE

As nove LUT disponíveis são filtros predefinidos que atuam em definições específicas de Brightness (Brilho) e Contrast (Contraste) das imagens e/ou clipes exportados.

São usadas para fazer com que as imagens apareçam num monitor da estação de trabalho DICOM Review (Revisão DICOM), da mesma forma que aparecem no monitor do SUPERSONIC MACH 20.



CAUTION

Aplicar uma LUT demasiado brilhante ou com demasiado contraste pode afetar a qualidade das informações das imagens.

É da responsabilidade do utilizador ajustar cuidadosamente todos os parâmetros de imagiologia para evitar a saturação da imagem e obter dados quantitativos de intensidade de tempo ideais.

Configurar uma impressora DICOM

Para editar uma impressora DICOM existente, seleccione-a na lista de dispositivos e, em seguida, clique em **Edit Selected** (Editar seleção).

No separador **Basic Options** (Opções básicas), é possível configurar a sua impressora DICOM.

No separador **Advanced Options** (Opções avançadas), é possível gerir as definições de impressão:

- ajustar o brilho e o contraste
- escolher o tipo de suporte no qual irá imprimir
- definir a prioridade, o destino e o tipo de ampliação
- definir a cor e densidade das margens e dos espaços vazios do documento
- precisar o rótulo da sessão, as informações de configuração e o tipo de suavização
- definir a percentagem de redução do documento

Quando todas as opções desejadas tiverem sido definidas, prima **OK** (OK) para guardar as alterações.

Ethernet Configuration (Configuração Ethernet)

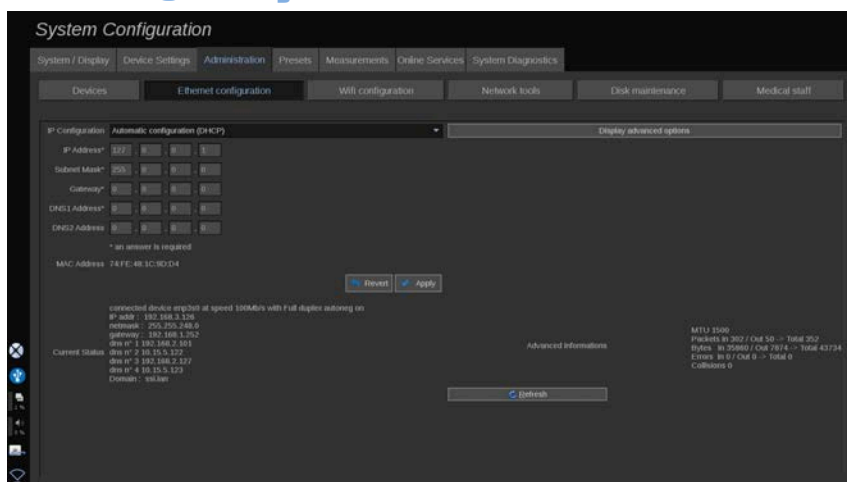

Esta secção diz respeito à configuração de rede do SUPERSONIC MACH 20.

O sistema deve ser ligado à rede através de um cabo Ethernet. O sistema pode ser configurado com um endereço IP e uma definição de rede específicos, com um cabo ligado ou pode ser configurado automaticamente no modo DHCP.

Para qualquer configuração de rede, o endereço MAC é apresentado e uma vez ligado, o estado da rede também é apresentado (especialmente importante para a configuração DHCP).

” NOTE

A ligação à rede do SUPERSONIC MACH 20 só é aberta para o serviço de impressora de rede e DICOM.

O sistema não requer uma velocidade mínima de dados para executar na rede.

Em caso de falha na ligação da rede, os dados podem ser exportados através de um suporte DICOM removível ou da impressora incorporada.



CAUTION

A integração do SUPERSONIC MACH 20 numa rede com outros dispositivos ligados pode resultar em riscos imprevisíveis. No entanto, o acesso restrito ao sistema impede o utilizador de utilizar uma solução antivírus.

Wifi Configuration (Configuração Wi-Fi)

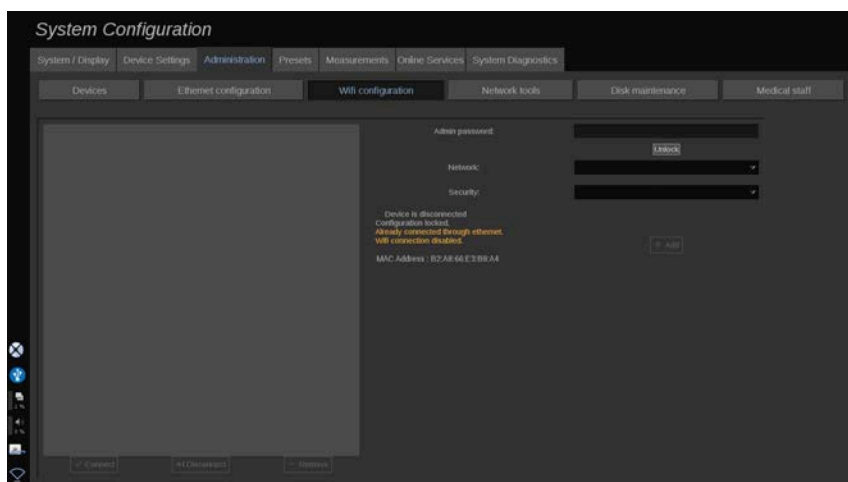

O SUPERSONIC MACH 20 pode ser ligado à rede Wi-Fi do hospital.

Consulte [the section called “Ícones de notificação” \[193\]](#) para obter uma descrição dos ícones de Wi-Fi.



NOTE

A ligação Wi-Fi não é garantida em todas as geografias e depende das características da rede.

Os dongles/adaptadores de Wi-Fi são:

- Linksys AE3000, certificado pela FCC/IC (ID FCC: Q87-AE3000)

- ASUS USB-AC56 (ID FCC: MSQ-USBAC56)
- D-Link DWA-172 (ID FCC: KA2WA172A1)

Os testes realizados por laboratórios acreditados externos estão em conformidade com as seguintes normas:

- Medições RF de acordo com a EN 300 328: WLAN 2,4 GHz, norma IEEE 802.11b/g/n
- Medições MC de acordo com a parte 15B da FCC
- Diretiva europeia RED

Intervalo de frequência de funcionamento: de 2412~2462 MHz a 5745~5825 MHz (não ativo)

Configuração

O SUPERSONIC MACH 20 pode ser ligado à rede Wi-Fi do hospital.

1. Ligue o dongle Wi-Fi ao SUPERSONIC MACH 20



CAUTION

Selecione um dispositivo cujo intervalo de temperatura seja compatível com a utilização do SUPERSONIC MACH 20.

2. Abra o subseparador **WiFi Configuration** (Configuração Wi-Fi) no separador Administration (Administração)
3. Introduza a sua palavra-passe de Admin (Administrador) e clique em Unlock (Desbloquear)
4. Selecione a rede e segurança adequadas



NOTE

Apenas estão disponíveis redes sem fios encriptadas (WPA com palavra-passe).

Pode ligar-se a uma rede oculta. Esta aparecerá como **Hidden Network** (Rede oculta). Depois de selecionar a rede oculta, terá de introduzir a SSID.

5. Introduza a palavra-passe da rede e clique em **Add** (Adicionar).



CAUTION

Certifique-se de configurar corretamente a rede Wi-Fi antes de enviar dados.

Certifique-se de que o dongle Wi-Fi está corretamente ligado.

Certifique-se de configurar corretamente a rede Wi-Fi antes de enviar dados. Certifique-se de ligar o seu SUPERSONIC MACH 20 a uma rede sem fios protegida



NOTE

A ligação com fios tem a prioridade sobre a ligação sem fios.

Por conseguinte, não é possível ligar-se a uma rede Wi-Fi se for detetada uma ligação Ethernet. Se um cabo de rede estiver ligado ao SUPERSONIC MACH 20 e for detetada uma ligação Ethernet enquanto o SUPERSONIC MACH 20 está ligado a uma rede Wi-Fi, a ligação Wi-Fi será automaticamente desativada.

Também pode modificar parâmetros de ligação Wi-Fi ou eliminar uma rede Wi-Fi com a palavra-passe de Admin (Administrador).

Entre em contacto com um representante da SuperSonic Imagine.

Ligação

1. Selecione a rede Wi-Fi adequada na lista
2. Clique em **Connect** (Ligar)



NOTE

A ligação Wi-Fi selecionada permanecerá ativa desde que não seja desativada (botão **Disconnect** [Desligar]) ou o sistema não seja desligado.

Consulte [the section called “Ícones de notificação” \[193\]](#) para obter uma descrição dos ícones de Wi-Fi.

Network Tools (Ferramentas de rede)

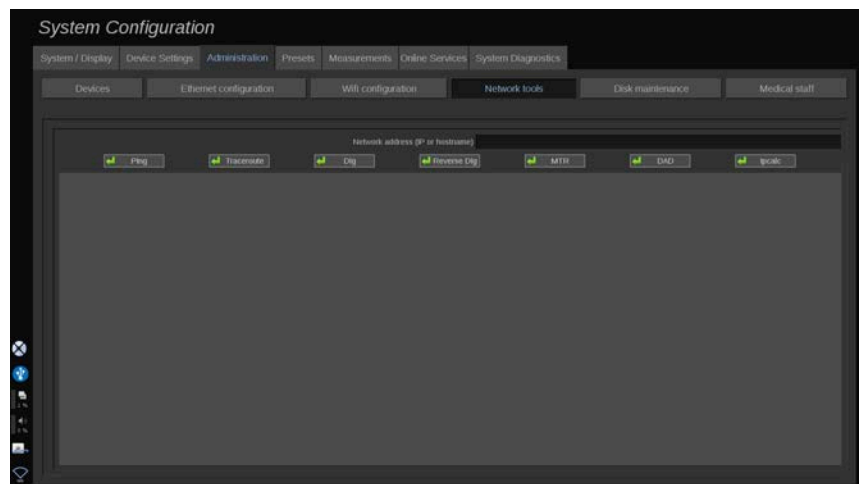

Depois de configurar a rede (consulte [the section called “Ethernet Configuration \(Configuração Ethernet\)” \[427\]](#)), tem acesso a ferramentas de rede:

- Ping (Ping)
- Traceroute (Traceroute)
- Dig (Dig) e Reverse Dig (Dig inverso)
- MTR (MTR)
- DAD (Duplicate address detection — Detecção de endereços duplicados)

- IPcalc (IPcalc)

Contacte o seu representante da assistência técnica da SuperSonic Imagine local para obter mais instruções sobre a utilização destas ferramentas.

Disk Maintenance (Manutenção de discos)

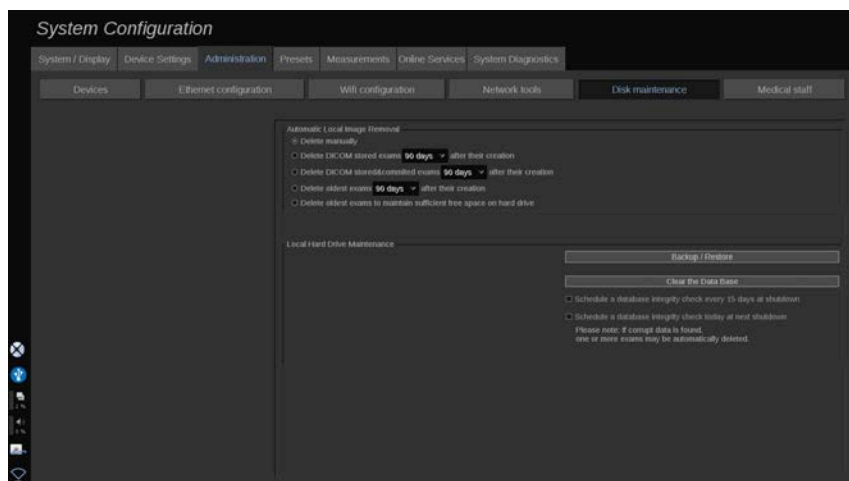

Esta secção diz respeito a todas as opções para gerir os estudos contidos no disco rígido do sistema



CAUTION

O HDD não deve ser utilizado como fonte principal para armazenamento a longo prazo. Deve ser feita uma cópia de segurança regular dos exames numa unidade externa ou através da rede.

Se for necessário substituir o HDD do sistema ou se o sistema for atualizado, os dados do HDD serão eliminados e não poderão ser recuperados.

Remoção automática de imagem local

Esta secção permite-lhe gerir a forma como pretende limpar a base de dados de exames local.

Delete manually (Eliminar manualmente) é a opção predefinida, permite-lhe eliminar manualmente qualquer exame que pretenda a partir do Patient Directory (Diretório de pacientes).



CAUTION

Certifique-se de que elimina os exames periodicamente para evitar que o HDD fique cheio.

Delete DICOM stored exams (Eliminar exames DICOM armazenados) requer que o seu SUPERSONIC MACH 20 seja ligado a um PACS. Pode configurar o sistema para eliminar automaticamente os exames já armazenados no seu PACS, 24 h, 2 dias, 3 dias, 5 dias, 10 dias, 30 dias, 60 dias ou 90 dias após a sua criação.

Delete DICOM stored & committed exams (Eliminar exames DICOM armazenados e alocados) requer que o seu SUPERSONIC MACH 20 seja ligado a um PACS. Pode configurar o sistema para eliminar automaticamente os exames já armazenados e alocados no seu PACS, 24 h, 2 dias, 3 dias, 5 dias, 10 dias, 30 dias, 60 dias ou 90 dias após a sua criação.

Delete oldest exams (Eliminar os exames mais antigos) elimina automaticamente os exames 24 h, 2 dias, 3 dias, 5 dias, 10 dias, 30 dias, 60 dias ou 90 dias após a sua criação.

Delete oldest exams to maintain sufficient free space on hard drive (Eliminar os exames mais antigos para manter espaço livre suficiente no disco rígido) elimina automaticamente os exames mais antigos após o armazenamento de dados ficar com menos de 20 GB de espaço livre. O sistema eliminará os exames até que haja pelo menos 50 GB de espaço livre.

Back up/Restore (Cópia de segurança/restauro)

Também pode efetuar uma cópia de segurança e restaurar alguns elementos do seu sistema.

BACK UP (CÓPIA DE SEGURANÇA)

1. Ligue um dispositivo USB no qual pretende efetuar a cópia de segurança de alguns elementos do seu sistema
2. Prima o botão **Back up/Restore** (Cópia de segurança/restauro)
3. Introduza a palavra-passe
4. Prima **OK** (OK)
5. Selecione o seu dispositivo USB
6. Selecione os elementos dos quais pretende efetuar uma cópia de segurança
7. Prima **Start** (Iniciar)



CAUTION

Certifique-se de efetuar uma cópia de segurança de dados periodicamente para evitar que o HDD fique cheio. Pode efetuar uma cópia de segurança seguindo as instruções acima ou via DICOM.

O SUPERSONIC MACH 20 é uma modalidade de imagiologia e não deve ser utilizado para efeitos de arquivamento. Para minimizar as consequências de qualquer evento de segurança, a SuperSonic Imagine recomenda vivamente arquivar imagens num PACS. Em caso de falha do sistema, tenha em atenção que os discos do SUPERSONIC MACH 20 estão encriptados, o que pode dificultar a recuperação de dados.

RESTORE (RESTAURAR)

1. Ligue o dispositivo USB no qual efetuou a cópia de segurança de alguns elementos do seu sistema
2. Prima o botão **Back up/Restore** (Cópia de segurança/restauro)

3. Introduza a palavra-passe
4. Prima **OK** (OK)
5. Selecione o dispositivo USB no qual efetuou a cópia de segurança de alguns elementos do seu sistema
6. Selecione o separador **Restore** (Restaurar)
7. Selecione o ficheiro de cópia de segurança que pretende restaurar à esquerda
8. Selecione os elementos que pretende restaurar à direita
9. Prima **Start** (Iniciar)

Medical Staff (Pessoal médico)

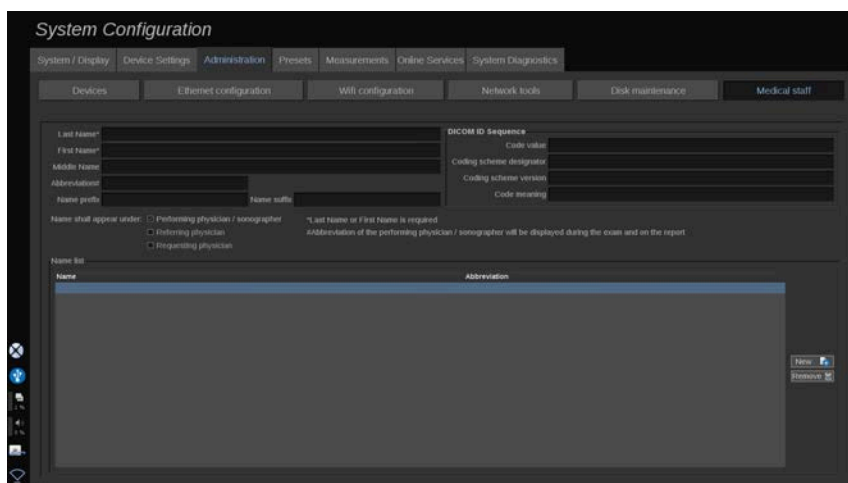

Esta secção permite-lhe gerir a lista de médicos e ultrassonografistas que pode escolher na Patient Data Entry (Entrada de dados do paciente).

Na lista na parte inferior do ecrã, clique num nome para visualizar as informações relacionadas nos campos apropriados acima da lista.

Para adicionar um nome:

1. Clique em **New** (Novo) no lado direito da lista
2. Introduza os dados apropriados

O novo nome é automaticamente guardado. Estes podem ser selecionados a partir do formulário de Patient Data (Dados do paciente).

User Management (Gestão de utilizadores)

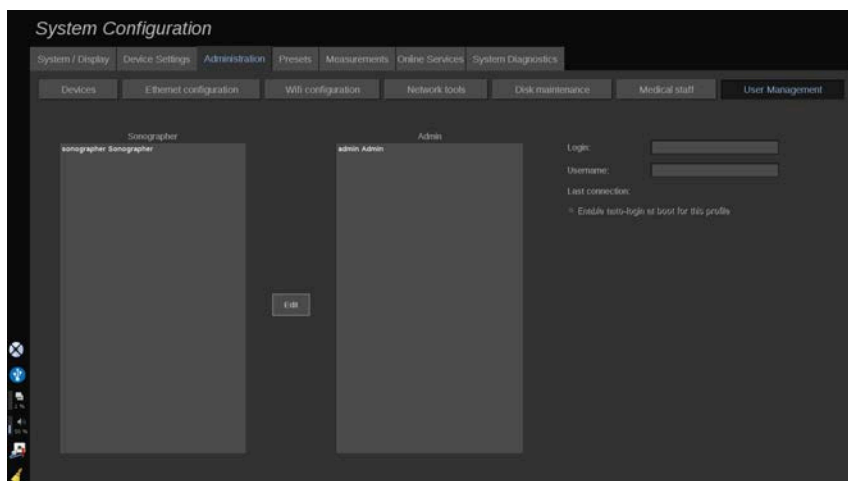

Nesta secção, os administradores podem modificar as definições relacionadas com o utilizador.

1. Selecione um perfil clicando no mesmo.

As informações do utilizador são agora apresentadas.

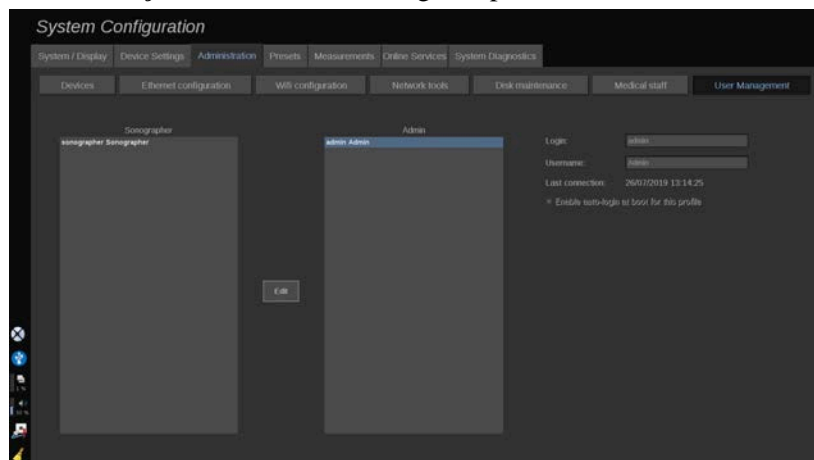

2. Clique em **Edit** (Editar) para modificar ou editar definições.

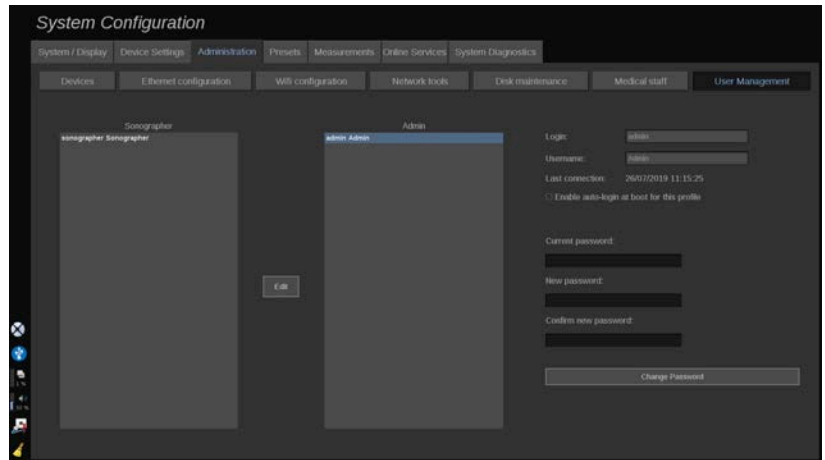

Ao fazê-lo, pode alterar a seguinte definição:

- Auto-login (Início de sessão automático): ao ativar o início de sessão automático, não terá de introduzir as suas credenciais no arranque do sistema. Marque ou desmarque a caixa de verificação dedicada para ativar ou desativar o início de sessão automático.

” NOTE

Tenha em atenção que, mesmo que o início de sessão automático esteja ativado, terá de introduzir a sua palavra-passe ao desbloquear a sessão após um bloqueio de sessão.

O início de sessão automático só pode ser ativado num perfil de cada vez.

⚠ CAUTION

Informamos que ativar a função de início de sessão automático irá alterar os parâmetros de segurança do seu sistema.

3. Para alterar a palavra-passe do perfil selecionado, siga os diferentes passos.

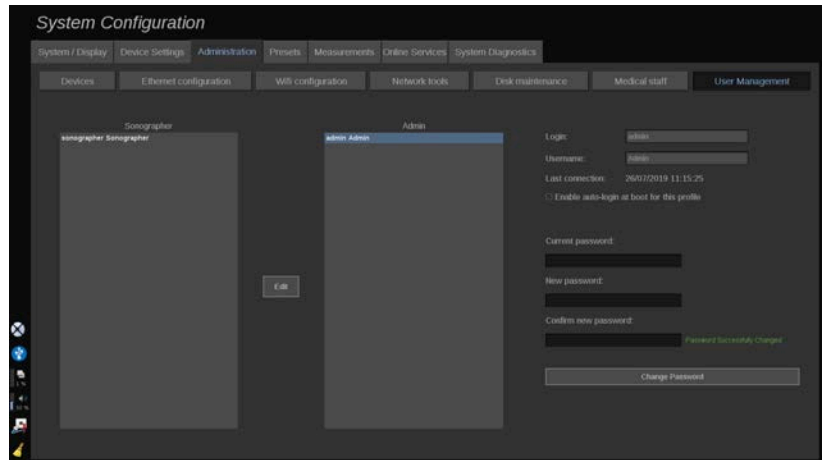

4. Prima **Change Password** (Alterar palavra-passe) para guardar a nova palavra-passe.

” NOTE

As palavras-passe podem conter:

- letras maiúsculas
- letras minúsculas
- caracteres especiais

Presets (Predefinições)

Uma Preset (Predefinição) é um grupo de definições que otimiza o sistema para um tipo específico de exame. As Presets (Predefinições) estabelecem muitas definições iniciais, tais como o valor de ganho, mapa de cores, filtro, TissueTuner™, Flow Optimizations (Otimizações de fluxo), etc.... Quando o sistema é ligado, a Preset (Predefinição) padrão está ativa. Antes de iniciar um exame, certifique-se de que a Preset (Predefinição) adequada está ativa. Pode escolher entre várias Presets (Predefinições) padrão. Estas Presets (Predefinições) padrão não podem ser eliminadas. É possível criar e armazenar várias Presets (Predefinições) por combinação de transdutor/aplicação, dependendo do número de botões disponíveis no ecrã tátil do transdutor individual.

Descrição do separador Presets (Predefinições)

O separador Presets (Predefinições) está dividido em 3 separadores:

- Annotations (Anotações)
- Bodymarkers (Marcadores corporais)
- Presets (Predefinições)

Permite-lhe personalizar anotações e pacotes de marcadores corporais, bem como predefinições de imagiologia.

Annotation (Anotação)

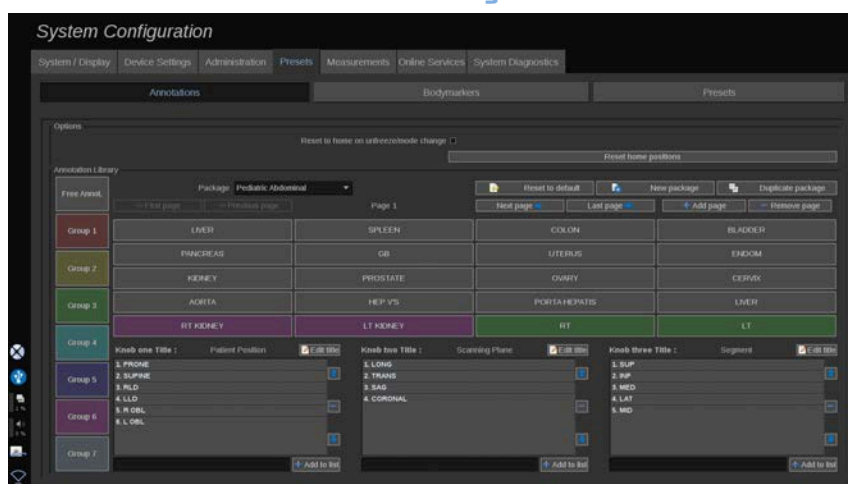

Esta secção permite-lhe editar a biblioteca de anotações para o idioma atual. Para editar a biblioteca de anotações:

1. Selecione um pacote
2. Selecione a página que pretende editar utilizando os controlos de navegação, localizados acima da grelha de anotação:
 - First page/Last page (Primeira página/última página)
 - Previous page/Next page (Página anterior/página seguinte)
 - Add page (Adicionar página)
 - Remove page (Remover página)

3. Para criar um novo pacote, clique em **New Package** (Novo pacote) e introduza um nome na janela pop-up.
4. Para duplicar um pacote existente, clique em **Duplicate Package** (Duplicar pacote) e introduza um novo nome na janela pop-up. Será criado um novo pacote com todas as anotações do pacote inicial sem modificá-lo.
5. Para alterar o nome de uma anotação, clique nela e altere-a na janela pop-up
6. Para criar uma nova anotação num botão vazio, clique no botão vazio e introduza o respetivo nome na janela pop-up
7. Para remover uma anotação de um grupo, selecione **Free Annot** (Anot. livre) (a primeira caixa de cores do lado esquerdo) e clique na anotação que pretende remover do seu grupo. O botão de anotação fica «transparente» (sem cor) e não será substituído por outro
8. Para mover uma anotação de um grupo para outro, clique na nova cor de grupo que pretende aplicar e clique na anotação. A anotação mudará de cor
9. Para alterar uma etiqueta de botão rotativo ou criar uma nova, clique no botão **Edit Title** (Editar título) localizado junto ao botão rotativo que pretende editar e altere-a na janela pop-up
10. Para eliminar um valor de botão rotativo, clique no valor e, em seguida, clique no botão — ao lado
11. Para adicionar um valor de botão rotativo, digite o novo valor na caixa e clique no botão **+ Add to the list** (+ Adicionar à lista) ao lado
12. Para mover um valor de botão rotativo dentro da lista, clique nele e, em seguida, clique nas setas ao lado

Bodymarker (Marcador corporal)

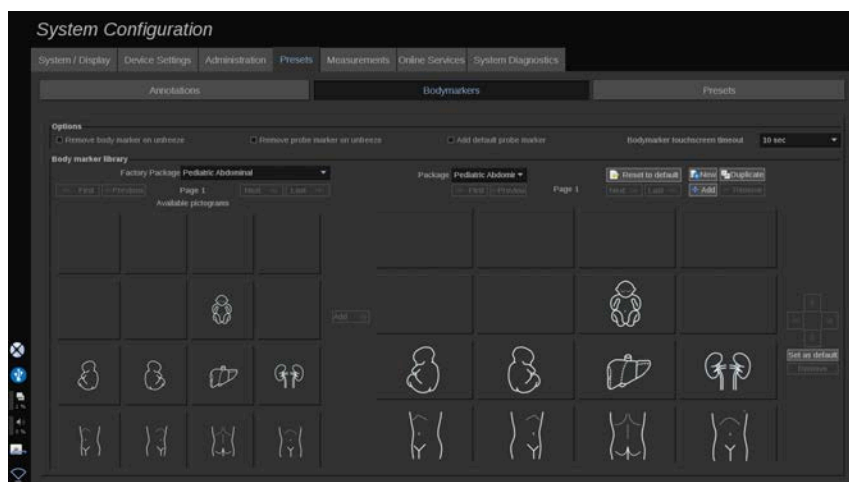

Esta secção permite-lhe editar as bibliotecas de marcadores corporais e personalizar algumas opções relacionadas com os marcadores corporais.

Options (Opções)

Pode escolher remover o marcador corporal sempre que descongelar a imagem, marcando a opção «Remove body marker on unfreeze» (Remover o marcador corporal ao descongelar).

Pode escolher remover o marcador de sonda do marcador corporal sempre que descongelar a imagem, marcando a opção «Remove probe marker on unfreeze» (Remover o marcador de sonda ao descongelar).

Pode configurar um tempo para o ecrã tátil do marcador corporal. No final deste tempo, o ecrã tátil do marcador corporal será automaticamente fechado.

Body Marker Library (Biblioteca de marcadores corporais)

Nesta secção, pode personalizar a biblioteca de marcadores corporais para cada predefinição.

PARA VER A BIBLIOTECA DE MARCADORES CORPORAIS DISPONÍVEL PARA UMA DETERMINADA PREDEFINIÇÃO

1. Selecione o pacote que pretende modificar na parte direita

Pode navegar pelas diferentes páginas da biblioteca utilizando os seguintes botões:

- **First** (Primeira) apresenta a primeira página da biblioteca
- **Previous** (Anterior) apresenta a página anterior da biblioteca
- **Next** (Seguinte) apresenta a próxima página da biblioteca
- **Last** (Última) apresenta a última página da biblioteca

Pode adicionar e remover páginas para a biblioteca selecionada utilizando os botões **Add** (Adicionar) e **Remove** (Remover).

PARA REMOVER UM MARCADOR CORPORAL DO PACOTE

1. Clique no marcador corporal que pretende remover
2. Clique no botão **Remove** (Remover) abaixo da seta

PARA MOVER UM MARCADOR CORPORAL NA PÁGINA DO PACOTE

1. Clique no marcador corporal que pretende mover
2. Clique na **seta** apropriada

PARA DEFINIR UM MARCADOR CORPORAL COMO PREDEFINIÇÃO PARA O PACOTE

1. Clique no marcador corporal que pretende definir como o marcador corporal predefinido para a biblioteca
2. Clique em **Set as default** (Definir como predefinição) abaixo das setas

O marcador corporal selecionado será apresentado por predefinição sempre que premir Body Marker (Marcador corporal) no painel de controlo para a predefinição selecionada.

PARA ADICIONAR UM MARCADOR CORPORAL A UM PACOTE

Todas as bibliotecas disponíveis no sistema são apresentadas na parte esquerda.

1. Selecione o pacote apropriado. Os marcadores corporais disponíveis são apresentados abaixo.
2. Clique no marcador corporal que pretende adicionar à sua biblioteca
3. Clique no botão **Add** (Adicionar)

O marcador corporal selecionado será adicionado ao primeiro espaço disponível na sua biblioteca.

Nota: todas as alterações são automaticamente guardadas.

Pode repor uma biblioteca de marcadores corporais para uma determinada predefinição padrão clicando em **Reset to default** (Repor predefinição).

PARA CRIAR UM NOVO MARCADOR CORPORAL

1. Clique em New (Novo) e introduza o nome do pacote na janela pop-up.
2. Escolha os marcadores corporais na biblioteca e adicione-os ao seu pacote. Consulte [the section called “Para adicionar um marcador corporal a um pacote” \[443\]](#)

PARA DUPLICAR UM PACOTE

1. 1. Clique em **Duplicate** (Duplicar) e introduza um novo nome na janela pop-up.

Um novo pacote será criado com todos os marcadores corporais do pacote inicial sem modificá-lo.

Para adicionar um marcador corporal de outro pacote, selecione o pacote apropriado e proceda conforme habitual para adicionar um marcador corporal.

Predefinições de imagiologia

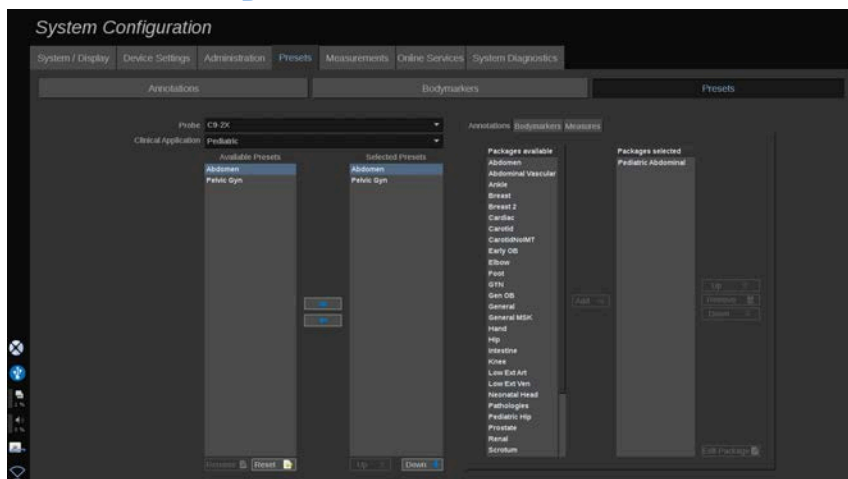

Criar uma predefinição

Depois de ter definido o sistema para uma configuração desejada, é possível que queira criar uma Preset (Predefinição).

1. Prima **Probe** (Sonda) no painel de controlo
2. Toque em **New Preset** (Nova Predefinição)

Aparecerá uma caixa de diálogo no visor principal.

3. Selecione a aplicação na qual deseja guardar a predefinição
4. Selecione uma biblioteca de anotações para a sua nova predefinição
5. Selecione uma biblioteca de marcadores corporais para a sua nova predefinição
6. Selecione uma biblioteca de medições para a sua nova predefinição
7. Utilizando o teclado, insira um nome para a sua nova Preset (Predefinição).
8. Selecione **OK** (OK).

9. Prima **Probe** (Sonda) no painel de controlo para verificar a sua Preset (Predefinição).

As predefinições criadas pelo utilizador aparecem em azul-claro no ecrã tátil. As predefinições de fábrica aparecem em azul-escuro no ecrã tátil.

Gerir predefinições

No subseparador Presets (Predefinições), pode gerir as predefinições de imagiologia.

1. Selecione a sonda e aplicação apropriadas no lado esquerdo do ecrã.

As predefinições disponíveis para esta sonda e esta aplicação aparecerão.

ADICIONAR PREDEFINIÇÕES

Selected Presets (Predefinições selecionadas) lista as predefinições tal como aparecerão no ecrã tátil.

1. Clique na predefinição que pretende adicionar a partir da lista Available Presets (Predefinições disponíveis) à esquerda
2. Clique na seta direita para adicioná-la à lista Selected Presets (Predefinições selecionadas)

REMOVER PREDEFINIÇÕES

Selected Presets (Predefinições selecionadas) lista as predefinições tal como aparecerão no ecrã tátil.

1. Clique na predefinição que pretende remover da lista Selected Presets (Predefinições selecionadas)
2. Clique na seta esquerda para removê-la

ALTERAR A ORDEM DE VISUALIZAÇÃO DAS PREDEFINIÇÕES NO ECRÃ TÁTIL

1. Selecione a predefinição que pretende modificar na lista Selected Presets (Predefinições selecionadas).

2. Pode mover uma predefinição dentro da lista com os botões Up (Para cima) e Down (Para baixo).

Serão apresentadas pela mesma ordem na página de predefinições do ecrã tátil.



NOTE

Para repor uma predefinição de fábrica para a configuração padrão, clique em **Reset** (Repor).

MODIFICAR O(S) PACOTE(S) DE ANOTAÇÃO DE UMA PREDEFINIÇÃO

1. Selecione o pequeno separador **annotation** (anotação) no lado direito do ecrã.

Verá a caixa de pacotes disponível à esquerda do botão Add (Adicionar) e a caixa de pacotes seleccionados à direita.

Os pacotes seleccionados são os já disponíveis na predefinição.

2. Para adicionar um pacote de anotação, selecione o pacote apropriado na caixa de pacotes disponíveis e clique em **Add** (Adicionar).

Aparecerá na caixa de pacotes seleccionados.

3. Na caixa de pacotes seleccionados é possível remover um pacote clicando em **Remove** (Remover).
4. Também é possível mover um pacote dentro da lista utilizando os botões **Up** (Para cima) e **Down** (Para baixo).
5. Para editar o pacote de anotação, selecione um pacote na caixa de pacotes seleccionados e clique em **Edit Package** (Editar pacote).

MODIFICAR O(S) PACOTE(S) DE MARCADORES CORPORAIS DE UMA PREDEFINIÇÃO

1. Selecione o pequeno separador de marcadores corporais no lado direito do ecrã.

Verá a caixa de pacotes disponível à esquerda do botão Add (Adicionar) e a caixa de pacotes selecionados à direita. Os pacotes selecionados são os já disponíveis na predefinição.

2. Para adicionar um pacote de marcadores corporais, selecione o pacote apropriado na caixa de pacotes disponíveis e clique em **Add** (Adicionar).

Aparecerá na caixa de pacotes selecionados.

3. Na caixa de pacotes selecionados é possível remover um pacote clicando em **Remove** (Remover).
4. Também é possível mover um pacote dentro da lista utilizando os botões **Up** (Para cima) e **Down** (Para baixo).
5. Para editar o pacote de marcadores corporais, selecione um pacote na caixa de pacotes selecionados e clique em **Edit Package** (Editar pacote).

MODIFICAR O(S) PACOTE(S) DE MEDIÇÃO DE UMA PREDEFINIÇÃO

1. Selecione o pequeno separador **measurement** (medição) no lado direito do ecrã. Verá a caixa de pacotes disponível à esquerda do botão Add (Adicionar) e a caixa de pacotes selecionados à direita.

Os pacotes selecionados são os já disponíveis na predefinição.

2. Para adicionar um pacote de medições, selecione o pacote apropriado na caixa de pacotes disponíveis e clique em **Add** (Adicionar). Aparecerá na caixa de pacotes selecionados.
3. Na caixa de pacotes selecionados é possível remover um pacote clicando em **Remove** (Remover).
4. Também é possível mover um pacote dentro da lista utilizando os botões **Up** (Para cima) e **Down** (Para baixo).
5. Para editar o pacote de medições, selecione um pacote na caixa de pacotes selecionados e clique em **Edit Package** (Editar pacote).

Alterar o nome de uma predefinição

1. Execute um dos seguintes procedimentos:

- Prima **Probe** (Sonda) no painel de controlo e, em seguida, toque em **Manage Presets** (Gerir predefinições) no ecrã tátil
- Toque em **Syst. Config.** (Configuração do sistema) no ecrã tátil e, em seguida, clique em **Presets** (Predefinições) e **Presets** (Predefinições)

2. Escolha a sonda e a aplicação

A lista de Presets (Predefinições) definidas pelo utilizador é apresentada.

3. Clique na Preset (Predefinição) que pretende renomear e clique em **Rename** (Renomear)

Aparece um menu pop-up

4. Insira um novo nome
5. Clique em **OK** (OK) para validar

Eliminar uma predefinição

É possível eliminar as Presets (Predefinições) que criou. As predefinições de fábrica não podem ser eliminadas.

1. Execute um dos seguintes procedimentos:

- Prima **Probe** (Sonda) no painel de controlo e, em seguida, toque em **Manage Presets** (Gerir predefinições) no ecrã tátil
- Toque em **Syst. Config.** (Configuração do sistema) no ecrã tátil e, em seguida, clique em **Presets** (Predefinições) e **Presets** (Predefinições)

2. Escolha a sonda e a aplicação

A lista de Presets (Predefinições) definidas pelo utilizador é apresentada.

3. Clique na Preset (Predefinição) que pretende eliminar e clique em **Remove** (Remover).

Aparece um menu pop-up.

4. Clique em **OK** (OK) para validar

Measurements (Medições)

Descrição do separador Measurements (Medições)

O separador Measures (Medidas) está dividido em 4 separadores:

- Measures (Medidas)
- Labels and Calculations (Etiquetas e cálculos)
- Packages (Pacotes)
- Obstetrícia

Measures (Medidas)

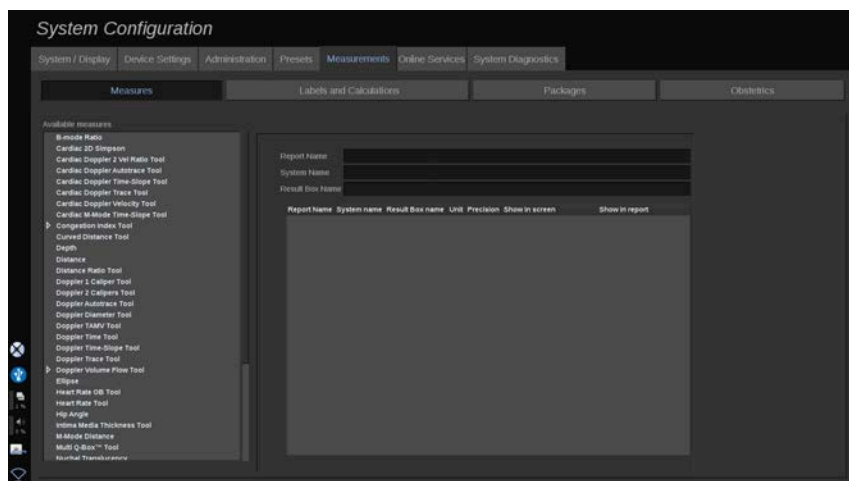

Esta secção permite-lhe personalizar as ferramentas de medição.

1. Selecione uma medição na lista à esquerda
2. Pode modificar a unidade e a precisão. Clique na unidade ou na precisão que pretende modificar e selecione a unidade adequada na lista pendente.
3. Marque as medições que pretende que sejam apresentadas no ecrã e/ou incluídas no relatório.

Labels and Calculations (Etiquetas e cálculos)

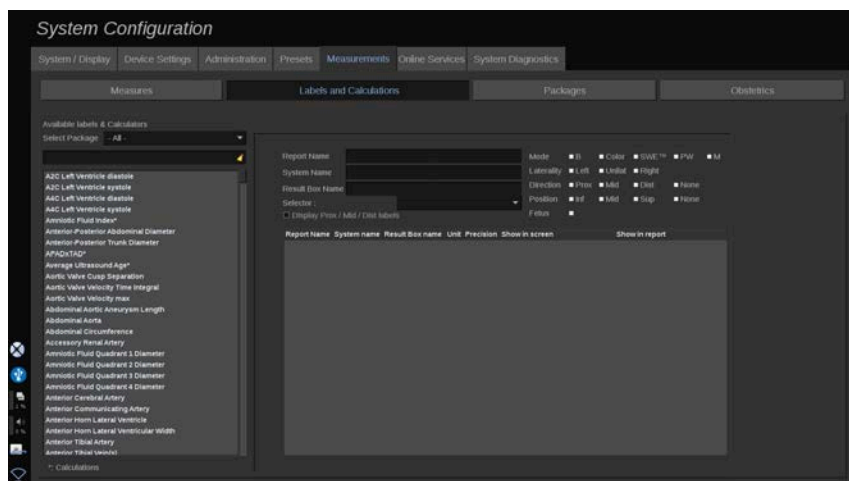

Esta secção permite-lhe configurar individualmente cada medição rotulada.

1. Selecione o pacote apropriado
2. Selecione a medição rotulada que pretende personalizar

” NOTE

Pode utilizar a área branca como caixa de pesquisa para encontrar facilmente uma medição rotulada na lista.

Clique no ícone da vassoura para eliminar o texto na caixa de pesquisa.

As informações e opções relacionadas com esta medição rotulada aparecem à direita.

3. Pode modificar a unidade e a precisão. Clique na unidade ou na precisão que pretende modificar e selecione a unidade adequada na lista pendente
4. Na lista pendente, pode escolher as medições que pretende que sejam apresentadas no ecrã e/ou incluídas no relatório.



NOTE

Para as medições rotuladas Internal Carotid Artery (Artéria carótida interna) e Common Carotid Artery (Artéria carótida comum), pode desmarcar a caixa de verificação **Display Prox/Mid/Dist labels** (Mostrar etiquetas Prox./Mid./Dist.) para ocultar as etiquetas do segmento. Apenas as etiquetas genéricas Internal Carotid Artery (Artéria carótida interna) e Common Carotid Artery (Artéria carótida comum) aparecerão na lista de medição rotulada.

Packages (Pacotes)

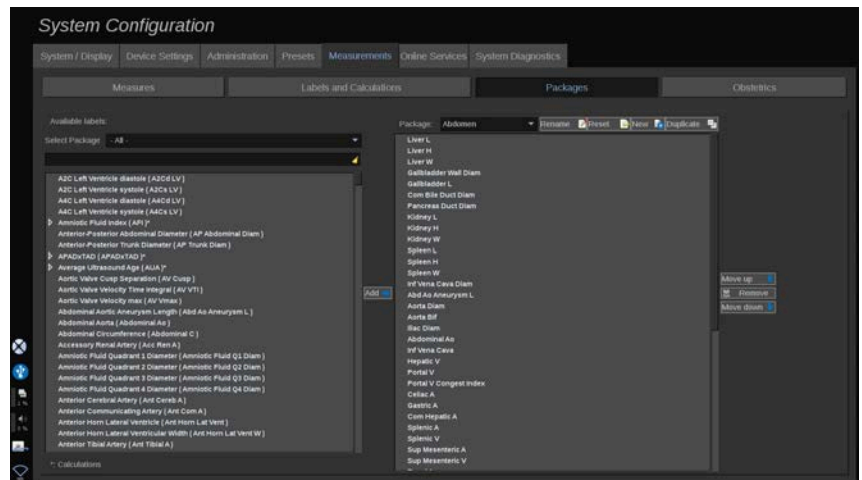

Esta secção permite-lhe configurar os seus próprios pacotes de medições rotuladas.

A caixa lateral esquerda contém todas as etiquetas disponíveis no sistema.

A caixa lateral direita contém as etiquetas disponíveis para a aplicação seleccionada, tal como aparece no visor principal quando prime **Meas** (Medição) no painel de controlo.

Pode editar as etiquetas que estão disponíveis para uma determinada aplicação.

Para adicionar uma medição rotulada a um pacote:

1. Selecione o pacote que pretende modificar no lado direito do ecrã
2. Selecione o pacote que contém a sua medição rotulada no lado esquerdo do ecrã. Pode seleccionar All (Tudo) para ver as medições rotuladas disponíveis no sistema.
3. Selecione a medição rotulada que pretende adicionar a partir da lista à esquerda
4. Clique em **Add** (Adicionar)

Para remover uma medição rotulada de um pacote:

1. Selecione o pacote no lado direito do ecrã
2. Selecione a medição rotulada que pretende eliminar da lista à direita
3. Clique em **Remove** (Remover)

Para mover uma medição rotulada dentro da lista num pacote:

1. Selecione o pacote
2. Selecione a medição rotulada que pretende mover a partir da lista à direita
3. Clique em **Move up** (Mover para cima) ou **Move down** (Mover para baixo) até chegar à posição desejada

Para mudar o nome de um pacote:

1. Selecione o pacote no lado direito do ecrã
2. Clique em **Rename** (Renomear)
3. Introduza um novo nome na janela pop-up

Para repor um pacote para a sua configuração predefinida:

1. Selecione o pacote no lado direito do ecrã
2. Clique em **Reset** (Repor)

Para criar um novo pacote:

1. Clique em **New** (Novo)
2. Insira um nome na janela pop-up e clique em OK (OK)
3. Em seguida, pode adicionar medições rotuladas ao novo pacote. Estará disponível nas predefinições.

Para duplicar um pacote:

1. Clique em Duplicate (Duplicar)

2. Insira um nome na janela pop-up e clique em OK (OK)

Será criado um novo pacote com todas as medições rotuladas.

Obstetrícia

A secção Obstetrics (Obstetrícia) está dividida em 3 partes:

- GA — EFW (Gestational Age — Estimated Fetal Weight, Idade gestacional — peso fetal estimado)
- Fetal Growth and EFW Percentiles (Percentis de crescimento fetal e EFW)
- Tables and Equations (Tabelas e equações)



CAUTION

Tenha o cuidado de confirmar o nome e a ID do paciente antes de iniciar um exame para um novo paciente.

Verifique o formato da data antes de introduzir a data de nascimento, o Last Menstrual Period (Último período menstrual) (LMP), a Estimated Date of Delivery (Data prevista do parto) (EDD), a Date Of Conception (Data de conceção) (DOC) e a Ovulation Date (Data de ovulação). A introdução incorreta destes parâmetros resultará numa Gestational Age (Idade gestacional) (GA) incorreta.

Introduza a EDD e a GA no registo médico da paciente para efeitos de acompanhamento.

Marque o botão «Activate OB calcs» (Ativar cálculos OB) na página Patient Data Entry (Entrada de dados do paciente) (PDE) para efetuar cálculos obstétricos.

É necessário especificar qual dos autores OB será utilizado para cada medição específica para calcular a GA e obter um Estimated Fetal Weight (Peso fetal estimado) (EFW).

Um diagnóstico não pode basear-se apenas numa medição ou em dados. Tenha o cuidado de considerar sempre a avaliação clínica geral do paciente, incluindo o registo médico.

Dependendo da posição fetal, algumas medições podem estar incorretas. Tenha o cuidado de considerar sempre a avaliação clínica geral do paciente, incluindo o registo médico.

O sistema fornece medições fetais para até cinco fetos. Tenha cuidado para não confundir os fetos durante as medições.

Para cada medição realizada, pode selecionar a primeira, última, média, mínima, máxima ou especificamente uma das cinco medições que podem ser apresentadas, utilizando a função seletora no separador Measurements (Medições) do Relatório. Tenha cuidado ao eliminar as medições, pois isto afetará o resultado do seletor.

Os desvios dos valores normais das medições devem ser avaliados com base nos gráficos e na literatura.

GA-EFW

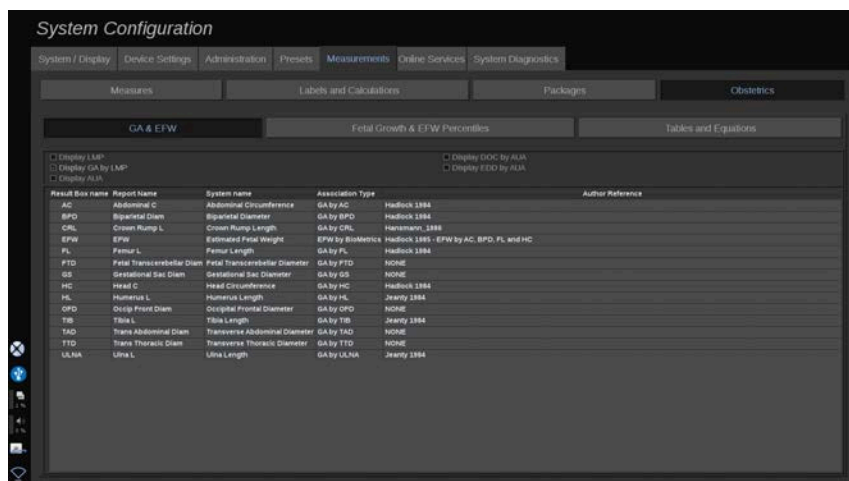

Esta secção permite-lhe personalizar as informações que pretende apresentar no ecrã:

- LMP (Last Menstrual Period, Último período menstrual)
- GA por LMP
- AUA (Average Ultrasound Age, Idade média do ultrassom)
- DOC (Date of Conception, Data de concepção) por AUA
- EDD (Estimated Delivery date, Data prevista do parto) por AUA

Nesta secção, também pode especificar a tabela que pretende utilizar para cada cálculo de OB.

Para cada cálculo de OB (cujo nome é apresentado na coluna de nome **Result Box [Caixa de resultados]**), o tipo de cálculo é descrito na coluna **Association Type** (Tipo de associação).

1. Clique no nome da **Author reference** (Referência do autor) para seleccionar outro autor.

Fetal Growth & EFW Percentiles (Percentis de crescimento fetal e EFW)

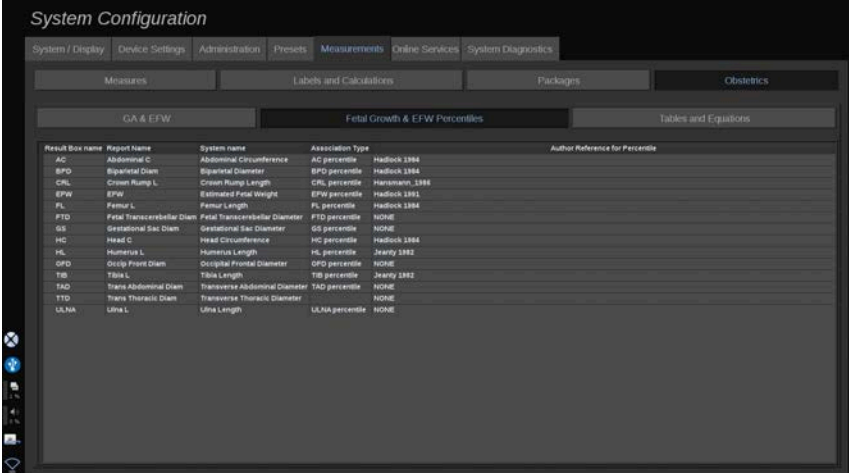

The screenshot shows the 'System Configuration' window with the 'Fetal Growth & EFW Percentiles' table selected. The table has five columns: Result Box name, Report name, System name, Association Type, and Author Reference for Percentile. The table lists various fetal measurements and their associated percentiles and author references.

Result Box name	Report name	System name	Association Type	Author Reference for Percentile
AC	Abdominal C	Abdominal Circumference	AC percentile	Hadlock 1984
BPD	Biparietal Diam	Biparietal Diameter	BPD percentile	Hadlock 1984
CRL	Crown Rump L	Crown Rump Length	CRL percentile	Harsmann_1988
EFW	EFW	Estimated Fetal Weight	EFW percentile	Hadlock 1982
FL	Femur L	Femur Length	FL percentile	Hadlock 1984
FTD	Fetal Transcervellar Diam	Fetal Transcervellar Diameter	FTD percentile	NONE
GS	Gestational Sac Diam	Gestational Sac Diameter	GS percentile	NONE
HC	Head C	Head Circumference	HC percentile	Hadlock 1984
HL	Humeral L	Humeral Length	HL percentile	Jeanry 1982
OFD	Occip Front Diam	Occipital Frontal Diameter	OFD percentile	NONE
TB	Tibia L	Tibia Length	TB percentile	Jeanry 1982
TAD	Trans Abdominal Diam	Transverse Abdominal Diameter	TAD percentile	NONE
TTD	Trans Thoracic Diam	Transverse Thoracic Diameter	TTD percentile	NONE
ULNA	Ulna L	Ulna Length	ULNA percentile	NONE

Neste separador, pode seleccionar qual a tabela a utilizar para os percentis de crescimento fetal e EFW.

1. Clique no autor/data para alterá-lo(a)
2. Selecione o novo autor/data na lista

Tables and Equations (Tabelas e equações)

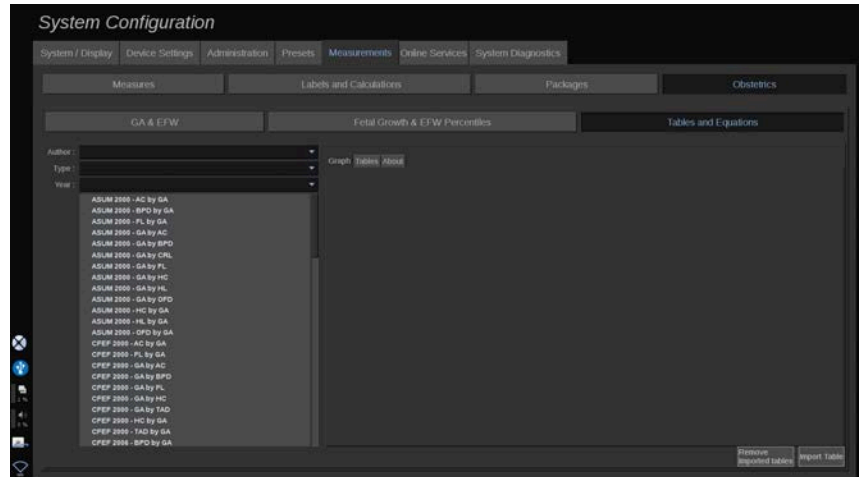

Nesta seção, pode visualizar as tabelas de referência para OB como tabelas ou gráficos.

1. Selecione o Author (Autor), Type (Tipo) e Year (Ano) da publicação
2. Na parte direita, clique em Graph (Gráfico) para visualizar o gráfico, Table (Tabela) para visualizar a tabela e About (Sobre) para visualizar as referências do documento.

IMPORTAR TABELAS

É possível importar tabelas que tenham sido criadas para o SUPERSONIC MACH 20.

1. Ligue um dispositivo USB a um computador
2. Neste dispositivo USB, crie uma pasta chamada **ObTables** (TabelasOb) (sensível a maiúsculas/minúsculas)
3. Copie a(s) tabela(s) fornecida(s) pela SuperSonic Imagine para a **pasta ObTables** (TabelasOb) criada



CAUTION

Não mude o nome do ficheiro fornecido pela SuperSonic Imagine.

4. Desligue corretamente o dispositivo USB do seu computador
5. Ligue o dispositivo USB ao SUPERSONIC MACH 20
6. Abra o menu **System Configuration** (Configuração do sistema)
7. Clique no separador **Measurements** (Medições)
8. Clique no subseparador Obstetrics (Obstetria) e, em seguida, na secção **Tables and Equations** (Tabelas e equações)
9. Clique em **Import Table** (Importar tabela) no canto inferior direito do ecrã

É apresentada a seguinte janela pop-up:

10. Clique na seta para seleccionar o seu dispositivo USB a partir da lista
11. Se as tabelas estiverem corretas no dispositivo USB, será apresentada uma marca de verificação verde

” NOTE

Se uma ou várias tabelas forem apresentadas com um ponto vermelho, o sistema não as reconheceu.

O botão Import Tables (Importar tabelas) será apresentado a cinzento.

- a. Ligue o seu dispositivo USB ao seu computador
- b. Elimine todas as tabelas do seu dispositivo USB
- c. Copie as tabelas corretas no seu dispositivo USB e reinicie o procedimento acima.

12. Clique em **Import Table** (Importar tabela) na janela pop-up
13. Configure as tabelas importadas conforme necessário

” NOTE

Uma reinstalação da mesma versão de software removeria todas as tabelas importadas.

ELIMINAR TABELAS IMPORTADAS

É possível eliminar todas as tabelas importadas do SUPERSONIC MACH 20.

1. Abra o menu **System Configuration** (Configuração do sistema)
2. Clique no separador **Measurements** (Medições)
3. Clique no subseparador **Obstetrics** (Obstetrícia) e, em seguida, na secção **Tables and Equations** (Tabelas e equações)
4. Clique no botão **Delete all imported tables** (Eliminar todas as tabelas importadas) no canto inferior direito do ecrã

Online Services (Serviços online)

A funcionalidade Online Services (Serviços Online) permite-lhe atualizar remotamente o seu sistema SUPERSONIC MACH 20 através de atualizações e/ou opções de software. Também pode permitir que a assistência técnica da SuperSonic Imagine efetue a manutenção remota no seu sistema ou permitir que o seu sistema envie informações de diagnóstico e estado.

O separador Online Services (Serviços online) está dividido em 3 subseparadores:

- Online System Update (Atualização do sistema online)
- Online Maintenance/Diagnostics (Manutenção/diagnóstico online)
- Online Servers Configuration (Configuração de servidores online)

IMPORTANT

Quando estiver no separador Online Services (Serviços online), tem de iniciar sessão com a sua palavra-passe de Admin (Administrador) para aceder a mais conteúdos.

Se não tiver sessão iniciada, pode continuar a visualizar a configuração dos separadores, mas não está autorizado a alterar ou modificar as definições.

Para iniciar sessão, faça o seguinte:

1. Introduza a sua palavra-passe de Admin (Administrador)
2. Clique em **Unlock** (Desbloquear)

Agora está identificado como um Online Services Administrator (Administrador de serviços online)

3. Marque a caixa de verificação **Activate Online Services** (Ativar serviços online)
4. Da primeira vez que ativar os Online Services (Serviços online), é apresentado um pop-up do License Agreement (Contrato de licença)

Se concordar com a licença, prima **Agree** (Concordar)

Tem agora acesso a todo o conteúdo dos Online Services (Serviços online).

Tenha em atenção que a sua sessão será terminada automaticamente sempre que sair da System Configuration (Configuração do sistema).

Online System Update (Atualização do sistema online)

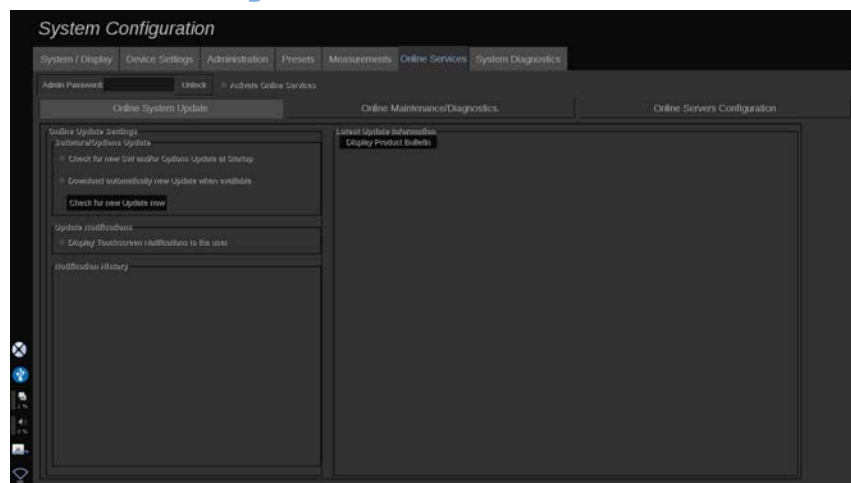

Neste subseparador pode gerir várias definições relacionadas com atualizações e opções do software.

Online Update Settings (Definições de atualização online)

A secção **Software/Options Update** (Atualização/opções de software) permite-lhe:

1. Escolher realizar uma verificação em cada arranque se houver novas atualizações disponíveis (atualização de software, conjunto de opções ou ambas).

Para tal, **marque** a caixa de verificação dedicada.



NOTE

Tenha em atenção que a caixa de verificação é marcada por predefinição para sua conveniência.

2. Escolher transferir automaticamente uma nova atualização de software, um conjunto de opções ou ambas, quando disponíveis.

Para tal, **marque** a caixa de verificação dedicada.

3. Verificar se há novas atualizações sempre que quiser.

Clique em **Check for new update now** (Verificar se existe uma nova atualização agora) para procurar manualmente novas atualizações.

A secção **Update Notifications** (Notificações de atualização) permite-lhe ativar ou desativar o seguinte ícone de notificação localizado no ecrã tátil.

Este ícone notifica-o quando estão disponíveis novas atualizações. Para ativar ou desativar o alerta de notificação, **marque** ou **desmarque** a caixa de verificação.



NOTE

Tenha em atenção que a caixa de verificação é marcada por predefinição para sua conveniência.

A secção **Notification History** (Histórico de notificações) acompanha todas as notificações relacionadas com as recentes atualizações.

Latest Update Information (Informações da última atualização)

Esta secção permite-lhe visualizar um Product Bulletin (Boletim do produto) que fornece uma descrição da mais recente atualização de software instalada no seu sistema.

Para visualizar ou ocultar o documento, clique em **Display Product Bulletin** (Mostrar boletim do produto) ou em **Hide Product Bulletin** (Ocultar boletim do produto).

” NOTE

As opções instaladas podem ser visualizadas no separador System Diagnostics (Diagnóstico do sistema).

Online Maintenance/Diagnostics (Manutenção/diagnóstico online)

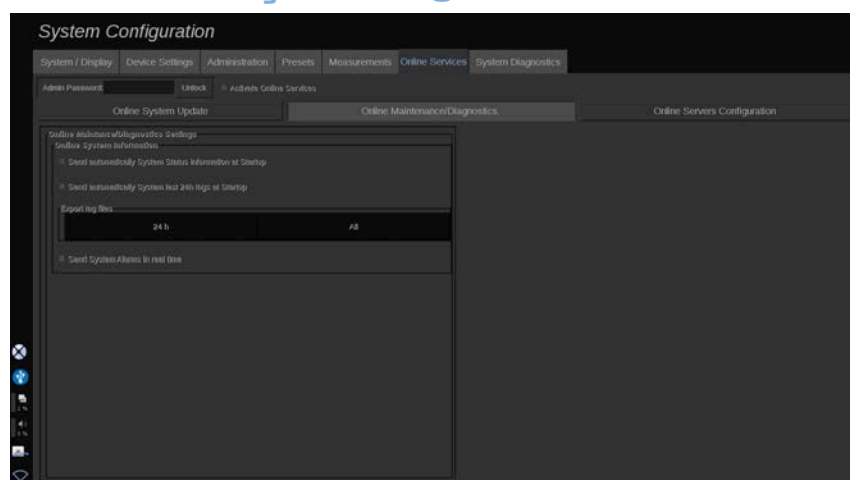

Neste subseparador pode gerir as definições relativas à manutenção e/ou aos diagnósticos do seu sistema SUPERSONIC MACH 20.

A secção **Online System Information** (Informações do sistema online) permite-lhe:

1. Enviar automaticamente informações sobre o estado do sistema em cada arranque. Isto permite à SuperSonic Imagine monitorizar o estado do seu sistema.

Para tal, **marque** a caixa de verificação dedicada.

Também pode enviar manualmente informações sobre o estado do sistema sempre que quiser, clicando em **Send System Status now** (Enviar estado do sistema agora).

2. Enviar automaticamente os registos das últimas 24 horas em cada arranque.

Para tal, **marque** a caixa de verificação dedicada.



NOTE

Tenha em atenção que esta caixa de verificação é desmarcada por predefinição para sua conveniência. Como os registos são ficheiros pesados, isto pode abrandar o seu sistema.

Também pode enviar manualmente registos das últimas 24 horas sempre que quiser, clicando em **Send last 24h logs now** (Enviar registos das últimas 24 h agora).

3. Enviar alarmes do sistema em tempo real. Para ativar esta definição, **marque** a caixa de verificação dedicada.

A ativação desta funcionalidade irá enviar automaticamente relatórios de eventuais erros do sistema que possa encontrar durante a utilização do mesmo.

Através da secção **On-demand Service Connection** (Ligação à assistência técnica a pedido) pode dar a permissão à assistência técnica da SuperSonic Imagine para se ligar ao seu sistema para fins de manutenção remota ou diagnóstico.

Para tal, clique em **Start Service Connection** (Iniciar ligação à assistência técnica).

Também pode definir a duração após a qual a ligação será interrompida se não houver atividade por parte da assistência técnica da SuperSonic Imagine.

Consulte a secção que se segue para saber como configurar a ligação aos servidores da SuperSonic Imagine.

Online Servers Configuration (Configuração de servidores online)

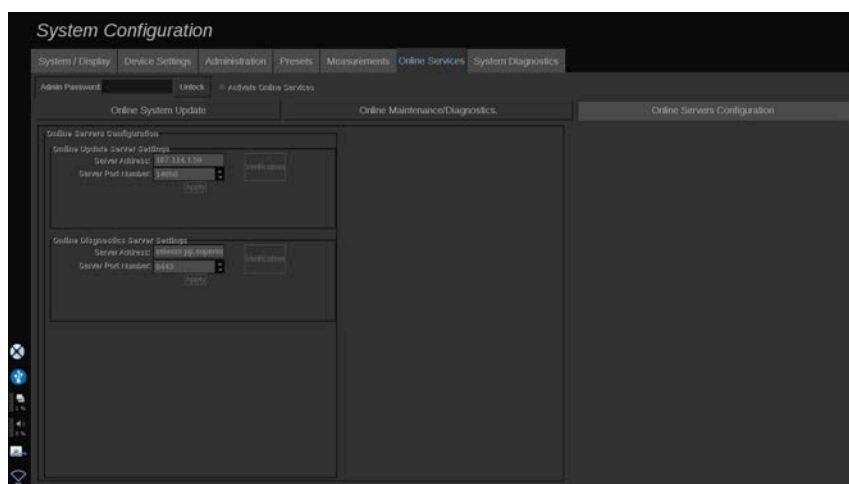

Neste subseparador pode configurar os servidores da SuperSonic Imagine aos quais o seu sistema estabelecerá ligação ao utilizar os Online Services (Serviços Online).

IMPORTANT

O seu SUPERSONIC MACH 20 deve permitir a ligação a partir de uma rede externa para que os Online Services (Serviços online) sejam eficazes.

Na secção **Online Update Server Settings** (Definições do servidor de atualização online), pode configurar o endereço do servidor, bem como o número da porta do servidor ao qual estabelecerá ligação para qualquer finalidade de atualização de software ou opções.

Na secção **Online Diagnostics Server Settings** (Definições do servidor de diagnóstico online), pode configurar o endereço do servidor, bem como o número da porta do servidor ao qual estabelecerá ligação para qualquer finalidade de manutenção ou diagnóstico remoto.

” NOTE

Todos os campos já estão pré-preenchidos para sua conveniência.

Se os endereços do servidor mudarem, os novos serão fornecidos ao administrador requerente.

Tanto os endereços como a porta dos servidores podem ser verificados a qualquer momento. Para tal, clique em **Verification** (Verificação)

Em caso de falha, clique em **Details** (Detalhes) para obter mais informações sobre a falha de ligação. E, se necessário, contacte o seu representante da SuperSonic Imagine.

Como atualizar versões e opções de software

Quando novas atualizações e/ou conjuntos de opções estiverem disponíveis, o ícone de notificação localizado no ecrã tátil irá informá-lo.

1. Prima este ícone

É apresentado um pop-up que descreve as novas atualizações/opções de software disponíveis

2. Aceda à System Configuration (Configuração do sistema), separador Online Services (Serviços online), e inicie sessão

3. Clique em **Check for new update** (Verificar se existe uma nova atualização)

” NOTE

Se tiver optado pela transferência automática de atualizações por parte do sistema, o botão **Install new Update now** (Instalar nova atualização agora) será apresentado por predefinição, uma vez que as atualizações/opções terão sido transferidas previamente e estarão prontas a instalar.

É apresentado um pop-up

4. Clique em **Yes** (Sim) para transferir a atualização/opções de software

O pop-up fecha-se

Aguarde pela conclusão da transferência verificando o ícone de transferência à esquerda do ecrã

5. Clique em **Install new Update now** (Instalar nova atualização agora)

É apresentado um novo pop-up

6. Clique em **Install** (Instalar) para iniciar a instalação



CAUTION

Tenha em atenção que a digitalização não estará disponível durante o processo de instalação.



WARNING

Não desligue nem desconecte o sistema até que o processo esteja concluído.

Um autoteste irá agora começar a verificar se o sistema está pronto para instalar a atualização.

Após a conclusão do autoteste, aguarde pelo início do processo de atualização.

Quando a atualização e/ou as opções de software forem instaladas, o sistema reiniciará automaticamente.

System Diagnostics (Diagnóstico do sistema)

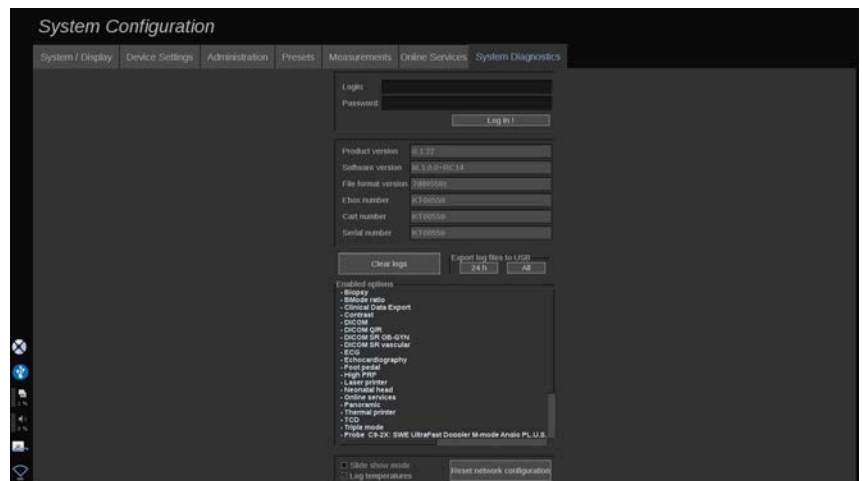

O separador Diagnostic (Diagnóstico) destina-se a ser acedido apenas por pessoal da assistência técnica.

O acesso por palavra-passe a alguns dos conteúdos é necessário para realizar testes de diagnóstico do sistema.

Esta secção destina-se apenas a técnicos de assistência em campo.

Uma palavra-passe não é necessária para aceder a algumas informações básicas do sistema, nomeadamente:

- Product version (Versão do produto)

- Software version (Versão do software)
- File format version (Versão do formato do ficheiro)
- Cart number (Número do carrinho)
- Serial number (Número de série)
- Panel firmware (Firmware do painel)
- Lista enabled options (opções ativadas)

Além disso, estão disponíveis 3 botões:

- Reset Panel (Repor painel)
- Clear logs (Limpar registos)
- Export logs to USB (Exportar registos para USB)

Neste separador também tem acesso à assistência remota.

A Solução de serviço remoto SuperSonic Imagine permite a monitorização do sistema de ultrassom SUPERSONIC MACH 20.

São definidas duas formas de comunicar com o SUPERSONIC MACH 20:

- o utilizador da interface Web da assistência remota comunica em tempo real com o sistema
- as tarefas a executar e os resultados são enviados para o servidor remoto pelo utilizador da interface Web da assistência técnica e do SUPERSONIC MACH 20, quando ligado.

O carregamento manual de registos do sistema no site da assistência remota permite uma terceira forma de recuperar dados do sistema.

” NOTE

Pode consultar o Guia do utilizador da Solução de serviço remoto para mais informações.

10 Cuidados e manutenção do sistema

Trocar o papel e o toner da impressora





Consulte o manual do utilizador da sua impressora específica para obter diretrizes sobre como trocar corretamente o papel e o toner da impressora.

Limpar o sistema

Frequência de limpeza

Pode efetuar as operações de manutenção conforme descrito neste capítulo. A limpeza do sistema de ultrassom SUPERSONIC MACH 20 deve ocorrer em intervalos regulares, ou mais frequentemente, se necessário.

A SuperSonic Imagine fornece os seguintes intervalos de limpeza recomendados como diretrizes:

Peça	Peça	Frequência de limpeza recomendada
	Monitor de visualização do sistema	Semanalmente, ou quando necessário
	Painel de controlo do sistema	Diariamente, ou entre pacientes
	Monitor de ecrã tátil	Diariamente, ou entre pacientes
	Exterior do sistema: chassis e pegas	Semanalmente, ou quando necessário
	Filtro de ar	Limpeza mensal

Peça		Frequência de limpeza recomendada
	Transdutores: limpeza e desinfecção	Entre pacientes

É prudente fazer um estudo contínuo do sistema quanto às necessidades de manutenção. Contacte o seu representante de vendas ou da assistência técnica autorizado da SuperSonic Imagine para obter mais informações.



CAUTION

Se tiver alguma dúvida sobre manutenção básica, ou preferir que o serviço de manutenção seja executado, contacte o seu representante autorizado da assistência técnica da SuperSonic Imagine.

Prima sempre o interruptor On/Off (Ligar/desligar), desligue o interruptor de alimentação na parte de trás da máquina e desligue o sistema da tomada de parede antes de efetuar a manutenção ou limpeza do sistema.

Recomenda-se que sejam utilizadas luvas e óculos de proteção durante a limpeza do sistema.

Não pulverize quaisquer agentes de limpeza diretamente sobre o sistema. Podem infiltrar-se no sistema, danificando-o e anulando a garantia.

Não permita que se acumule líquido em torno das teclas do painel de controlo.

Não permita que pingue líquido para o interior do chassis do sistema.

Limpeza do exterior da máquina

O exterior do sistema deve ser periodicamente limpo com um pano macio, ligeiramente humedecido com água e um sabão suave. Isto inclui o chassis, o painel de controlo e as pegas do sistema. Certifique-se de que

limpa qualquer gel não utilizado da superfície do painel de controlo após a utilização do sistema.

Os produtos abaixo foram testados e considerados compatíveis com o SUPERSONIC MACH 20 da SuperSonic Imagine.

Solução	Fabricante	Produto de limpeza/ desinfetante	Ingrediente ativo
Sani-Cloth Active	PDI	Produto de limpeza Desinfetante	Amónio quaternário

Limpeza do monitor

Deve ser utilizado um pano de algodão limpo e macio humedecido com um produto de limpeza de janelas à base de amoníaco para limpar o visor do monitor. Não utilize toalhas de papel, pois estas podem riscar o monitor de visualização. O agente de limpeza deve ser pulverizado sobre o pano e não diretamente sobre a superfície do visor. Tenha cuidado para que nenhum agente de limpeza se infiltre na estrutura do sistema. Isto pode causar danos no sistema.

Limpeza do ecrã tátil

Deve ser utilizado um pano de algodão limpo e macio humedecido com um produto de limpeza de janelas à base de amoníaco para limpar o ecrã tátil. Não utilize toalhas de papel, pois estas podem riscar o monitor de visualização. O agente de limpeza deve ser pulverizado sobre o pano e não diretamente sobre a superfície do visor. Tenha cuidado para que nenhum agente de limpeza se infiltre na estrutura do sistema. Isto pode causar danos no sistema.

Limpeza do filtro de ar

O sistema de ultrassom SUPERSONIC MACH 20 está equipado com um filtro de ar. Este deve ser inspecionado todos os meses e limpo conforme

necessário. Na primeira ligação do sistema após o primeiro dia do mês, o sistema apresenta um ícone como um lembrete para verificar o filtro de ar. Consulte o seguinte procedimento de limpeza do filtro de ar e clique em **OK** (OK) na janela pop-up.

O filtro de ar está localizado por baixo do sistema do lado esquerdo.

Para removê-lo, puxe-o na sua direção utilizando a pega. Recomenda-se que o filtro de ar seja limpo mensalmente ou com mais frequência se se observar uma acumulação significativa de pó ou detritos.

O filtro de ar pode ser removido, limpo com ar ligeiramente comprimido, aspirado e/ou enxaguado com água limpa. Deixe o filtro secar ao ar livre antes de voltar a instalá-lo no sistema. É fornecida uma reposição do filtro de ar para utilização imediata. É possível encomendar filtros de ar adicionais a partir do serviço de apoio ao cliente da SuperSonic Imagine.

Manutenção do filtro de ar

1. Retire o filtro de ar puxando a pega na sua direção
2. Inspeccione o filtro e, se estiver sujo, limpe-o seguindo as instruções de limpeza

Se o filtro de ar estiver danificado, substitua-o por um sobresselente

3. Dependendo do estado do filtro de ar, utilize um aspirador ou água para limpar o filtro sujo
4. Seque completamente o filtro limpo antes de o voltar a instalar



WARNING

Antes de efetuar a manutenção ou limpeza, prima sempre o interruptor On/Off (Ligar/desligar), desligue o interruptor de alimentação na parte de trás da máquina e, em seguida, desligue o sistema da tomada de parede.

O aumento da temperatura interna pode ser causado por um filtro de ar sujo.

Não manter o filtro de ar limpo pode levar a que o sistema fique indisponível durante a utilização crítica.

Nunca instale um filtro de ar que não esteja completamente seco.



CAUTION

Desligue a alimentação antes de remover o filtro de ar.

Não ligue a alimentação sem o filtro de ar instalado.

Limpeza e desinfecção do leitor de código de barras

Manutenção

Limpeza da janela de digitalização

O desempenho da leitura pode degradar-se se a janela do leitor não estiver limpa. Se a janela estiver visivelmente suja, ou se o leitor não estiver a funcionar bem, limpe a janela com um pano macio ou um pano de limpeza de lentes humedecido com água (ou um detergente suave — solução de água). Se for utilizada uma solução de detergente, enxague com um pano de limpeza de lentes limpo e humedecido apenas com água.

Limpeza da estrutura de digitalização

O HS-1M tem a classificação IP54 quando o cabo está ligado. Isto significa que líquidos e poeiras não penetrarão na estrutura. No entanto, o leitor não deve ser mergulhado em água ou outros líquidos. Também é uma boa prática humedecer o pano de limpeza vs. pulverizar diretamente o leitor.

A estrutura do HS-1M é compatível com os seguintes produtos de limpeza de qualidade médica:

- Sani-Cloth® HB
- Sani-Cloth® Plus
- Peróxido de Hidrogénio
- CaviWipes™

- 409® Glass and Surface Cleaner
- Windex® Blue
- Clorox® Bleach (100%)
- Álcool isopropílico
- Detergente de louça suave e água



CAUTION

Não mergulhe o HS-1M em água.

Não utilize toalhetes ou panos abrasivos na janela do HS-1M — os toalhetes abrasivos podem riscar a janela.

Nunca utilize solventes (por exemplo, acetona, benzeno, éter ou agentes à base de fenol) na estrutura ou na janela — os solventes podem danificar o acabamento ou a janela.

Limpeza e desinfecção do módulo de ECG

Instruções de limpeza dos elétrodos de ECG

- Não ligue o fio condutor ao monitor durante a limpeza ou listerização
- Limpe ou desinfete antes da utilização num novo paciente
- É possível utilizar álcool isopropílico a 70% ou solução de álcool para limpar a superfície do elétrodo de ECG
- Durante a limpeza, prepare esponjas limpas e secas, mergulhando-as em líquido limpo. Além disso, utilize a esponja de espuma de borracha para limpar todas as almofadas dos elétrodos de superfície e o cabo. Em seguida, utilize outra esponja limpa e seca, mergulhada em água estéril ou destilada. Além disso, utilize a esponja de espuma de borracha para limpar todas as almofadas dos elétrodos de superfície e o cabo. Por fim, utilize a esponja de espuma de borracha para limpar todas as almofadas dos elétrodos de superfície e o cabo.



CAUTION

O pino da ficha do conector não pode tocar no líquido de limpeza a fim de evitar causar danos no dispositivo ou ferimentos no utilizador.

Instruções de limpeza da extremidade de ECG

- É possível limpar a extremidade com um pano ou mergulhando-a durante 10 minutos em álcool isopropílico a 70%.
- Se a extremidade do condutor estiver molhada, certifique-se de que a enxagua com água e a seca ao ar livre antes de a utilizar no próximo paciente.



CAUTION

Inspeccione a extremidade quanto a fissuras ou ruturas, ou perda de tensão da mola que permita o deslize ou deslocamento do sensor da sua posição correta.

Não esterilize a extremidade com irradiação, vapor ou óxido de etileno.

Limpeza e desinfeção de transdutores

Segurança da limpeza do transdutor



WARNING

Tenha cuidado ao manusear e limpar os transdutores de ultrassons.

Não utilize um transdutor danificado ou defeituoso.

Não mergulhe nem permita a penetração de líquido num transdutor com uma face ou bainha de cabo comprometida.

O não cumprimento destas precauções pode resultar em ferimentos graves e danos no equipamento.

Siga estas precauções para evitar ferimentos e danos no equipamento.

Inspeccione o transdutor antes da limpeza para verificar se há danos ou degeneração na lente, na estrutura, no cabo e no conector.

Não utilize nem aplique agentes de limpeza líquidos num transdutor danificado ou defeituoso.

Não mergulhe o transdutor em líquidos para além do nível especificado para o transdutor.

Nunca mergulhe o conector ou os adaptadores do transdutor em qualquer líquido.

Podem ocorrer danos no transdutor devido ao contacto com agentes de ligação ou limpeza inadequados.

Utilize apenas agentes de limpeza aprovados para o transdutor especificado.

Não humedeça, mergulhe ou mantenha um contacto prolongado com soluções que contenham álcool, lixívia, compostos de cloreto de amónio ou peróxido de hidrogénio.

O nível de desinfeção necessário para um dispositivo é ditado pelo tipo de tecido com o qual entrará em contacto durante a utilização. Certifique-se de que a intensidade e a duração do contacto com a solução são adequadas para a utilização clínica pretendida do transdutor.

Utilize sempre óculos e luvas de proteção durante a limpeza, desinfeção ou esterilização de qualquer equipamento.

Certifique-se de que respeita a data de validade da solução.

Evite o contacto de desinfetante com a etiqueta do conector.



CAUTION

Podem existir riscos biológicos se os transdutores de ultrassons não forem devidamente limpos, desinfetados ou esterilizados.

Isto é especialmente verdade se o transdutor entrar em contacto com membranas mucosas ou fluidos corporais.

Uma limpeza e desinfeção adequadas são necessárias para prevenir a transmissão de doenças e o controlo de infeções.

É da responsabilidade do utilizador do equipamento verificar e manter a eficácia dos procedimentos de controlo de infeções em vigor.

Para quaisquer procedimentos em que o transdutor possa entrar em contacto com fluidos corporais ou membranas mucosas, recomenda-se a utilização de uma bainha para transdutor não pirogénica, estéril e legalmente comercializada.

Utilize apenas bainhas descartáveis. As bainhas nunca devem ser reutilizadas.

Tenha cuidado ao utilizar produtos desinfetantes.

Use luvas de borracha e óculos de proteção.

Siga sempre as instruções do fabricante.

Para que os desinfetantes químicos líquidos sejam eficazes, todos os resíduos visíveis devem ser removidos durante o processo de limpeza.

Para uma limpeza eficaz, siga as instruções que acompanham o produto de limpeza ou desinfetante.

Deve-se ter cuidado para evitar a aplicação de agentes desinfetantes na junção da caixa para cabos.

Não permita a entrada de fluidos na junção da caixa para cabos.

Não utilize álcool ou produtos à base de álcool no cabo do transdutor.

Se o transdutor mostrar sinais de danos, tais como fissuras, rachaduras, delaminação da face ou danos no cabo, interrompa a utilização do

transdutor e contacte o seu representante autorizado da assistência técnica da SuperSonic Imagine para obter assistência.

Orientação de limpeza e desinfeção do transdutor

A limpeza e a desinfeção é um processo de dois passos: um passo de limpeza seguido de um passo de desinfeção.

Limpeza

A limpeza destina-se a remover todo o material estranho (sangue, tecido, proteína, gel de digitalização, etc.) do dispositivo.

Desinfeção

O nível de desinfeção necessário para um dispositivo é ditado pelo tipo de tecido com o qual entrará em contacto durante a utilização. Há três classificações: não crítica, semicrítica e crítica. Estas baseiam-se no grau de risco de infeção envolvido na utilização do dispositivo.

Aplicações não críticas são aquelas em que o dispositivo só contacta a pele intacta; aplicações semicríticas são aquelas em que o dispositivo contacta membranas mucosas ou pequenas lacerações cutâneas; aplicações críticas são aquelas em que o dispositivo entra num ambiente normalmente estéril, tecido estéril ou vasculatura.

Os transdutores de ultrassom utilizados para aplicações não críticas geralmente só precisam de ser submetidos a limpeza e desinfeção de baixo nível entre pacientes.

O transdutor utilizado na aplicação semicrítica deve ser submetido a limpeza e desinfeção de alto nível após a utilização, mesmo que tenha sido utilizada uma bainha.

Os transdutores utilizados em aplicações críticas devem ser esterilizados e recomenda-se a utilização de uma bainha estéril. O transdutor utilizado

na aplicação crítica deve ser submetido a limpeza e esterilização após a utilização, mesmo que tenha sido utilizada uma bainha.

Procedimentos gerais de limpeza e desinfeção para transdutores SUPERSONIC MACH 20

Os transdutores SUPERSONIC MACH 20 da SuperSonic Imagine destinam-se a ser utilizados em aplicações de imagiologia não críticas e semicríticas. O transdutor deve ser cuidadosamente limpo e desinfetado após cada utilização. Em geral, apenas é necessária desinfeção de baixo nível para aplicações não críticas do transdutor SUPERSONIC MACH 20 da SuperSonic Imagine.

Para aplicações semicríticas, é necessária desinfeção de alto nível e apenas deve ser utilizado um dos desinfetantes de alto nível escolhidos na lista abaixo.

Recomenda-se uma desinfeção de alto nível para aplicações semicríticas, seguindo cuidadosamente as instruções do fabricante no que diz respeito ao tempo de aplicação e contacto, tal como indicado no rótulo do produto.

Procedimento de preparação do transdutor para a desinfeção

1. Após cada exame do paciente, limpe cuidadosamente a face e a estrutura do transdutor de ultrassons para remover quaisquer vestígios de gel de acoplamento de ultrassom.
2. Inspeccione o transdutor para verificar se existem sinais de danos, tais como fissuras, rachaduras, delaminação da face ou danos no cabo. Se houver danos, não avance com os procedimentos de limpeza ou desinfeção e contacte o seu representante autorizado da assistência técnica da SuperSonic Imagine para obter assistência.
3. Limpe a face, a estrutura e o cabo do transdutor com um pano macio humedecido em água. A utilização de um produto de limpeza de baixo nível à base de sabão neutro ou de um produto de limpeza enzimático (da tabela abaixo) é aceitável.

4. Se o material mais difícil tiver secado na face ou na estrutura do transdutor, esfregue cuidadosamente o transdutor utilizando uma gaze, uma esponja ou uma escova de cerdas macias do cirurgião humedecida em água. Limpe qualquer material com um pano macio humedecido em água.
5. Enxague bem o transdutor com água. Não permita que a água aceda à junção da caixa para cabos.
6. Seque ao ar livre ou com um pano macio e seco.

Procedimento de desinfeção

1. Limpe sempre o transdutor antes da desinfeção. (Consulte os passos acima.)
2. Quando utilizar um agente desinfeção aprovado pela FDA ou CE (se apropriado), siga cuidadosamente as instruções fornecidas pelo fabricante do produto.
3. Para a desinfeção de baixo nível, a lente e a estrutura do transdutor podem ser limpas com qualquer um dos **produtos de limpeza/desinfetantes de baixo nível** listados na tabela do transdutor associado.
4. Para a desinfeção de alto nível, o transdutor pode ser limpo ou embebido utilizando um dos **desinfetantes** listados na tabela do transdutor associado.
5. Seque ao ar livre ou com um pano macio e seco.
6. Volte a inspecionar o transdutor para verificar se existem sinais de danos, tais como fissuras, rachaduras, delaminação da face ou danos no cabo, antes de voltar a utilizar o transdutor.

Produtos de limpeza e desinfeção

Lista de produtos compatíveis

A tabela abaixo lista a compatibilidade do produto («SIM») com as sondas SUPERSONIC MACH 20.

Utilize apenas produtos compatíveis com as sondas SUPERSONIC MACH 20.

Solução/sistema	Fabricante	Produto de limpeza/desinfetante	Ingrediente ativo	L18-5 L10-2 MC12-3	E12-3	LV16-5	C6-1X C9-2X P5-1X LH20-6
Alkaspray GSA (Cidalkan)	Alkapharm	Produto de limpeza Desinfetante	Álcool isopropílico Alquilamina	SIM			
Alkazyme	Alkapharm	Produto de limpeza Desinfetante	Amónio quaternário	SIM			
Anioxyde 1000	Anios	Desinfetante	Ácido peracético	SIM	SIM		
Antigermix S1	Germitec	Desinfetante de alto nível	UV-C		SIM		
Cidex OPA (DISOPA no Japão)	Advanced Sterilization Products	Desinfetante	Ortoftalaldeído	SIM	SIM	SIM	SIM
Cidex Plus	Advanced Sterilization Products	Desinfetante	Ortoftalaldeído				SIM
Cidezyme	Johnson and Johnson	Produto de limpeza	Enzimas proteolíticas	SIM	SIM	SIM	
Enzol	Advanced Sterilization Products	Produto de limpeza	Enzimas proteolíticas				SIM
Gigasept FF	Schuller&Mayr	Desinfetante	Succinaldeído, dimetoxitetrahydrofurano	SIM	SIM		SIM
Hypernova Chronos	Germitec	Desinfetante de alto nível	UV-C		SIM		
KlenZyme	Steris	Produto de limpeza	Enzimas proteolíticas				SIM
Linget Anios	Anios	Produto de limpeza	Etanol Digluconato de clorexidina	SIM		SIM	SIM

Solução/sistema	Fabricante	Produto de limpeza/desinfetante	Ingrediente ativo	L18-5 L10-2 MC12-3	E12-3	LV16-5	C6-1X C9-2X P5-1X LH20-6
		Desinfetante	Alquilaminoalquilglicina				
MetriZyme	Metrex	Produto de limpeza	Enzimas proteolíticas				SIM
Mikrobac Tissues	Bode	Desinfetante	Cloreto de alquil-dimetilbenzilamónio (C12-18), cloreto de didecildimetilamónio	SIM		SIM	
Milton	Milton	Desinfetante	Hipoclorito de sódio				SIM
Sani-Cloth Active	PDI	Produto de limpeza Desinfetante	Amónio quaternário	SIM			
Sani-Cloth HB	PDI	Desinfetante	Amónio quaternário				SIM
Sani-Cloth Plus	PDI	Desinfetante	Amónio quaternário				SIM
Sporox	Reckitt & Colman	Desinfetante	Peróxido de Hidrogénio				SIM
Sporox II	Reckitt & Colman	Desinfetante	Peróxido de Hidrogénio				SIM
Steranios	Anios	Desinfetante	Glutaraldeído	SIM	SIM		
Steranios OPA	Anios	Desinfetante	Ortoftalaldeído				SIM
Super Sani Cloth	PDI	Desinfetante	Amónio quaternário				SIM
T-Spray	Pharmaceutical Innovations Inc.	Desinfetante	Amónio quaternário	SIM	SIM		
Transeptic spray	Parker Laboratories	Produto de limpeza	Gluconato de clorexidina, álcool isopropílico				SIM
Tristel Duo	Tristel Solutions Limited	Desinfetante	Dióxido de cloro	SIM	SIM		
Tristel Solo	Tristel Solutions Limited	Desinfetante	Hexametileno-biguanida	SIM			

Solução/sistema	Fabricante	Produto de limpeza/desinfetante	Ingrediente ativo	L18-5 L10-2 MC12-3	E12-3	LV16-5	C6-1X C9-2X P5-1X LH20-6
Trophon	Nanosonics	Desinfetante de alto nível	Vapor de peróxido de hidrogénio gerado numa câmara de desinfeção				SIM
Trophon 2	Nanosonics	Desinfetante de alto nível	Vapor de peróxido de hidrogénio gerado numa câmara de desinfeção				SIM
Wavicide 01	MCC	Desinfetante	Glutaraldeído				SIM



WARNING

Para as sondas de endocavidade, certifique-se de que o produto de limpeza/desinfetante é compatível com mucosas.



NOTE

Alguns produtos de limpeza/desinfetantes podem causar coloração ou descoloração da estrutura da sonda. Esta coloração/descoloração não afeta a qualidade da imagem da sonda.

Recomendações gerais para todas as sondas

Os produtos de limpeza e desinfetantes supramencionados foram testados e considerados compatíveis apenas com o material dos transdutores SUPERSONIC MACH 20 da SuperSonic Imagine. As questões relativas à eficácia, às instruções de utilização e ao manuseamento adequado devem ser dirigidas ao fabricante. Verifique se os produtos recomendados estão aprovados para utilização no seu país. A utilização de um produto de limpeza ou desinfetante não aprovado que resulte em danos na sonda anulará a garantia. A utilização de produtos diferentes dos que constam desta lista deve ser feita por conta e risco do utilizador e do paciente.

Limites de imersão

Se for necessário mergulhar um transdutor, os transdutores L18-5, L10-2, MC12-3, LV16-5, C6-1X e C9-2X só podem ser mergulhados em líquido a um nível de 3 cm (1,18 pol.) abaixo da junção de alívio de tensão do cabo. Os transdutores P5-1X, LH20-6 e E12-3 podem ser mergulhados em líquido a um nível de 1 m (39,37 pol.) acima da junção de alívio de tensão do cabo.

De acordo com a norma IEC 60529:

- o SUPERSONIC MACH 20 possui a classificação IPX0
- O pedal e os transdutores L10-2, L18-5, MC12-3, C6-1X, C9-2X e LV16-5 possuem a classificação IPX1
- Os transdutores E12-3, P5-1X e LH20-6 possuem a classificação IPX7

Nunca mergulhe o conector da sonda. Nunca mergulhe a junção do conector do cabo. Não deixe o transdutor mergulhado por mais tempo do que o necessário para a desinfeção. Consulte a figura abaixo.

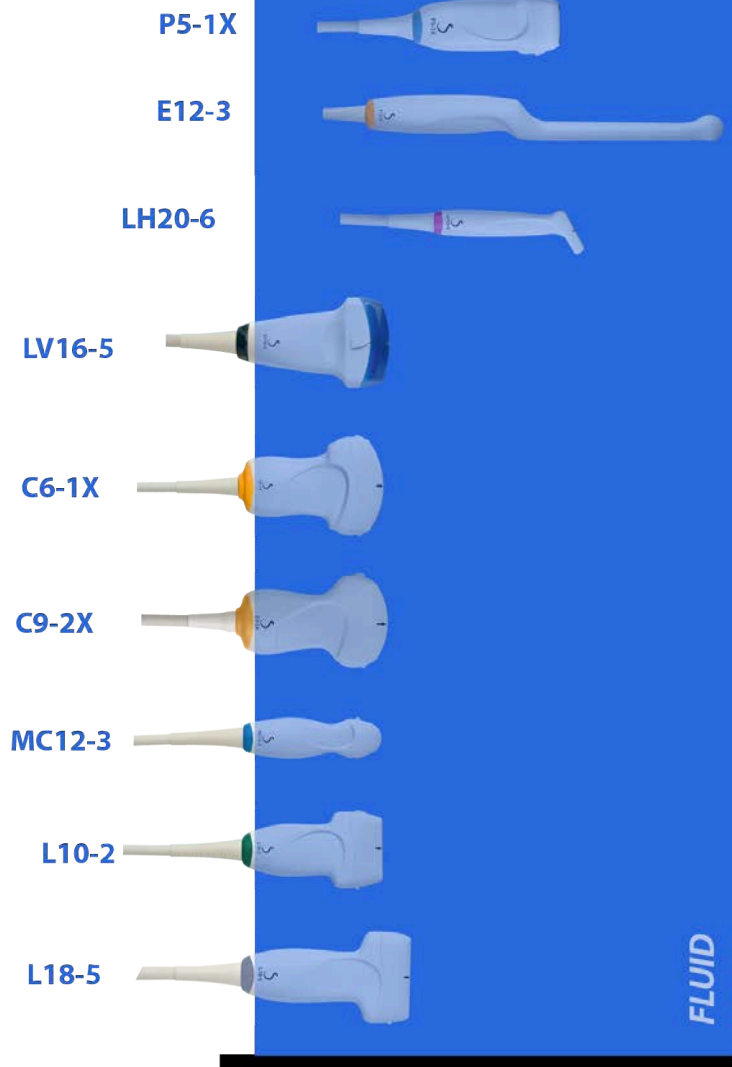

A figura a seguir apresenta a parte de cada transdutor que estará em contacto com os pacientes.

Face in contact with patient

P5-1X



E12-3



LH20-6



LV16-5



C6-1X



C9-2X



MC12-3



L10-2



L18-5



Informações adicionais sobre limpeza e desinfecção de transdutores de ultrassons

Informações adicionais relativas à limpeza e desinfecção dos transdutores de ultrassons podem ser encontradas nas seguintes referências:

Chemical Sterilization and high-level disinfection in health care facilities. ANSI/AAMI ST58:2005 Sterilization and Disinfection of Medical Devices: General Principles. Centers for Disease Control, Division of Healthcare Quality Promotion.

<http://www.cdc.gov/ncidod/hip/sterile/sterilgp.htm> (5-2003) [[http://www.cdc.gov/ncidod/hip/sterile/sterilgp.htm%20\(5-2003\)](http://www.cdc.gov/ncidod/hip/sterile/sterilgp.htm%20(5-2003))]

ODE Device Evaluation Information—FDA Cleared Sterilants and High Level Disinfectants with General Claims for Processing Reusable Medical and Dental Devices.

<http://www.fda.gov>

11 Resolução de problemas

Se sentir dificuldades no funcionamento do sistema, utilize as informações nesta secção para ajudar a corrigir o problema.

Se o problema não for abrangido aqui, contacte o seu representante do apoio ao cliente.

A tabela de resolução de problemas abaixo contém uma lista de sintomas e as medidas a tomar para corrigir o problema.

Sintoma	Ação corretiva
O sistema não liga	Certifique-se de que o sistema está ligado a uma tomada em funcionamento e de que o disjuntor da alimentação traseira está ligado. Ligue a alimentação.
A qualidade da imagem é fraca	Ajuste a luz ambiente Ajuste o ganho, a TGC e a TGC automática Tente com outra sonda Ajuste a posição do ecrã LCD para melhorar o ângulo de visualização Se não houver alteração, contacte o seu representante do apoio ao cliente.
Aparece uma mensagem de erro no ecrã	Anote o erro e contacte o seu representante do apoio ao cliente.
O sistema não reconhece o transdutor	Desligue, volte a ligar e selecione novamente o transdutor. Se não houver alteração, contacte o seu representante do apoio ao cliente.
O DVD não funciona	Encontre outro disco DVD para armazenar os dados. Se não houver alteração, contacte o seu representante do apoio ao cliente.
O sistema não arranca, as ventoinhas não giram	Certifique-se de que o sistema está ligado a uma tomada em funcionamento e de que o disjuntor da alimentação traseira está ligado. Ligue a alimentação. Se não houver alteração, contacte o seu representante do apoio ao cliente.
O monitor principal não liga (as ventoinhas funcionam e o painel de controlo está ligado)	Verifique os cabos na parte de trás do monitor Reinicie

Sintoma	Ação corretiva
	Se não houver alteração, contacte o seu representante do apoio ao cliente.
O ecrã tátil está desligado quando o sistema está pronto	Reinicie. Se não houver alteração, contacte o seu representante do apoio ao cliente.
O painel de controlo está desligado	Reinicie. Se não houver alteração, contacte o seu representante do apoio ao cliente.
O sistema apresenta uma faixa a indicar um problema de HW	Reinicie. Se a faixa continuar a surgir, contacte o seu representante do apoio ao cliente.
É apresentado «GRUB error» (Erro GRUB) no momento do arranque.	Falha interna do disco rígido. É necessária manutenção. Contacte os seus representantes do apoio ao cliente
O ecrã inicial está operacional, mas a barra de progresso não se mexe há mais de 5 minutos	O sistema operativo está danificado. É necessária manutenção. Contacte o seu representante do apoio ao cliente.
Um ícone de vassoura aparece na área de ícones do ecrã	Este ícone aparece uma vez por mês e serve para lembrá-lo de verificar os filtros de ar. Pare o sistema e verifique os filtros Clique no ícone Aparece uma janela pop-up Clique em yes (sim) na janela pop-up O ícone desaparece
Artefacto, cone(s) branco(s) no modo B e/ou cone(s) colorido(s) na imagem de fluxo de cores, a começar na linha de tecido cutâneo	Reinicie o sistema. Se não houver alteração, contacte o seu representante do apoio ao cliente.
É emitido um alerta sonoro. Uma janela pop-up pode também aparecer.	Erro da bateria. Anote o código de erro apresentado na parte traseira do sistema e consulte a assistência técnica.

12 Referências

Referências gerais

Abbott, JG. Rationale and derivation of MI and TI — a review. *Ultrasound in Med. and Biol.* 25:431-441; 1999.

American Institute of Ultrasound in Medicine (AIUM). Bioeffects and safety of diagnostic ultrasound. Laurel, MD: AIUM Publications; 1993.

American Institute of Ultrasound in Medicine/National Electrical Manufacturers Association (AIUM/NEMA). Standard for real-time display of thermal and mechanical acoustic output indices on diagnostic ultrasound equipment, Revision 1. Laurel, MD: AIUM Publications; 1998a.

American Institute of Ultrasound in Medicine/National Electrical Manufacturers Association (AIUM/NEMA). Acoustic output measurement standard for diagnostic ultrasound equipment. Laurel, MD: AIUM Publications; 1998b.

American Institute of Ultrasound in Medicine (AIUM). Medical ultrasound safety. Rockville, MD: AIUM Publications; 2002.

American Institute of Ultrasound in Medicine (AIUM). Standard Methods for Measuring Performance of Pulse Echo Ultrasound Imaging Equipment. Rockville, MD: AIUM Publications; 1991.

American Institute of Ultrasound in Medicine (AIUM). Methods for Measuring Performance of Pulse-Echo Ultrasound Equipment, Part II: Digital Methods. Rockville, MD: AIUM Publications; 1995a.

American Institute of Ultrasound in Medicine (AIUM). AIUM Quality Assurance Manual for Gray-Scale Ultrasound Scanners. Rockville, MD: AIUM Publications; 1995b.

American Institute Of Ultrasound In Medicine. Standard For Real-Time Display Of Thermal And Mechanical Acoustic Output Indices On Diagnostic Ultrasound Equipment. Laurel, Maryland: AIUM, 1992.

American Institute of Ultrasound in Medicine (AIUM). Mechanical Bioeffects from Diagnostic Ultrasound: AIUM Consensus Statements. *J. Ultrasound in Medicine* 19: number 2; (February 2000). (Also available from AIUM Publications.).

Apfel, R.E. and Holland, C.K. Gauging the likelihood of cavitation from short-pulse, low duty cycle diagnostic ultrasound. *Ultrasound in Med. and Biol.* 17:179-185;1991.

Baggs, R., Penney, D.P., Cox, C., Child, S.Z., Raeman, C.H., Dalecki, D. and Carstensen, E.L. Thresholds for ultrasonically induced lung hemorrhage in neonatal swine. *Ultrasound in Med. and Biol.* 22:119-128; 1996.

Barnett, S.B., ter Haar, G.R., Ziskin, M.C., Rott, H.D., Duck, F.A. and Maeda, K. International recommendations and guidelines for the safe use of diagnostic ultrasound in medicine. *Ultrasound in Med. and Biol.* 26:355-366; 2000.

Bly, S.H.P., Vlahovich, S., Mabee, P.R. and Hussey, R.G. Computed estimates of maximum temperature elevations in fetal tissues during transabdominal pulsed Doppler examinations. *Ultrasound in Med. and Biol.* 18:389-397; 1992.

Bosward, K.L., Barnett, S.B., Wood, A.K.W., Edwards, M.J. and Kossoff, G. Heating of guinea-pig fetal brain during exposure to pulsed ultrasound. *Ultrasound in Med. and Biol.* 19:415-424; 1993.

Carstensen, E.L., Duck, F.A., Meltzer, R.S., Schwarz, K.Q., Keller, B. Bioeffects in echocardiography. *Echocardiography* 6:605-623; 1992.

Child, S.Z., Hartman, C.L., McHale, L.A and E.L. Carstensen. Lung damage from exposure to pulsed ultrasound. *Ultrasound in Med. and Biol.* 16:817-825; 1990.

Dalecki, D., Raeman CH, Child SZ, et al, . The influence of contrast agents on hemorrhage produced by lithotripter fields. *Ultrasound in Med. and Biol.* 23:1435-1439; 1997.

Dalecki, D., Child, S.Z., Raeman, C.H., Cox, C. and Carstensen, E.L. Ultrasonically induced lung hemorrhage in young swine. *Ultrasound in Med. and Biol.* 23:777-781; 1997.

Dalecki, D., Child, S.Z., Raeman, C.H. and Cox, C. Hemorrhage in murine fetuses exposed to pulsed ultrasound. *Ultrasound in Med. and Biol.* 25:1139-1144; 1999.

Doody, C. Porter, H., Duck, F.A. and Humphrey, V.F. In vitro heating of human fetal vertebra by pulsed diagnostic ultrasound. *Ultrasound in Med. and Biol.* 25:1289-1294; 1999.

Duck, F.A., Starritt, H.C., ter Haar, G.R. and Lunt, M.J. Surface heating of diagnostic ultrasound transducers. *Br. J. Radiology* 67:1005-1013; 1989.

Duggan, P.M., Liggins, G.C. and Barnett, S.B. Ultrasonic heating of the brain of the fetal sheep in utero. *Ultrasound in Med. and Biol.* 21:553-560; 1995.

Duggan, P.M. and McCowan, L.M.E. Reference Ranges and Ultrasonographic Exposure Conditions for Pulsed Doppler Sonographic Studies of the Fetal Internal Carotid Artery. *J Ultrasound in Medicine* 12:719 — 722; 1993.

European Federation of Societies for Ultrasound in Medicine and Biology (EFSUMB) Guidelines and Recommendations on the Clinical Use of Ultrasound Elastography. Part 1 : Basic principles and technology; EFSUMB, *Ultraschall Med.* 2013 Apr; 34(2): 169-84.

European Federation of Societies for Ultrasound in Medicine and Biology (EFSUMB) Guidelines and Recommendations on the Clinical Use of Ultrasound Elastography. Part 2 : Clinical Applications; EFSUMB, *Ultraschall Med.* 2013 Jun; 34(3): 238-53

Frizzell, L.A., Chen, E. and Lee, C. Effects of pulsed ultrasound on the mouse neonate: hind limb paralysis and lung hemorrhage. *Ultrasound in Med. and Biol.* 20:53-63; 1994.

Henderson, J., Willson, K., Jago, J.R. and Whittingham, T. A survey of the acoustic outputs of diagnostic ultrasound equipment in current clinical use. *Ultrasound in Med. and Biol.* 21:699-705; 1995.

Holland, C.K., Deng, C.X., Apfel, R.E., Alderman, J.L., Fernandez, L.A., and Taylor, K.J.W. Direct evidence of cavitation in vivo from diagnostic ultrasound. *Ultrasound in Med. and Biol.* 22:917-925; 1996.

Lele, P.P. Local hyperthermia by ultrasound for cancer therapy. In: Nyborg, W.L.; Ziskin, M.C., eds. *Biological effects of ultrasound. Clinics in diagnostic ultrasound*, Vol.16. New York: Churchill Livingstone:135-155; 1985.

Lopez, H. How to Interpret the Ultrasound Output Display Standard for Higher Acoustic Output Diagnostic Ultrasound Devices. *J. Ultrasound in Medicine*, Vol 17, pg 535 (1998).

Miller, D.L. and Gies, R.A. Gas-body-based contrast agent enhances vascular bioeffects of 1.09 Mhz ultrasound on mouse intestine. *Ultrasound in Med. and Biol.* 24:1201-1208; 1998.

Meltzer, R.S., Adsumelli, R., Risher, W.H., et al., Lack of lung hemorrhage in humans after intraoperative transesophageal echocardiography with ultrasound exposure conditions similar to those causing lung hemorrhage in laboratory animals. *J. Am. Soc. Echocardiography* 11:57-60; 1998.

National Council on Radiation Protection and Measurements (NCRP). Exposure criteria for medical diagnostic ultrasound: I. Criteria based on thermal mechanisms. Bethesda, MD: NCRP; June 1, 1992.

National Council on Radiation Protection and Measurements (NCRP). Exposure criteria for medical diagnostic ultrasound: II. Criteria based on mechanical mechanisms. Bethesda, MD: NCRP; in preparation

O'Brien, W.D. and Zachary, J.F. Lung damage assessment from exposure to pulsed-wave ultrasound in the rabbit, mouse and pig. *IEEE Trans Ultras Ferro, Freq Cont* 44: 473-485; 1997.

O'Neill, T.P., Winkler, A.J. and Wu, J. Ultrasound heating in a tissue-bone phantom. *Ultrasound in Med. and Biol.* 20:579-588; 1994.

Patton, C.A., Harris, G.R. and Phillips, R.A. Output Levels and Bioeffects Indices from Diagnostic Ultrasound Exposure Data Reported to the FDA. *IEEE Trans Ultras Ferro, Freq Cont* 41:353-359; 1994.

Ramnarine, K.V., Nassiri, D.K., Pearce, J.M., Joseph, A.E.A., Patel, R.H. and Varma, T.R. Estimation of in situ ultrasound exposure during obstetric examinations. *Ultrasound in Med. and Biol.* 19:319-329; 1993.

Shaw, A., Preston, R.C. and Bond, A.D. Assessment of the likely thermal index values for pulsed Doppler ultrasonic equipment — Stage I: calculation based on manufacturers' data. NPL Report CIRA(EXT) 018; 1997.

Shaw, A., Pay, N.M. and Preston, R.C. Assessment of the likely thermal index values for pulsed Doppler ultrasonic equipment — Stages II and III: experimental assessment of scanner/transducer combinations. NPL Report CMAM 12; 1998.

Siddiqi, T.A., O'Brien, W.D., Meyer, R.A., Sullivan, J.M. and Miodovnik, M. In situ human obstetrical ultrasound exposimetry:

estimates of derating factors for each of three different tissue models. *Ultrasound in Med. and Biol.* 21:379-391; 1995.

Tarantal, A.F. and Canfield, D.R. Ultrasound-induced lung hemorrhage in the monkey. *Ultrasound in Med. and Biol.* 20:65-72; 1994.

U.S. Food and Drug Administration (FDA). Information for manufacturers seeking marketing clearance of diagnostic ultrasound systems and transducers. Rockville, MD: FDA; Sept 30, 1997.

World Federation for Ultrasound in Medicine and Biology (WFUMB) WFUMB Symposium on Safety and Standardisation in Medical Ultrasound, Chapter 1, ed., Barnett, S.B. and Kossoff, G. *Ultrasound in Med. and Biol.* 18:739-750; 1992.

World Federation for Ultrasound in Medicine and Biology (WFUMB) WFUMB Symposium on Safety of Ultrasound in Medicine. Conclusions and recommendations on thermal and non-thermal mechanisms for biological effects of ultrasound. ed., Barnett, S.B. *Ultrasound in Med. and Biol.* 24: Supplement 1, 1998.

Zachary, J.F. and O'Brien, W.D., Jr. Lung lesions induced by continuous- and pulsed-wave (diagnostic) ultrasound in mice, rabbits and pigs. *Vet Pathol* 32:43-54; 1995.

Referências obstétricas

As tabelas detalhadas e equações listadas abaixo estão disponíveis no Guia de referências obstétricas. Pode transferi-lo na seguinte hiperligação: <https://www.supersonicimagine.com/Instruction-for-use>.

Equações e tabelas de crescimento fetal

Abdominal Circumference (AC by GA)

ASUM: ASUM and Campbell Westerway S , Ultrasonic fetal Measurement Standards for an Australian Population, ASUM, 2003

CFEF: Crequat J, Duyme M and Brodaty G, Fetal growth charts by the French College of fetal ultrasonography and the Inserm U 155 , Biometry 2000, 28, pp 435-455, 2000

Hadlock: Hadlock F.P, Deter R.L, Harrist R.B. and Park S.K, Estimating fetal age: computer-assisted analysis of multiple fetal growth parameters, Radiology, 152, pp 497-501, 1984

Merz: Merz E, Goldhofer W and Timor-Tritsch E , Ultrasound in Gynecology and Obstetrics, Textbook and Atlas, Georg Thieme Verlag , 1991

Biparietal Diameter (BPD by GA)

ASUM: ASUM and Campbell Westerway S , Ultrasonic fetal Measurement Standards for an Australian Population, ASUM, 2003

CFEF: L.J. Salomon, M. Duyme, J. Crequat, G. Brodaty, C. Talmant, N. Fries and M. Althuser - CFEF - Collège Français d'Echographie Foetale, Paris, France - Ultrasound Obstet Gynecol 2006; 28: 193-198, 2006

Hadlock: Hadlock F.P, Deter R.L, Harrist R.B. and Park S.K, Estimating fetal age: computer-assisted analysis of multiple fetal growth parameters, Radiology, 152, pp 497-501, 1984

Merz: Merz E, Goldhofer W and Timor-Tritsch E , Ultrasound in Gynecology and Obstetrics, Textbook and Atlas, Georg Thieme Verlag , 1991

Crown-Rump Length (CRL by GA)

Hansmann: Hansmann, Hackeloer, Staudach and Wittman, Ultrasound Diagnosis in Obstetrics and Gynecology, Springer-Verlag, New York, 1986

ASUM: ASUM and Campbell Westerway S , Ultrasonic fetal Measurement Standards for an Australian Population, ASUM, 2003

CFEF: Crequat J, Duyme M and Brodaty G, Fetal growth charts by the French College of fetal ultrasonography and the Inserm U 155 , Biometry 2000, 28, pp 435-455, 2000

Femur Length (FL by GA)

Hadlock: Hadlock F.P, Deter R.L, Harrist R.B. and Park S.K, Estimating fetal age: computer-assisted analysis of multiple fetal growth parameters, Radiology, 152, pp 497-501, 1984

Jeanty: Ultrasonic Evaluation of Fetal Limb Growth, Jeanty et al., June 1982, Radiology 143: 751-754

Merz: Merz E, Goldhofer W and Timor-Tritsch E , Ultrasound in Gynecology and Obstetrics, Textbook and Atlas, Georg Thieme Verlag , 1991

Head Circumference (HC by GA)

ASUM: ASUM and Campbell Westerway S , Ultrasonic fetal Measurement Standards for an Australian Population, ASUM, 2003

CFEF: Crequat J, Duyme M and Brodaty G, Fetal growth charts by the French College of fetal ultrasonography and the Inserm U 155 , Biometry 2000, 28, pp 435-455, 2000

Hadlock: Hadlock F.P, Deter R.L, Harrist R.B. and Park S.K, Estimating fetal age: computer-assisted analysis of multiple fetal growth parameters, Radiology, 152, pp 497-501, 1984

Jeanty: Jeanty P and Romero R, Obstetrical Ultrasound, McGraw-Hill, 1984

Merz: Merz E, Goldhofer W and Timor-Tritsch E , Ultrasound in Gynecology and Obstetrics, Textbook and Atlas, Georg Thieme Verlag , 1991

Humerus Length (HL by GA)

ASUM: ASUM and Campbell Westerway S , Ultrasonic fetal Measurement Standards for an Australian Population, ASUM, 2003

Jeanty: Ultrasonic Evaluation of Fetal Limb Growth, Jeanty et al., June 1982, Radiology 143: 751-754

Occipito-Frontal Diameter (OFD by GA)

ASUM: ASUM and Campbell Westerway S , Ultrasonic fetal Measurement Standards for an Australian Population, ASUM, 2003

Trans-Abdominal Diameter (TAD by GA)

CFEF: Crequat J, Duyme M and Brodaty G, Fetal growth charts by the French College of fetal ultrasonography and the Inserm U 155 , Biometry 2000, 28, pp 435-455, 2000

Tibia (TIB by GA)

Jeanty: Ultrasonic Evaluation of Fetal Limb Growth, Jeanty et al., June 1982, Radiology 143: 751-754

Gestational Age Equations and Tables

Abdominal Circumference (GA by AC)

ASUM: ASUM and Campbell Westerway S , Ultrasonic fetal Measurement Standards for an Australian Population, ASUM, 2003

CFEF: Crequat J, Duyme M and Brodaty G, Fetal growth charts by the French College of fetal ultrasonography and the Inserm U 155 , Biometry 2000, 28, pp 435-455, 2000

Hadlock: Hadlock F.P, Deter R.L, Harrist R.B. and Park S.K, Estimating fetal age: computer-assisted analysis of multiple fetal growth parameters, Radiology, 152, pp 497-501, 1984

Hansmann: Hansmann, Hackeloer, Staudach and Wittman, Ultrasound Diagnosis in Obstetrics and Gynecology, Springer-Verlag, New York, 1986

Merz: Merz E, Goldhofer W and Timor-Tritsch E , Ultrasound in Gynecology and Obstetrics, Textbook and Atlas, Georg Thieme Verlag , 1991

Biparietal Diameter (GA by BPD)

ASUM: ASUM and Campbell Westerway S , Ultrasonic fetal Measurement Standards for an Australian Population, ASUM, 2003

CFEF: Crequat J, Duyme M and Brodaty G, Fetal growth charts by the French College of fetal ultrasonography and the Inserm U 155 , Biometry 2000, 28, pp 435-455, 2000

Hadlock: Hadlock F.P, Deter R.L, Harrist R.B. and Park S.K, Estimating fetal age: computer-assisted analysis of multiple fetal growth parameters, Radiology, 152, pp 497-501, 1984

Hansmann: Hansmann, Hackeloer, Staudach and Wittman, Ultrasound Diagnosis in Obstetrics and Gynecology, Springer-Verlag, New York, 1986

Merz: Merz E, Goldhofer W and Timor-Tritsch E , Ultrasound in Gynecology and Obstetrics, Textbook and Atlas, Georg Thieme Verlag , 1991

Crown-Rump Length (GA by CRL)

ASUM: ASUM and Campbell Westerway S , Ultrasonic fetal Measurement Standards for an Australian Population, ASUM, 2003

Hansmann: Hansmann, Hackeloer, Staudach and Wittman, Ultrasound Diagnosis in Obstetrics and Gynecology, Springer-Verlag, New York, 1986

Femur Length (GA by FL)

ASUM: ASUM and Campbell Westerway S , Ultrasonic fetal Measurement Standards for an Australian Population, ASUM, 2003

CFEF: Crequat J, Duyme M and Brodaty G, Fetal growth charts by the French College of fetal ultrasonography and the Inserm U 155 , Biometry 2000, 28, pp 435-455, 2000

Chitty: Altman D.G and Chitty L.S, New charts for ultrasound dating of pregnancy, Ultrasound Obstet. Gynecol, Vol 10, pp 174-191, 1997

Hadlock: Hadlock F.P, Deter R.L, Harrist R.B. and Park S.K, Estimating fetal age: computer-assisted analysis of multiple fetal growth parameters, Radiology, 152, pp 497-501, 1984

Hansmann: Hansmann, Hackeloer, Staudach and Wittman, Ultrasound Diagnosis in Obstetrics and Gynecology, Springer-Verlag, New York, 1986

Jeanty: Ultrasonic Evaluation of Fetal Limb Growth, Jeanty et al., June 1982, Radiology 143: 751-754

Merz: Merz E, Goldhofer W and Timor-Tritsch E , Ultrasound in Gynecology and Obstetrics, Textbook and Atlas, Georg Thieme Verlag , 1991

Gestational Sac (GA by GS)

Daya: Daya S, Woods S, Ward S, Lappalainen R and Caco R, Early pregnancy assessment with transvaginal ultrasound scanning, CMAJ, Vol 144(4), pp 441-446, 1991

Head Circumference (GA by HC)

ASUM: ASUM and Campbell Westerway S , Ultrasonic fetal Measurement Standards for an Australian Population, ASUM, 2003

CFEF: Crequat J, Duyme M and Brodaty G, Fetal growth charts by the French College of fetal ultrasonography and the Inserm U 155 , Biometry 2000, 28, pp 435-455, 2000

Chitty: Altman D.G and Chitty L.S, New charts for ultrasound dating of pregnancy, Ultrasound Obstet. Gynecol, Vol 10, pp 174-191, 1997

Hadlock: Hadlock F.P, Deter R.L, Harrist R.B. and Park S.K, Estimating fetal age: computer-assisted analysis of multiple fetal growth parameters, Radiology, 152, pp 497-501, 1984

Hansmann: Hansmann, Hackeloer, Staudach and Wittman, Ultrasound Diagnosis in Obstetrics and Gynecology, Springer-Verlag, New York, 1986

Jeanty: Jeanty P and Romero R, Obstetrical Ultrasound, McGraw-Hill, 1984

Merz: Merz E, Goldhofer W and Timor-Tritsch E , Ultrasound in Gynecology and Obstetrics, Textbook and Atlas, Georg Thieme Verlag , 1991

Humerus Length (GA by HL)

ASUM: ASUM and Campbell Westerway S , Ultrasonic fetal Measurement Standards for an Australian Population, ASUM, 2003

Jeanty: Ultrasonic Evaluation of Fetal Limb Growth, Jeanty et al., June 1982, Radiology 143: 751-754

Occipito-Frontal Diameter (GA by OFD)

ASUM: ASUM and Campbell Westerway S , Ultrasonic fetal Measurement Standards for an Australian Population, ASUM, 2003

Hansmann: Hansmann, Hackeloer, Staudach and Wittman, Ultrasound Diagnosis in Obstetrics and Gynecology, Springer-Verlag, New York, 1986

Trans-Abdominal Diameter (GA by TAD)

CFEF: Crequat J, Duyme M and Brodaty G, Fetal growth charts by the French College of fetal ultrasonography and the Inserm U 155 , Biometry 2000, 28, pp 435-455, 2000

Tibia (GA by TIB)

Jeanty: Ultrasonic Evaluation of Fetal Limb Growth, Jeanty et al., June 1982, Radiology 143: 751-754

Ulna (GA by ULNA)

Jeanty: Ultrasonic Evaluation of Fetal Limb Growth, Jeanty et al., June 1982, Radiology 143: 751-754

Estimated Fetal Weight Equations and Tables

Gestational Age (EFW by GA)

CFEF: Courbe d'estimation de poids foetal 2014 par le CFEF - Janvier 2015 - Massoud M., Duyme M., Fontanges M., Collège Français d'Echographie Foetale (CFEF), Combourieu D. - Journal de Gynécologie Obstétrique et Biologie de la Reproduction - Accepté le 15 janvier 2015

Doubilet: J Ultrasound Med. 1997 Apr

Hadlock: Hadlock FP1, Harrist RB, Martinez-Poyer J, In utero analysis of fetal growth: a sonographic weight standard, Radiology. 1991 Oct, 181(1):129-33.

Oken (all): BMC Pediatr. 2003, 3:6. Published online 2003 Jul 8. doi:10.1186/1471-2431-3-3 A nearly continuous measure of birth weight for gestational age using a United States national reference Emily Oken, Ken P Kleinman, Janet Rich-Edwards, and Matthew W Gillman

Oken (females): BMC Pediatr. 2003, 3:6. Published online 2003 Jul 8. doi:10.1186/1471-2431-3-6 A nearly continuous measure of birth weight for gestational age using a United States national reference Emily Oken, Ken P Kleinman, Janet Rich-Edwards, and Matthew W Gillman

Oken (males): BMC Pediatr. 2003, 3:6. Published online 2003 Jul 8. doi:10.1186/1471-2431-3-6 A nearly continuous measure of birth weight for gestational age using a United States national reference Emily Oken, Ken P Kleinman, Janet Rich-Edwards, and Matthew W Gillman

Abdominal Circumference and Biparietal Diameter (EFW by AC, BPD)

Hadlock: Hadlock F.P, Harrist R.B, Carpenter R.J, Deter R.L and Park S.K, Sonographic estimation of fetal weight. The value of femur length in addition to head and abdomen measurements, Radiology, 150, pp 535-540, 1984

Merz: Merz E, Goldhofer W and Timor-Tritsch E , Ultrasound in Gynecology and Obstetrics, Textbook and Atlas, Georg Thieme Verlag , 1991

Abdominal Circumference, Biparietal Diameter and Femur Length (EFW by AC, BPD, FL)

Hadlock: Hadlock F.P, Harrist R.B, Sharman R.S, Deter R.L, Park S.K, Estimation of fetal weight with the use of head, body, and

femur measurements--a prospective study, Am.J.Obstet.Gynecol., 151, pp 333-337, 1985

Abdominal Circumference, Biparietal Diameter, Femur Length and Head Circumference (EFW by AC, BPD, FL, HC)

Hadlock: Hadlock F.P, Harrist R.B, Sharman R.S, Deter R.L, Park S.K, Estimation of fetal weight with the use of head, body, and femur measurements--a prospective study, Am.J.Obstet.Gynecol., 151, pp 333-337, 1985

Abdominal Circumference and Femur Length (EFW by AC, FL)

Hadlock: Hadlock F.P, Harrist R.B, Sharman R.S, Deter R.L, Park S.K, Estimation of fetal weight with the use of head, body, and femur measurements--a prospective study, Am.J.Obstet.Gynecol., 151, pp 333-337, 1985

Abdominal Circumference, Femur Length and Head Circumference (EFW by AC, FL, HC)

Hadlock: Hadlock F.P, Harrist R.B, Sharman R.S, Deter R.L, Park S.K, Estimation of fetal weight with the use of head, body, and femur measurements--a prospective study, Am.J.Obstet.Gynecol., 151, pp 333-337, 1985

Abdominal Circumference and Head Circumference (EFW by AC, HC)

Hadlock: Hadlock F.P, Harrist R.B, Carpenter R.J, Deter R.L and Park S.K, Sonographic estimation of fetal weight. The value of femur length in addition to head and abdomen measurements, Radiology, 150, pp 535-540, 1984

Biparietal Diameter and Transverse Thoracic Diameter (EFW by BPD, TTD)

Hansmann: Hansmann, Hackeloer, Staudach and Wittman, Ultrasound Diagnosis in Obstetrics and Gynecology, Springer-Verlag, New York, 1986



SuperSonic Imagine, S.A.

Les Jardins de la Duranne - Bât. E et F
510 rue René Descartes
F - 13857 Aix-en-Provence, Cedex - France

Telephone: +33 (0)442 99 24 32
Email: contactsFR@supersonicimagine.fr

